

И И В О Л Д Я С

ВОЕННО-СТАТИСТИЧЕСКОЕ

ОБОЗРѢНІЕ

РОССІЙСКОЙ ИМПЕРІИ.

*Издаваемое по ВЫСОЧАЙШЕМУ повелѣнію
при 1-мъ Отдѣленіи*

ДЕПАРТАМЕНТА ГЕНЕРАЛЬНАГО ШТАБА

ТОМЪ VI.

ЧАСТЬ 5.

ОРЛОВСКАЯ ГУБЕРНІЯ.

1853 ГОДА.

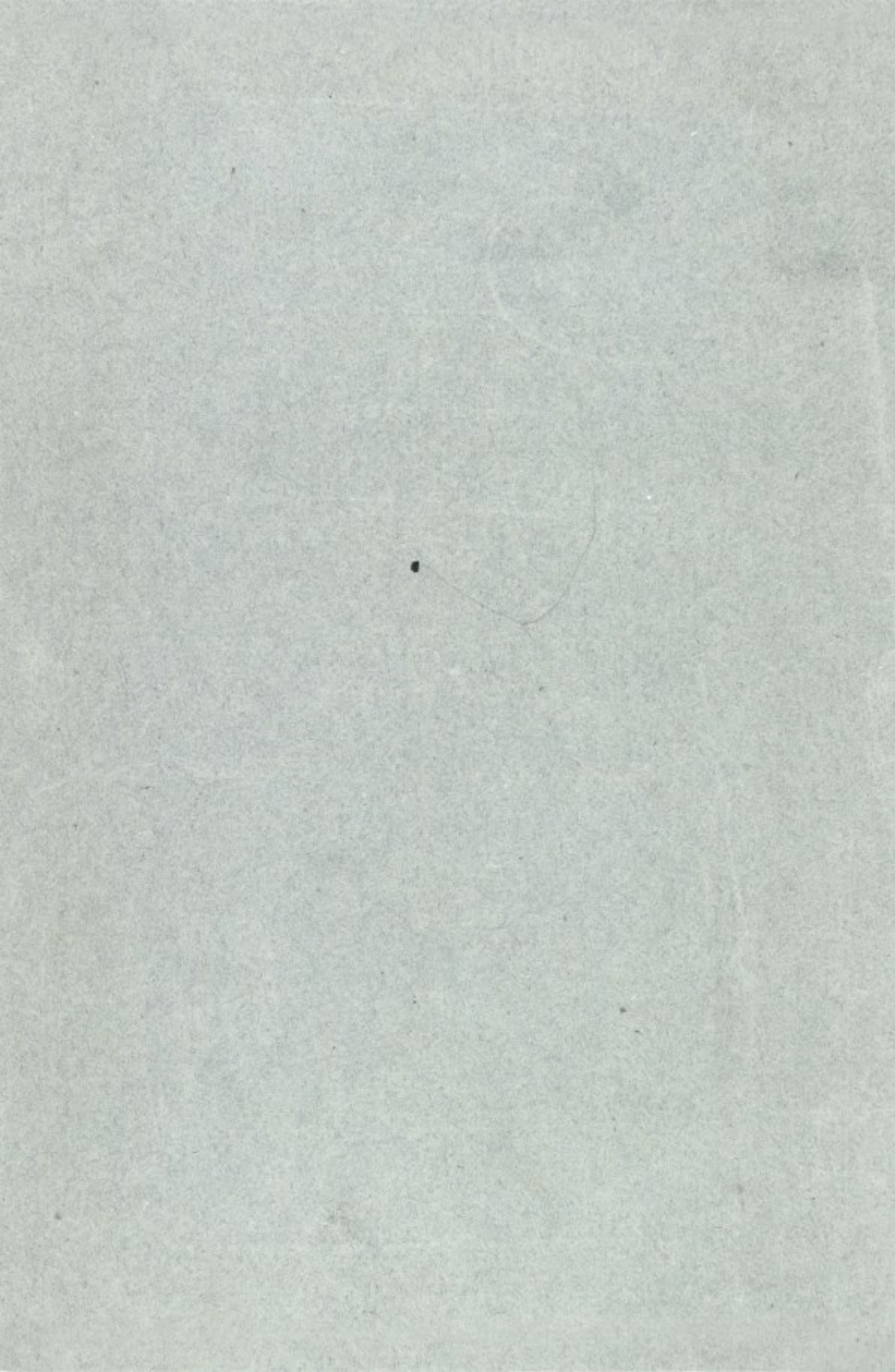

ВОЕННО-СТАТИСТИЧЕСКОЕ

ОБОЗРѢНІЕ

РОССІЙСКОЙ ИМПЕРІИ.

Издаваемое по Высочайшему повелѣнію

при 4-мъ отдѣленіи

Департамента Генеральнаго Штаба.

Т О М Ъ VI.

ЧАСТЬ 5.

ОРЛОВСКАЯ ГУБЕРНІЯ.

САНКТПЕТЕРБУРГЪ.

Въ типографіи Департамента Генеральнаго Штаба.

1855.



Госуд. историческая
библиотека СССР
Инв. № 433108
1937г.

ВОЕННО-СТАТИСТИЧЕСКОЕ

ОБОЗРѢНІЕ

ОРЛОВСКОЙ ГУБЕРНІИ.



*о рекогносцировкамъ и матеріаламъ, собраннымъ на мѣстѣ, составляя
Генеральнаго Штаба, Капитанъ Кузьминъ.*

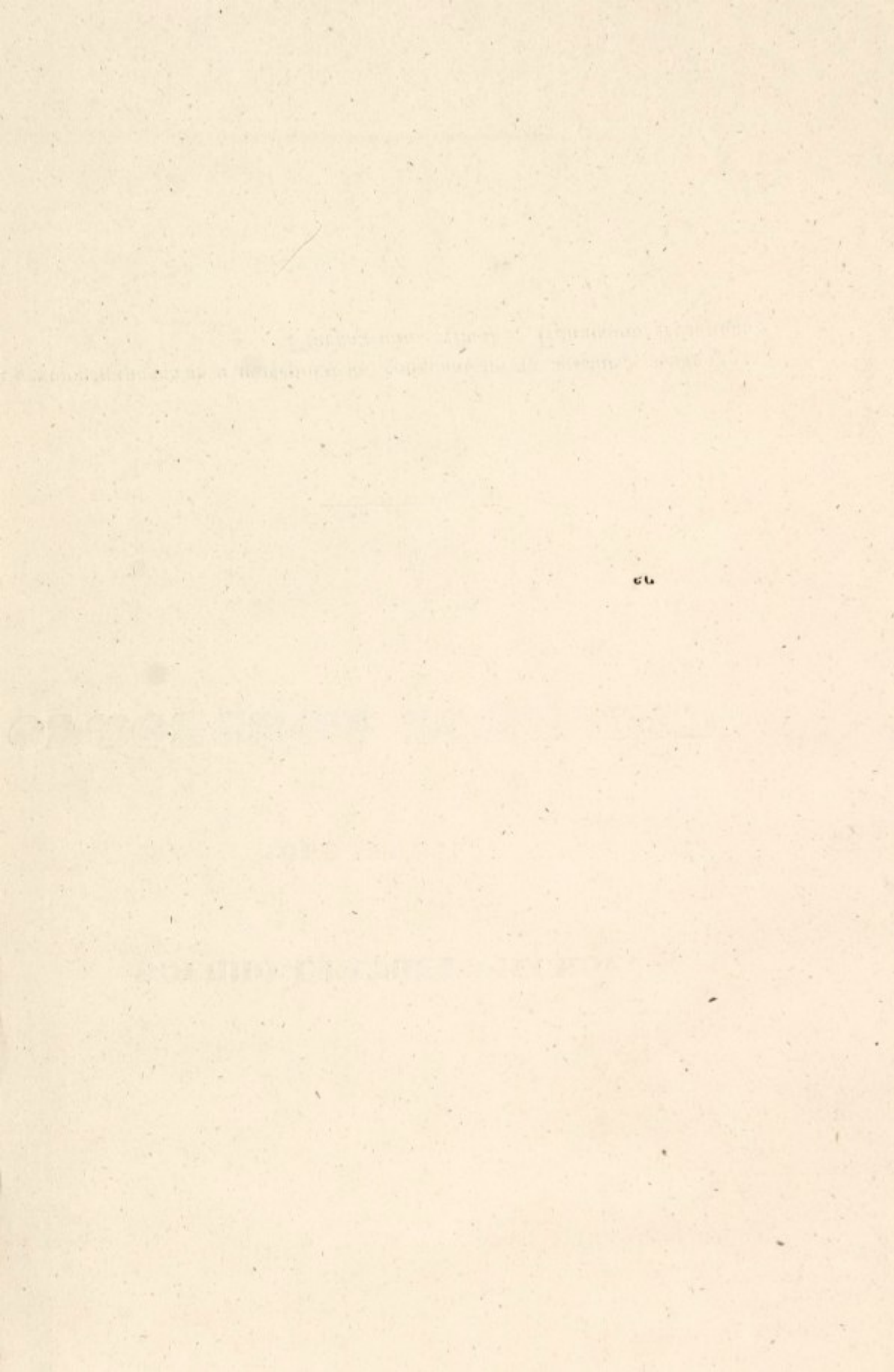

О Г Л А В Л Е Н И Е

ВОЕННО-СТАТИСТИЧЕСКАГО ОБОЗРѢНІЯ ОРЛОВСКОЙ ГУБЕРНІИ.

СВѢДЕНІЯ ОБЩІЯ.

	Стр.
I. <i>Общій взглядъ на губернію, въ военно-статистическомъ отношеніи.</i>	1.
Географическое положеніе.	—
Значеніе губерніи въ военномъ отношеніи.	—
II. <i>Мѣстность</i>	4.
Границы	2.
Пространство	—
Взглядъ на поверхность губерніи и на почву ея.	3.
Гидрографическій обзоръ	4.
Рѣки	5.
Озера	15.
Болота	—
Пути сообщенія	—
Естественныя произведенія	30.
Климатъ.	35.
III. <i>Жители</i>	48.
Общее число жителей	—
Племена, нравы и очерки быта	—
Движеніе народонаселенія	56.
Размѣщеніе жителей	—
IV. <i>Промышленность</i>	78.
Сельское хозяйство, промыслы и ремесла	79.
Скотоводство	82.
Лѣсоводство	93.
Пчеловодство	—
Промыслы и ремесла	95.
Фабрики и заводы	112.
Торговля.	114.
Ярмарки и базары	120.
V. <i>Образованность</i>	122.
Описаніе городовъ и замѣчательныхъ мѣстъ.	130.

СВѢДЕНІЯ СПЕЦІАЛЬНЫЯ.

I. <i>По предметамъ Департамента Генеральнаго Штаба</i>	143.
Алфавитный списокъ мѣстъ, удобныхъ къ помѣщенію различныхъ штабовъ, ротныхъ и эскадронныхъ дворовъ	—
Сборныя мѣста для войскъ	151.
О постоянныхъ гарнизонахъ и военныхъ учрежденіяхъ.	—
По корпусу внутренней стражи	—
По артиллерійскому вѣдомству.	153.
По инженерному вѣдомству.	154.
По корпусу жандармовъ.	—

По военнымъ поселеніямъ	154.
По военно-учебнымъ заведеніямъ.	—
Караулы и посты, содержимые въ Орловской губерніи	155.
II. <i>По предметамъ Провіантскаго Департамента</i>	157.
III. <i>По предметамъ Коммисаріатскаго Департамента</i>	158.

ВОЕННО-СТАТИСТИЧЕСКОЕ

ОБОЗРѢНІЕ

ОРЛОВСКОЙ ГУБЕРНІИ.

СВѢДЕНІЯ ОБЩІЯ.

I. ОБЩИЙ ВЗГЛЯДЪ НА ГУБЕРНІЮ, ВЪ ВОЕННО-СТАТИСТИЧЕСКОМЪ ОТНОШЕНІИ.

1) ГЕОГРАФИЧЕСКОЕ ПОЛОЖЕНІЕ.

Орловская губернія, находясь между $51^{\circ} 48'$ и $53^{\circ} 56'$ с. шир., и между $50^{\circ} 36'$ и $56^{\circ} 24'$ в. долг. принадлежитъ къ числу центральныхъ великороссійскихъ губерній Европейской Россіи.

2) ЗНАЧЕНІЕ ГУБЕРНІИ ВЪ ВОЕННОМЪ ОТНОШЕНІИ.

Орловская губернія прежде имѣла важное значеніе для Россіи въ военномъ отношеніи, ибо занимала югозападный уголъ государства, прилежавшій къ Польско-Литовскому королевству; въ настоящее же время, удаленная отъ границъ государства, эта губернія не можетъ быть даже и разсматриваема, въ отношеніи удобства или неудобства для военныхъ дѣйствій.

Въ мирное время, она во многихъ отношеніяхъ имѣетъ значеніе для Военнаго Министерства, а именно:

а) Для расположенія войскъ, Орловская губернія представляетъ удобства для кавалеріи, артиллеріи и пѣхоты; довольствіе войскъ провіантомъ и фуражемъ здѣсь не затруднительно, какъ по количеству произведеній для того необходимыхъ, такъ и по умѣренной цѣнности ихъ.

б) Для провіантскаго департамента важна Орловская губернія, по удобству заготовленія провіанта и фуража какъ въ ней, такъ и въ смежныхъ съ нею губерніяхъ.

в) Для департамента артиллерійскаго — по Брянскому литейному заводу.

г) Для морскаго министерства, по значительному количеству лѣсовъ находящихся въ западной части губерніи и принадлежащихъ Государственнымъ Имуществамъ и частнымъ владѣльцамъ. Въ настоящее время, много лѣса заготавливается здѣсь для Черноморскаго флота и славляется по р. р. Деснѣ и Дибару.

II. МѢСТНОСТЬ.

1) Границы.

Орловская губернія граничитъ къ С. Калужскою и Тульскою губерніями; къ В. Тульскою, Тамбовскою и Воронежскою; къ Ю. Воронежскою и Курскою; къ З. Черниговскою и Смоленскою губерніями.

Границы идутъ большею частию искусственными межами.

2) Управление губерніею основано на общихъ правахъ; въ административномъ отношеніи, она раздѣлена на 12 уѣздовъ: Болховской, Брянскій, Дмитровскій, Елецкій, Карачевскій, Фромскій, Ливенскій, Малоархангельскій, Мценскій, Орловскій, Сѣвскій и Трубчевскій.

3) Пространство.

Топографической съемки въ Орловской губерніи еще небыло и потому точная величина пространства ея неизвѣстна; по свѣденіямъ же, извлеченнымъ изъ Статистическихъ Очерковъ Россіи, соч. К. И. Арсеньева, она имѣетъ 858 квадр. геогр. миль. Орловская губернія почти равняется пространствомъ Бессарабской области, и нѣсколько превосходитъ Лифляндскую губернію (таблица распределенія земель по уѣздамъ приложена подъ № 1).

Наибольшая длина этой губерніи составляетъ слишкомъ 350 верстъ; наибольшая ширина—219 в., а наименьшая—50 верстъ.

4) Взглядъ на поверхность губерній и на почву ея.

Южная часть Кромскаго и юго-западная часть Малоархангельскаго уѣздовъ имѣютъ значительное возвышеніе надъ остальнымъ пространствомъ Орловской губерніи и надъ мѣстностию губерній ея окружающихъ.

Справедливость этого явствуется изъ того, то значительнѣйшіе изъ притоковъ Волги, Дона и Днѣпра берутъ начало въ указанной возвышенности, именно: Ока (притокъ Волги) вытекаетъ въ Орловскомъ уѣздѣ близъ с. Очки и течетъ на сѣверъ; Сосна, притокъ Дона, выходитъ въ западной части Малоархангельскаго уѣзда, течетъ на востокъ и Свина, притокъ Сейма, течетъ на западъ. Большая дорога изъ г. Кромъ въ Фатежъ служитъ какъ бы гребнемъ этой возвышенности, занимающей центральное мѣсто Европейской Россіи и въ ней Курскъ имѣетъ наибольшее возвышеніе надъ уровнемъ океана (917 ф.), истокъ Оки 773 ф.; отъ этихъ высотъ склоненіе идетъ на западъ къ берегамъ Днѣпра и Западной Двины: такъ Мглинь имѣетъ 554 ф., Десна, на половинѣ разстояніи между Трубчевскомъ и Новгородъ-Сѣверскомъ, 515 ф., Черниговъ 500 ф.; къ сѣверо-западу отъ Кромъ страна нѣсколько выше, именно близъ истоковъ Десны 621 ф., Рославль 553 ф., Красной 874 ф., Смоленскъ 853 ф., Дорогобужъ 746 ф., Порѣчье 703 ф., Витебскъ 458 футъ, но высота нигдѣ не достигаетъ возвышенности Курска и большею частию уступаетъ высотѣ истоковъ Оки. На сѣверъ пониженіе страны, обозначаемое теченіемъ рѣкъ, подтверждается тѣмъ, что Вѣневь имѣетъ 757 ф., Алексинъ 693, Калуга 608, Серпуховъ 362, Москва 352 фута. На югъ пониженіе страны опредѣляется тѣмъ, что Харьковъ имѣетъ 384 ф., Полтава 373, Кременчугъ 320, наконецъ Таганрогъ 133, Херсонъ 96 и Николаевъ 76 ф. надъ уровнемъ Чернаго моря. На востокъ наклоненіе страны, опредѣляется теченіемъ Дона и Донца и наклоненіе это продолжается до нагорнаго берега Волги, имѣющаго противъ Саратова 600 ф. и противъ Царицына 420 ф. (Саратовъ же имѣетъ 39 ф. и Царицынъ 32 ф. на уровнѣ Чернаго моря). (*)

Эта, такъ сказать, приподнятость страны имѣетъ особенное вліяніе на климатъ Орловской губерніи, отдѣлая губерніи, гдѣ начинается выражаться характеръ климата свойственный югу Европейской Россіи, отъ губерній, имѣющихъ климатъ, свойственный странамъ сѣвернымъ.

(*) Возвышенія указанныхъ пунктовъ заимствованы изъ геогностической карты Россіи, приложенной къ сочиненію Мурчисона:

The geology of Russia in Europa and the Ural mountains. London 1845.

На примѣръ, въ Путивльскомъ и Суджанскомъ уѣздахъ Курской губерніи созрѣваютъ на открытомъ воздухѣ: грецкій орѣхъ, горькій каштанъ, шелковица, кизиль; а въ благопріятные годы даже виноградъ даетъ зрѣлый плодъ. Ни одинъ изъ этихъ плодовъ не можетъ быть разводимъ въ Орловской губерніи; а тѣмъ болѣе въ Тульской, отдѣленной полосою въ 50 верстъ отъ губерніи Курской. Подобное различіе въ климатѣ, въ другихъ мѣстахъ Россіи, потребовало бы переѣзда верстъ на 300 слишкомъ, съ сѣвера на югъ.

Возвышенности, находящіяся въ Орловской губерніи, состоятъ болѣе изъ пологихъ скатовъ; только по теченію рѣкъ, высоты имѣютъ крутые обрывы.

Почва, покрывающая пространство этой губерніи, имѣетъ два совершенно отличные вида: на востокѣ черноземъ, на сѣверѣ и западѣ суглинокъ и супесокъ. Черноземъ покрываетъ уѣзды Елецкій, Ливенскій и Малоархангельскій, также часть Орловскаго, Кромскаго, Мценскаго и Дмитровскаго: въ четырехъ послѣднихъ уѣздахъ, какъ равно въ Болховскомъ и Карачевскомъ, черноземъ показывается только оазисами между суглинкомъ и супескомъ, покрывающими сплошь уѣзды Сѣвскій, Трубчевскій и Брянскій. Эти три уѣзда, и въ особенности два послѣдніе, могутъ быть названы уѣздами лѣсными.

Въ Орловской губерніи находятся также болотистыя пространства: они будутъ указаны при гидрографическомъ обзорѣ губерніи. Песчаныя мѣста находятся преимущественно въ Брянскомъ, Трубчевскомъ и частию въ Сѣвскомъ уѣздахъ, что весьма затрудняетъ переѣзды и можетъ затруднить также передвиженіи войскъ.

Подпочва, на большемъ пространствѣ, состоитъ изъ известняка.

5) Гидрографическій обзоръ.

Рѣки Орловской губерніи принадлежатъ къ тремъ различнымъ бассейнамъ: Днѣпра, Волги и Дона. Въ каждой изъ этихъ системъ находятся рѣки удобныя къ судоходству, кромѣ того, вода многихъ рѣкъ и рѣчекъ служитъ дѣйствующею силою на заводахъ, фабрикахъ и мельницахъ.

Весною, многія рѣки разливаются на значительныя пространства, напр. Десна разливается по лѣвому, низменному берегу на нѣсколько верстъ; Ока разливается по обоимъ берегамъ, потому что командованіе переходитъ съ одного берега на другой и проч.

Вода большей части рѣкъ свойства известковаго, потому что почти всѣ рѣки имѣютъ ложа известковыя, но вода рѣкъ, не сопровождаемыхъ въ теченіи своемъ болотами, не производитъ особенно вреднаго вліянія на здоровье. Вода въ колодцахъ, вырытыхъ на возвышенныхъ мѣстахъ, отличается особенною мягкостію и пріятностію вкуса:

Р ѣ к и.

Рѣки, протекающія по Орловской губ., могутъ быть представлены въ слѣдующей таблицѣ:

	Нуда.	
	Рыбница.	
	Обтуха	Легошь
		Обтушка
	Лисица	
		Неручь
		Чернь
	Зуша.	Снежеть
		Сухая Зушица.
		Алешня
	Ерота	Недна
		Тишимвь
		Любка.
	Цонъ	Члинка.
О к л.		Людская.
	Ракизна.	
	Бобрикъ.	
	Ицка.	
	Орликъ	Орликъ.
		Сухая Орлица.
	Каменка	
	Неполоть	
	Щучья	
	Березуй	
		Кутьма.
		Орсь.
	Пугрь	Рогъ.
		Слюнка
		Могъ.
	Цвѣтынъ.	
	Моховица.	

		Обельня . . . Росетица.
О к а.		Грезнапа.
		Вытебеть.
		Ливенка . . . Лѣсная Ливенка.
		Куначь.
		Сучья . . . Бѣлый Колодезь
		Даймиць . . . Гнилая Плота
		Тимь { Березова Плота
		{ Лебедна
		{ Бѣлая
		Дубовикъ
		Большая Дровосѣчная
		Петрубежь
		Труды { Липовица . . . Медвѣжа
		{ Куначь . . . Изправна
		{ Сиковець
		{ Орова
		{ Любовине { Тарасовъ Колодезь
		{ Большой Кривецъ
		Кшеневъ { Барановъ Колодезь
		{ Альнакъ
		{ Березовская
		{ Олымъ . . . Большой Колодезь
		{ Роскошный Колодезь
		{ Юрской Колодезь
		{ Кургонка
		{ Дубовець
		{ Холоповка
		Мокрецъ
		Фошия . . . Никольскій Колодезь
		Черпавка { Чернокъ
		{ Кривецъ
		{ Малая Черпавка
		Лукавецъ
		Карытня
		Лучокъ . . . Елецъ
		Усердовъ Колодезь
		Пойня
		Ворюль . . . Хомутецъ
		Красная
		Богатая Енова . . . Изубровка
		Малый Олымъ
		Сменокъ
		Кобылья Енова . . . Большой Полевой Колодезь
Десна.	Неруса.	Большая Летча
		Малая Летча
		Малая Неруса . . . Смоленка

Десна.	Черуса.	Малая Локня	
		Большая Локня	
		Лента	
		Соль	
		Ибужь	
		Колодезь	
		Усожь	
		Небычь	
		Бобрикь	
		Сѣва	Полевая Липица
		Лѣсная Липица	
		Уль	
		Исляда	
		Сосна	
		Болва	Радица
		Деберка	
	Снежсть	Песочна	
	Габья		
	Трасна		
	Сейна		
	Ревна		
	Бѣлизна		
	Ветьма	Березовка	
		Волымь	
		Ветьма	
	Цмѣница		
	Серижа		
	Пралыска		
	Ягнеть		
	Навля	Алешенка	
		Лутузка	
		Гебенька	
		Алешинь	

Свапа, впадающая въ Сеймъ—притокъ Десны, отдѣляетъ южную часть Кромскаго и Дмитровскаго уѣздовъ отъ Курской губернии.

Кромѣ означенныхъ въ таблицѣ, находится много рѣчекъ и ручьевъ, но незначительныхъ по глубинѣ и ширинѣ, въ обыкновенное время, а наполняющихся водою отъ дождей и при весеннемъ таянн снѣговъ.

Замѣчательнѣйшія изъ этихъ рѣкъ суть слѣдующія:

Ока беретъ начало въ южной части Орловскаго уѣзда, въ 2½ верстахъ отъ с. Очки: два небольшія болота, имѣющія ключи, соединившись протокомъ, образуютъ рѣку, которая судоходна уже въ 70 верстахъ отъ источника.

По Орловской губернии, Ока протекаетъ около 180 верстъ; всего же теченія, до впаденія въ Волгу, при Нижнемъ Новгородѣ имѣется слишкомъ 1,400 верстъ.

Въ началѣ теченія, Ока имѣетъ берега низменные, которые постепенно возвышаются, образуя мѣстами довольно крутые обрывы; командованіе переходитъ съ одного берега на другой, но чаще высоты слѣдуютъ лѣвымъ берегомъ. Въ окрестностяхъ г. Орла, ширина Оки, въ лѣтнее время, простирается отъ 20 до 30 саж., а ниже этого города постепенно увеличивается, особенно ниже устья р. Зуши.

Въ весеннее время, ширина Оки увеличивается мѣстами вдвое противу обыкновеннаго, мѣстами же выступаетъ изъ береговъ и затопляетъ окрестныя поля и даже селенія; такъ въ самомъ Орлѣ она почти ежегодно затопляетъ За-очную часть и жители имѣютъ сообщеніе на лодкахъ особеннаго устройства; лодки эти плоскодонны и потому легко идутъ по самой малой водѣ.

Глубина Оки, до соединенія ея съ р. Зушею, незначительна въ лѣтнее время, такъ что въ мѣстахъ, гдѣ не удерживается вода плотинами, вездѣ есть броды; въ весеннее же время глубина ея простирается до нѣсколькихъ сажень.

Русло р. Оки въ началѣ теченія пловатое, потомъ частію песчаное, частію каменистое (известнякъ), довольно ровное, пороговъ нигдѣ нѣтъ, отмели часты и въ иныхъ мѣстахъ таковы, что дно рѣки совершенно открыто. Въ г. Орлѣ находятся два моста черезъ Оку: одинъ называемый *Очной*, на Московскомъ трактѣ; этотъ мостъ на сваяхъ; весною, предъ вскрытіемъ рѣки, онъ разбирается, но часто случается, что прежде нежели успѣютъ его разобрать, напоръ льда срываетъ остатокъ моста. По проходѣ перваго льда, учреждается переправа на лодкахъ, потомъ устроивается паромъ на канатѣ, который замѣняется мостомъ на плашкоутахъ, когда Ока войдетъ въ берега; по выстройкѣ же вновь моста на сваяхъ пловучій, временный мостъ сводится ниже и служитъ для сообщенія За-очной части съ Балашовскою горою, а мостъ принимаетъ названіе *Баннаго* моста (потому что при подошвѣ Балашовской горы устроены бани). Кромѣ этихъ двухъ мостовъ, выше по теченію р. Оки устроенъ еще мостъ Половецкій, ведущій въ Половецкую слободу. Выше г. Орла, на Кіевскомъ почтовомъ трактѣ, находятся еще два моста чрезъ р. Оку, — одинъ въ 8 вер. отъ Орла въ с. Гати, а другой—въ 26 вер., въ с. Шаховѣ; оба эти моста на сваяхъ и весною замѣняются паромами, пока не выстроятся новые мосты на сваяхъ, что продолжается мѣсяць, в

иногда и болѣе. По дорогѣ изъ Мценска въ Болховъ, на 16 верстѣ, находится постоянная переправа на паромѣ.

По среднимъ выводамъ, изъ наблюдений г. Петрова, за нѣсколько лѣтъ, Ока замерзаетъ въ концѣ ноября; вскрывается же въ концѣ марта (по стар. стилю).

Такъ какъ судоходство по р. Окѣ, въ предѣлахъ Орловской губернии, тѣсно связано съ судоходствомъ по притоку ея р. Зушѣ, то прежде разсмотрѣнія онаго необходимо слѣдуетъ топографическій очеркъ послѣдней.

Рѣка Зуша беретъ начало въ Новосильскомъ уѣздѣ Тульской губернии и, пробѣжавъ извиристо по этой губернии, вступаетъ въ Мценскій уѣздъ, служа, на нѣкоторомъ протяженіи, границею между Орловскою и Тульскою губерніями. Принявъ нѣсколько рѣкъ и рѣчекъ, р. Зуша отъ г. Мценска дѣлается судоходною—и, въ 25 верстахъ ниже этого города, сливается съ Окою, на границѣ губернии. Въ г. Мценскѣ, чрезъ р. Зушу, перекинутъ пловучій мостъ, на двухъ плашкотахъ, длиною въ 27 саж., замѣняемый, при весеннемъ разлитіи, паромомъ, на двѣ или на три недѣли. Для переѣзда съ одною берега на другой, на паромѣ, потребно около 20 минутъ.

Ниже Мценска, р. Зуша имѣетъ глубины не менѣе 2 аршинъ, и потому препятствій для судоходства по ней не встрѣчается; выше же этого города, малая глубина и частыя мельницы не допускаютъ его. Ширина Зуши, въ предѣлахъ Орловской губернии, отъ 20 до 30 сажень.

Пристани на Окѣ и Зушѣ, въ предѣлахъ Орловской губернии, находятся: на первой—въ г. Орлѣ, на второй—въ г. Мценскѣ. На пристаняхъ этихъ судовъ не строятъ, по недостатку лѣса въ окрестностяхъ; суда же взводятся съ низовыхъ Окскихъ пристаней. Цѣны на различные роды судовъ, слѣдующія:

	Въ Орлѣ.	Въ Мценскѣ.
Барка, со всеми снастями, помѣщающая въ себѣ хлѣба 1,800 кулей	1,800 р.	971 р. 42 ³ / ₄ к.
Барка на 1,500 кулей	800 —	» — — —
— — 1,000 —	600 —	828 — 57 —
— — 800 —	500 —	414 — 28 —
Полубарка на 600 кулей	300 —	385 — 71 ¹ / ₂ —
Лодка, поднимающая грузу отъ 50 до 100 пудовъ	40 —	71 — 42 ³ / ₄ —
Лодка, поднимающая грузу отъ 50 до 60 пудовъ	30 —	53 — 32 —

Таблица среднихъ цѣнъ на сплавы отъ этихъ пристаней до разныхъ городовъ, съ которыми производится сообщеніе по Окѣ, приложена подь № 2.

Среднимъ числомъ, Орловская и Мценская пристани отправляютъ ежегодно до 800 судовъ разныхъ размѣровъ, требующихъ для сплава до 24,000 бурлаковъ. Главные предметы отправленія суть разные роды хлѣба, а именно: занимающая первое мѣсто, *ржаная мука*, потомъ *рожь*, *овесъ*, далѣе такъ называемые, *красные хлѣба* (гречиха, просо, макъ, горохъ, ячмень, крупа ячменная, гречневая, мука гречневая, ячменная и овсяная); затѣмъ *пшеница*, *пшеничная мука*, *конопляное и льняное семя*. Всего до 600,000 четвертей. *Пеньки и пакли* отправляются болѣе 200,000 пудовъ, и наконецъ значительное количество *спирта*; кромѣ того, *кожа, сало* и разныя ремесленные и фабричныя издѣлія. Выше сказано что Ока, до принятія р. Зуши, маловодна, а потому для сплава судовъ, въ лѣтнее и осеннее время, устроены шлюзы въ самомъ г. Орлѣ, на мѣстѣ, принадлежавшей графу Головинну, мельницы, называвшейся *Хвастливою мельницею*; шлюзъ носить, по сіе время, тоже названіе *Хвастливой мельницы* и находится въ вѣденіи Путей Сообщенія. Для хода каравановъ, собирающихся въ числѣ 20 или 30 судовъ, спускаютъ воду на *Хвастливой*, и караванъ отправляется внизъ по Окѣ, или тянется вверхъ бичевою; этой воды почти всегда бываетъ достаточно; въ случаѣ же недостатка оной спускаютъ воду на мельницахъ; послѣднее средство для пополненія воды употребляется и на р. Зушѣ.

Разстоянія г. Орла, водянымъ путемъ, до разныхъ пунктовъ, можетъ быть представлено въ слѣдующей таблицѣ:

Отъ Орла до Калуги	325	вер.
— — Коломны	595	—
— — Москвы	767	—
— — Нижняго Новгорода.	1,354	—
— — Рыбинска	1,820	—
— — С. Петербурга:		
а) по Маріинской системѣ.	2,849	—
я) — Тихвинской —	2,623	—
в) — Вышневолоцкой —	3,188	—

Должно замѣтить, что съ Орловской и Мценской пристаней суда никогда не идутъ непосредственно далѣе Нижняго или, самое дальнее, до Рыбинска; но протяженіе водяныхъ путей, по разнымъ системамъ до С. Петербурга, выставлено для того, чтобъ показать какъ огромны эти разстоянія; присовокупивъ же что суда должны

зимовать въ Рыбинскѣ очевидно, что товары нагруженные въ Верхне-Окскихъ пристаняхъ, при самыхъ благополучныхъ обстоятельствахъ, достигаютъ Петербурга въ концѣ втораго періода навигаціи, а иногда еще позже; слѣдовательно Петербургскія цѣны на разные произведенія, идущія изъ центральной Россіи въ этотъ портъ, для отпуски за границу, или для продовольствія самой столицы, никогда не могутъ соответствовать цѣнамъ на тѣ же предметы, на мѣстахъ производства ихъ, съ присовокупленіемъ стоимости доставки и необходимаго барыша.

На р. Окѣ, выше г. Орла, находятся четыре мукомольныя мельницы, изъ нихъ: въ Ташиѣ о 3-хъ поставахъ, въ Ольшанѣ и Богородскомъ о 4-хъ и въ Салтыковѣ о 6 постахъ.

Въ Окѣ и Зушѣ водятся: налимы, щуки, окуни, язи, плотва, ерши, пискари, гольцы; въ нижнихъ частяхъ теченія Оки, въ Орловской губерніи, ловятся: стерляди, судаки и лещи. По берегамъ этихъ рѣкъ, во многихъ мѣстахъ, производится плитная ломка; свойства плиты этой будутъ описаны въ отдѣлѣ естественныхъ произведеній.

Р. Цонъ беретъ начало въ Карачевскомъ уѣздѣ, близъ с. Успенскаго; сперва она течетъ на югъ, потомъ, поворотивъ на востокъ, вступаетъ въ Орловскій уѣздъ, и въ предѣлахъ его, верстахъ въ 10 выше г. Орла, впадаетъ въ Оку. Р. Цонъ имѣетъ всего теченія до 60 верстъ, долина ея болотиста; глубина отъ 2-хъ до 3-хъ арш., ширина около 15 саж. Рѣка эта, задержанная частыми плотинами, имѣетъ пруды значительной величины и глубины. Лучшія мельницы на ней находятся въ с. с. Богдановкѣ, въ Дашковѣ, каждая о 4-хъ поставахъ и въ с. Гити, на Кромской дорогѣ, съ лѣсопильнымъ заводомъ.

Р. Орликъ беретъ начало въ Болховскомъ уѣздѣ, близъ д. Слободки; главное направленіе теченія этой рѣки на В. Ю. В.; пробѣжавъ весьма извиристо 42 вер., въ г. Орлѣ она впадаетъ въ Оку; ширина Орлика не превосходитъ 25 или 30 саж., и то по причинѣ запруженія его мельничными плотинами. На этой рѣкѣ, выше г. Орла, находится пять мельницъ и въ самомъ городѣ одна мельница, принадлежащая городскому обществу. Берега Орлика почти вездѣ круты и, мѣстами, довольно высоки, какъ на пр. лѣвый берегъ въ самомъ городѣ, противъ Пушкарной слободы. Дно рѣки, болѣею частию, иловатое и глинистое. Во время разлива, рѣка эта весьма быстра и воды ея поднимаются весьма высоко, такъ что въ г. Орлѣ затопляются набережныя и прилежащія къ берегу улицы. На этой рѣкѣ, въ городѣ, имѣются два моста: одинъ востоянный, ведущій изъ Са-

довой улицы въ Пушкарную слободу; этотъ мостъ недавно выстроенъ на сваяхъ, передъ мостомъ устроены ледорѣзы; онъ называется Череповскимъ, по фамилиі инженера его строившаго; другой мостъ, ниже мельницы, на большой улицѣ, тоже на сваяхъ; мостъ этотъ, подобно Очному мосту, разбирается при вскрытіи рѣки, и вновь устроивается по спаденіи водъ, а когда мостъ снятъ, то переправа производится на плоскодонныхъ лодкахъ.

Р. Нугрь беретъ начало въ Болховскомъ уѣздѣ, изъ болотъ близъ с. Гаврилова. Эта рѣка, всѣмъ теченіемъ своимъ, простирающимся до 75 вергъ, принадлежитъ Болховскому уѣзду, направляется на с. в., проходитъ чрезъ г. Болховъ и впадаетъ въ Оку, на границѣ Тульской губерніи, при с. Устье-Нугрь. Р. Нугрь имѣетъ ширины, въ обыкновенное время, отъ 5 до 10 саж., во время же весеннихъ разливовъ до 25 саж.; глубина этой рѣки, задержанной частными плотинами, до 3 арш.; при разливѣ же увеличивается болѣе нежели вдвое. Берега Нугря довольно круты, но не высоки; дно ровное, песчаное и частию глинистое. На этой рѣкѣ находится 16 мельницъ; при нѣкоторыхъ изъ нихъ устроены толчен и сукновальни. Кромѣ плотинъ, для переправы чрезъ р. Нугрь служатъ мосты на сваяхъ въ с. с. Воронцѣ, Голдаевѣ Бѣльдиной, Принкахъ, Знаменскомъ, Шаравовѣ, Локиѣ, Черни и Борисовѣ; также въ самомъ городѣ Болховѣ есть мостъ, замѣняемый въ весеннее время паромомъ; теперь строится постоянный чрезъ эту рѣку мостъ, на большой дорогѣ изъ города Болхова въ г. Мценскъ.

Прочія рѣки, впадающія въ р. Оку менѣе замѣчательны, хотя иныя протекаютъ нѣсколько десятковъ верстъ, на пр. Обтуха 56 в. Непаладь 43 версты и Крома (довольно болотистая) 40 верстъ. Во всѣхъ этихъ рѣкахъ водится мелкая рыба, которую ловятъ прибрежные жители, преимущественно для собственнаго употребленія.

Десна беретъ начало близъ г. Ельни въ Смоленской губерніи, входитъ въ Брянскій уѣздъ Орловской губерніи, и, пробѣжавъ извиристо по Брянскому и Трубчевскому уѣздамъ, вступаетъ въ Черниговскую губернію, въ предѣлахъ которой впадаетъ въ р. Днѣпръ, на границѣ ея съ Кіевской. Вся длина теченія р. Десны болѣе 700 вер., Орловской губерніи она принадлежитъ на протяженіи 270 верстъ.

Правый берегъ постоянно возвышенъ, образуетъ мѣстами значительные обрывы и состоитъ преимущественно изъ известковыхъ породъ разныхъ свойствъ; лѣвый же — низменъ, лѣсистъ и мѣстами болотистъ. Ширина Десны въ Брянскомъ уѣздѣ, въ обыкновенное

время, отъ 30 до 40 саж., далѣе ширина ея увеличивается почти вдвое, во время же весенняго разлива, Десна затопляетъ луговой берегъ на нѣсколько верстъ. Вскрытіе рѣки происходитъ въ концѣ марта, разливъ же продолжается иногда до іюня; становится рѣка въ концѣ ноября, иногда же въ началѣ декабря. Глубина Десны, лѣтомъ, рѣдко бываетъ менѣе $2\frac{1}{2}$ аршинъ, но во многихъ мѣстахъ доходитъ до 8 арш. *Переправы* въ *Брянскомъ уѣздѣ*: 1) въ с. Бѣжичахъ, 2) на Жиздринской большой дорогѣ, 3) ниже г. Брянска, на большой Орловской дорогѣ, 4) въ д. Жирковѣ, на дорогѣ изъ Рослави въ Жиздру; въ *Трубчевскомъ уѣздѣ*: 1) на транспортной дорогѣ въ Орелъ, при с. Острой-Лукѣ 2) въ с. Рабчевскѣ, на большой Брянской дорогѣ, 3) на большой дорогѣ въ г. Сѣвскѣ, у самаго г. Трубчевска. Всѣ эти переправы паромныя и содержатся въ постоянной исправности. Кромѣ того, въ селеніяхъ, лежащихъ по теченію р. Десны, находятся переправы менѣе важныя, устроиваемыя самими крестьянами. Дно рѣки частью песчаное, частью каменистое; мели встрѣчаются рѣдко, только во время засухъ; пороговъ вовсе нѣтъ. Десна судоходна отъ принятія р. Больвы; выше же этого пункта по ней сплавляется лѣсъ въ плотахъ, и розсыпью; извилистость теченія нѣсколько затрудняетъ судоходство, которое впрочемъ продолжается до глубокой осени. Суда, употребляемые на Деснѣ, суть: байдаки и берлишки; они строятся въ Брянскѣ, а также на р. Болвѣ; байдаки имѣютъ длины отъ 12 до 15 саж., ширины около 4 саж., и около $2\frac{1}{2}$ арш. вышины; обходятся они около 120 рублей серебромъ; для управленія требуютъ 9 человѣкъ; берлишки въ размѣрахъ менѣе байдаковъ. Байдаковъ отходитъ ежегодно до 200; берлинокъ же до 35, которыя всѣ принадлежатъ г. Мальцову, и нагружаются при заводахъ, лежащихъ по р. Болвѣ. Главный товаръ, отправляемый по р. Деснѣ есть лѣсъ; за нимъ слѣдуютъ: пенька, пеньковыя издѣлія (канаты, веревки и проч.), конопляное и льняное семя, наконецъ стеклянныя и чугуныя издѣлія, съ заводовъ г. Мальцова. Мальцовъ устроилъ пароходъ, котораго главное назначеніе есть наблюдать за ходомъ его каравановъ.

Среднія цѣны сплавовъ по р. Деснѣ, съ пуда пеньки, до Трубчевска 6 к.с., до Новг.-Сѣв. 12 к.с., до Кіева 20 к.с., до Кременч. 24 к.с., до Екатерин. 38 к.с. Съ пуда разн. тяжестей: до Трубчевска 3 к.с., до Новг.-Сѣв. 9 к.с., до Кіева 15 к.с. до Кременч. 20 к.с. и до Екатеринослави 34 к.с.

По р.р. Деснѣ и Болвѣ строились иногда суда для Черноморской флотиліи, а при Петрѣ Великомъ строились и галеры;

указомъ въ 1726 г. 15 февраля повелѣно было постройку судовъ производить въ г. Брянскѣ; теперь же нѣтъ и слѣдовъ верфей, устроенныхъ въ 1698 г. на р. Деснѣ, въ г. Брянскѣ и при Свенскомъ монастырѣ.

Предположенія о соединеніи рѣкъ Десны и Оки, проведеніемъ канала между притоками этихъ рѣкъ, хотя и было бы весьма благотѣльно для промышленности во многихъ отношеніяхъ, но до сихъ поръ оно не приведено въ исполненіе.

Въ Деснѣ водятся: плотва, окуни, караси, щуки, пискарки, налимы, язи и, изрѣдка попадаются, стерляди, осетры и сомы. Но рыбная ловля не составляетъ здѣсь значительной отрасли промышленности прибрежныхъ жителей.

Болва вытекаетъ на границѣ губерній Смоленской и Калужской; все теченіе этой рѣки простирается до 130 верстъ, по Брянскому же уѣзду она течетъ слишкомъ на 30 верстъ. Болва впадаетъ въ р. Десну, нѣсколько выше г. Брянска, при с. Городищѣ; ширина этой рѣки отъ 15 до 18 саж., глубина, лѣтомъ, отъ 2 до 3 арш., весною же значительно увеличивается. Вскрытіе и замерзаніе Болвы бываетъ въ одно время со вскрытіемъ и замерзаніемъ Десны.

Донъ принадлежитъ Орловской губерніи только потому, что составляетъ границу ея съ Воронежской; начало этой рѣки находится въ Епифанскомъ уѣздѣ Тульской губерніи; Донъ орошаетъ Данковскій уѣздъ Рязанской губерніи, Лебедянскій—Тамбовской, входитъ въ Задонскій уѣздъ Воронежской губерніи, гдѣ, верстъ на 60, идетъ по границѣ Орловской губерніи. Глубина Дона, по протяженію этой границы, отъ одного до трехъ съ половиною аршинъ; ширина до 35 саж. На этомъ протяженіи рѣка судоходна, преимущественно отъ притока р. Сосны.

Сосна беретъ начало въ Малоархангельскомъ уѣздѣ, близъ д. Верхососеня, протекаетъ уѣзды: Малоархангельскій, Ливенскій и Елецкій и на границѣ этого послѣдняго уѣзда впадаетъ въ р. Донъ. Теченіе рѣки этой простирается до 210 верстъ. Въ верховьѣ, рѣка эта весьма мелка, но потомъ, заруженная многими мельничными плотинами, увеличивается въ глубинѣ, мѣстами, до 4 аршинъ. Ширина Сосны отъ 40 до 50 саж., ложе рѣки, почти по всему протяженію, песчано-глинистое. Берега ея довольно круты и возвышенны. Р. Сосна могла бы быть судоходною отъ г. Ливенъ, но этому препятствуетъ недостатокъ лѣса на построеніе судовъ; въ замѣнъ того на ней устроено много мельницъ крупчатокъ, и мука Елецкая и Ливенская считается лучшею во всей Россіи. Въ Соснѣ водятся:

карпы, судаки, линь, щука, головль, пискаръ, гольцы и проч.; льдомъ рѣка покрывается во второй половинѣ ноября, и вскрывается въ концѣ марта, или въ началѣ апрѣля. Прочія рѣки, протекающія по Орловской губерніи, не замѣчательны.

О з е р а.

Въ Орловской губерніи нѣтъ значительныхъ озеръ, хотя ихъ считается 98; онѣ находятся преимущественно въ западной части губерніи и болѣе замѣчательныя изъ нихъ суть: въ Брянскомъ уѣздѣ, *Дровяское*, имѣющее въ окружности около 1,900 саж. близъ с. Летанина; *Усохъ* имѣющее въ окружности до 1,500 саж. близъ погоста Ботагова и *Прости*, въ 5 верстахъ отъ Брянска, въ дачахъ Супонина имѣетъ въ окружности до 1,400 саж.; въ Трубчевскомъ уѣздѣ: *Осестрие*, въ Исюловской волости, имѣетъ въ окружности 3,800 саж.; *Новосырково*, въ той же волости, до 1,500 саж. въ окружности, *Марково* близъ с. Полгужья, въ окружности 1,500 саж.; в *Валуево* въ казенномъ лѣсу, въ 14 верст. отъ Трубчевска, 1,500 саж. въ окружности.

Б о л о т а.

Болота, также какъ и озера, находятся преимущественно въ западной части Орловской губерніи, именно въ уѣздахъ: Брянскомъ, Сѣвскомъ и Трубчевскомъ, такъ, что на пространствѣ этихъ трехъ уѣздовъ, болота занимаютъ около 30,000 десятинъ. Эти болота лежатъ преимущественно по лѣвымъ берегамъ рѣки Десны и рѣчекъ въ нее впадающихъ. Въ другихъ же уѣздахъ только р. Цонъ, впадающая въ р. Оку, течетъ въ болотистой долинѣ.

б) Пути сообщенія.

а) *Сухопутныя*. Чрезъ Орловскую губернію пролегаетъ одинъ изъ важнѣйшихъ путей въ Россіи—шоссе изъ Москвы чрезъ Тулу, Орелъ и Курскъ въ Харьковъ; въ настоящее время, ѣзда открыта только между Москвою и Орломъ, остальная часть шоссе вскорѣ будетъ готова.

Въ недавнее время, приступили къ проведенію другаго шоссе, отъ Орла, чрезъ Брянскъ, въ Рославль; этотъ путь имѣетъ также значительную важность, связывая вышеназванный съ шоссею же дорогою изъ Варшавы въ Москву. Эти два шоссе значительно оживятъ промышленность Орловской губерніи.

1) *Московско-Харьковское шоссе.*

Это шоссе входитъ въ Орловскую губернію изъ Тульской, отъ станціи Боголова, лежащей въ $1\frac{1}{2}$ верстѣ отъ границы; первая станція есть г. Мценскъ, въ 15 верстахъ отъ Боголова. На 2 верстѣ отъ этой станціи, въ сторонѣ отъ дороги, лежитъ д. Каменка; на 5 верстѣ дорога проходитъ чрезъ небольшую осиновую рощу, принадлежащую другой д. Каменкѣ, лежащей въ 400 саж. вправо отъ дороги, и противъ того же мѣста, влѣво отъ дороги, въ $1\frac{1}{2}$ верстѣ находится д. Кримино; на 13 и 14 верстахъ г. Мценскъ. На протяженіи этого перегона на 2, 3, 5, 6, 7, 9 и 12-й устроены трубы чрезъ небольшіе овражки и лощины, изъ нихъ 2, 3 и 5-я чугунныя, а остальные деревянныя. Далѣе, въ г. Мценскѣ устроенъ чрезъ р. Зушу мостъ, на двухъ плашкотахъ, длиною 27 саж.; въ весеннее половодіе онъ замѣняется паромомъ, на 2 или на 3 недѣли; для переправы парома, съ одного берега на другой, потребно отъ 10 до 20 минутъ.

Отъ г. Мценска до станціи Илькова, $14\frac{1}{2}$ вер. На 1 верстѣ каменный станціонный домъ 3 разряда, безъ гостиницы; противъ 5 версты, около версты влѣво отъ шоссе, находится с. Волхово; на 8 верстѣ, влѣво во 150 саж., с. Подмокрое; отъ этого мѣста до 11 версты дорога идетъ перемежающимся березовыми кустами, и противъ 11 версты, на $1\frac{1}{2}$ версты вправо отъ нея, лежитъ д. Головлево, а на $1\frac{1}{4}$ верстѣ влѣво д. Илькова; на 15 верстѣ каменный Ильковскій станціонный домъ 3 разряда безъ гостиницы, и въ $1\frac{1}{4}$ верстѣ влѣво отъ дороги—с. Воинъ. На этомъ перегонѣ, на 2 верстѣ устроенъ деревянный мостъ, на сваяхъ съ подкосами въ 4 устоя, длиною 18 саж.; на 4, 5, 6 и 10-й верстахъ деревянныя трубы чрезъ лощины; а на 8, 12 и 14-й чугунныя трубы,—первыя двѣ чрезъ овраги, послѣдняя чрезъ рѣч. Воинъ. Отъ станціи Илькова, до станціи Ивановскаго 16 верстѣ. На 3 верстѣ вправо, въ $1\frac{3}{4}$ верстѣ отъ шоссе, с. Сергіевское, Лопихино тожь, а въ 1 верстѣ—влѣво д. Каменево; на 4 верстѣ влѣво, въ $1\frac{1}{2}$ верстахъ д. Болотово, а вправо въ $1\frac{1}{2}$ же верстахъ д. Еролина; на 8 вер. въ $1\frac{1}{2}$ вер. влѣво отъ шоссе д. Высокое, а въ такомъ же разстояніи вправо—д. Отряда; на 10 верстѣ въ $1\frac{1}{2}$ вер. вправо, д. Слободки; на 12 вер. въ $\frac{1}{2}$ вер. влѣво д. Становая, Жидкова тожь, а вправо въ $1\frac{1}{2}$ вер. д. Козмодемьянское; отсюда, версты на полторы, тянется, по обоимъ сторонамъ шоссе, мелкій, дубовый, березовый и осиновый лѣсъ; на 13 вер. въ $\frac{3}{4}$ вер. влѣво находится д. Казначеево; на 14 вер. въ $\frac{1}{2}$ вер. влѣво по-

гоеть Ивановскій; на 16 вер. станціонный домъ, 3 разряда, безъ гостиницы, и отсюда, въ $1\frac{1}{4}$ вер. вправо, с. Ивановское. Изъ этомъ перегонъ на 1, 6, 8, 10 и 16-й верстахъ устроены деревянные трубы чрезъ долины, (изъ нихъ на 6 вер. двѣ трубы), а на 2, 7, 9, 12 и 13-й верстахъ—чугунныя трубы; кромѣ того, на 4 вер. деревянный мостъ, на каменныхъ устояхъ обѣ одной аркѣ, а на 16 верстѣ американскій, по системѣ Уйствера, брусчатый мостъ на каменныхъ устояхъ, чрезъ р. Оутуху.

Отъ станціи Ивановскаго до почтовой конторы въ Орлѣ $16\frac{1}{2}$ вер. На 1 вер., влѣво отъ шоссе, въ $\frac{3}{4}$ вер., находится д. Соеньково; на 2 вер. каменный Оутушанскій заставной домъ дорожнаго сбора; отъ этого мѣста, влѣво саж. въ 200, д. Шишино, и далѣе въ ту же сторону, въ $1\frac{3}{4}$ вер. отъ дороги, с. Богослово, а на правой сторонѣ, при заставномъ домѣ, березовая и дубовая роща; на 4 вер. идетъ, по обѣ стороны дороги, мелкій, мѣшанный лѣсъ, который тянется до 7 вер., переходя постепенно въ кустарникъ; противъ 6 вер., въ 2 вер. влѣво, д. Булгаковъ, а противъ 8 вер., въ той же сторонѣ, на половинномъ разстояніи, Булгаковскіе выселки; на 9 вер., влѣво $\frac{3}{4}$ вер., с. Лепешкино; на 10 вер. шоссе проходить чрезъ д. Лужанку; на 13 вер. начинается предместье г. Орла, и этою верстою кончается шоссе, далѣе самымъ городомъ идетъ мостовая. На этомъ перегонѣ, на 2, 3, 6, 8 и 13-й верстахъ находятся деревянные трубы, а на 4 и 7-й вер. чугунная труба чрезъ овраги. Грунтъ земли, по которому пролегаетъ описанное шоссе, по большей части, глинистый; мѣстность довольно гористая. Шоссейная застава, называемая Оутуховскою, устроена при описанномъ каменномъ заставномъ домѣ, на 2 вер. отъ станціи Ивановской къ г. Орлу. Сборъ производится съ почтовыхъ лошадей, лѣтомъ по 4 коп., зимою по 3 коп.; съ обозныхъ лошадей, лѣтомъ по $3\frac{1}{2}$, зимою безъ подрѣзовъ по $2\frac{1}{2}$, съ подрѣзами 2 коп.; съ лошадей же упряжныхъ, лѣтомъ по $1\frac{1}{2}$, зимою по 1 коп.; съ порожнихъ экипажей, какъ лѣтомъ, такъ и зимою, по $2\frac{1}{2}$ коп. сер. за каждыя 10 верстѣ.

Весь сборъ по шоссе былъ, въ 1848 году, 10,388 руб. 20 коп. сер.; въ 1849 году 16,136 руб. $47\frac{1}{2}$ коп.; въ 1850 году 20,464 руб. $98\frac{1}{2}$ коп. сер. Последовательное увеличеніе сбора говоритъ ясно о пользѣ этого шоссе. Прогоны платятся по три коп. серебромъ за каждую версту и лошадь; этотъ трактъ составляетъ часть, тракта Стоинскаго, такъ называемаго по фамиліи предпринимателя, взявшаго отъ казны на откупъ содержаніе почтовой гонимы между Москвою и Харьковомъ. Проѣзжающіе получаютъ лошадей по предъявленіи

письменнаго для проѣзда вида; при ѣздѣ по этому тракту нѣтъ, слѣдовательно, необходимости имѣть подорожную, полученіе которой связано часто съ значительными хлопотами; но съ другой стороны, никто не имѣетъ права ѣхать на вольныхъ (передаточныхъ) болѣе одного перегона.

По описанному шоссе, между Тулою и Орломъ, два раза въ недѣлю, ходятъ почтовые кареты: изъ Тулы по вторникамъ и субботамъ, и изъ Орла по тѣмъ же самымъ днямъ, съ платою за мѣста: внутреннія по 7 рублей, наружныя по 5 рублей серебромъ. Кромѣ того, одинъ разъ отправляютъ пассажировъ прямо изъ Москвы до Орла и обратно, съ платою, въ одинъ путь, за внутреннія мѣста по 14 рублей, а за наружныя по 10 рублей. За поклажу сверхъ 20 фунтовъ, взимается по 5 коп. серебромъ съ фунта. Почтовыхъ лошадей на этомъ тракѣ: на Мценской станціи 75, на слѣдующихъ двухъ станціяхъ по 60, а въ Орлѣ 90.

Продолженіе этого шоссе до г. Кромъ, и далѣе къ г. Курску не можетъ войти въ описаніе, потому что оно не было готово при собраніи матеріаловъ къ Военно—Статистическому описанію Орловской губерніи.

Перейдемъ къ описанію дорогъ почтовыхъ.

1) Почтовая дорога изъ г. Орла въ г. Курскъ.

Первая станція на этой дорогѣ есть Куликовка, 21 верста. Сначала, вереть на пять, дорога идетъ почвою глинистою, потомъ до 14 версты почва черноземная, вторая половина этой версты тянется глинистою горою, а далѣе дорога снова идетъ по грунту черноземному. На этомъ перегонѣ устроены мосты: на 4 верстѣ, чрезъ рытвину, деревянный на столбахъ; на 5 верстѣ чрезъ протокъ, деревянный на перекладинахъ; на 6 чрезъ низменное мѣсто, мостъ каменный безъ перилъ; на 8 чрезъ протокъ, и на 14 чрезъ рѣчку Куликовку деревянные мосты на столбахъ; подобные же мосты одинъ на 11 верстѣ, и два на 20 верстѣ устроены чрезъ протоки.

Во время сильныхъ дождей, дорога эта бываетъ весьма трудна для проѣзда; около кажлаго моста образуется топь; весною же и осенью объѣзжаютъ переправу чрезъ рѣчку Куликовку проселочными дорогами вереть на пять, и самую деревню Куликовку версты на три.

Слѣдующая станція есть Разбѣгаевка, $18\frac{3}{4}$ версты; весь перегонъ

идеть по черноземному грунту и мѣстности низменной; на 3, 5, 6, 9, 12 и 14 верстахъ имѣются деревянные мосты, черезъ протоки и болотистыя мѣста, но какъ при этихъ мостахъ не устроено татей, то весною и осенью образуются трясины, впрочемъ на протяженіи цѣлаго перегона этого, весною и осенью дорога весьма трудна. Отъ Разбѣгаевской до Полевской станціи $18\frac{1}{4}$ верстѣ. Верстѣ на десять дорога пролетаетъ по почвѣ болотистой и мѣстности низменной; на этомъ протяженіи устроено 14 деревянныхъ мостовъ черезъ топи; весною все пространство это объѣзжается проселочными дорогами. Остальная восемь верстѣ дорога идетъ по мѣстности ровной, но нѣсколько возвышенной.

Отъ Полевской до Очкинской станціи 18 верстѣ; на всемъ перегонѣ дорога идетъ по песчаноглинистой почвѣ; деревянные мосты на сваяхъ устроены: на 1 и 2 верстахъ черезъ лощины, на 7 верстѣ черезъ ручей *Кривые Верхи* и на 18 черезъ рѣчку Очку; на 7 верстѣ лежатъ двѣ довольно отлогія горы; трактъ этотъ за деревнею Очки входитъ въ предѣлы Курской губерніи; на немъ лошадей, въ Куликовкѣ 64, а на остальныхъ станціяхъ по 54. Прогоновъ платится по 3 коп. сер. на каждую версту и лошадь, потому что трактъ этотъ принадлежитъ къ вышеописанному тракту Г. Стоинскаго.

2) Почтовая дорога изъ г. Орла въ г. Кіевъ.

Первая станція по этому тракту д. Кнубрь, въ $16\frac{1}{2}$ верстахъ отъ г. Орла; грунтъ земли на первыхъ четырехъ верстахъ черноземный, на слѣдующихъ пяти песчаноглинистый, а на остальныхъ глинистый; на 8 верстѣ отлогія гора; въ деревнѣ Гати протекаетъ р. Ока, черезъ которую устроены деревянный мостъ на сваяхъ; весною его сносить водою и, до устройства новаго моста, около мѣсяца, переправа бываетъ на паромѣ. Далѣе, на 16 верстѣ, въ деревнѣ Кнубрь, лежитъ довольно крутая гора, при спускѣ съ которой необходимо тормозить экипажъ; подъ этою горою черезъ ручей, устроены постоянный, деревянный мостъ.

Вторая станція, г. Кюмы въ $20\frac{3}{4}$ верстахъ; дорога пролетаетъ между 7 и 10 верстами по грунту песчаному, на остальной же части перегона по черноземному. На 1, 4, 5, 7, и 8 верстахъ устроены постоянные деревянные мосты на сваяхъ, черезъ сухолоды, на 9 в. подобный же мостъ черезъ ручей Легощу, на 10 верстѣ въ с. Шаховѣ рѣка Ока, черезъ которую устроены деревянный мостъ на сваяхъ, замѣняемый въ весеннее половодіе, переправою на паромѣ, въ продолженіи цѣлаго мѣсяца, до устройства новаго моста; въ этомъ

мѣстѣ, отъ наноса разлитіемъ Оки грязи и илу, образуются топи дѣлающія затрудненіе при проѣздѣ.

Третья станція, въ д. Чувардинѣ 21³/₄ вер.; дорога пролегаетъ по черноземно—глинистой почвѣ, но въ самомъ городѣ Кромахъ весною и осенью бываетъ большая грязь; въ городѣ имѣется постоянный деревянный мостъ на сваяхъ, чрезъ р. Нѣдну; на 1 и 2 верстахъ сухіе ложки, чрезъ которые устроены деревянные мосты на сваяхъ; на 3 верстѣ деревянный мостъ на сваяхъ, чрезъ р. Крому, замѣняемый, весною, переправою на паромѣ и лодкахъ; далѣе также устроены деревянные мосты на сваяхъ: на 4 верстѣ чрезъ сухой логъ, на 5 — чрезъ рѣчку Тешимль и на 21 — чрезъ небольшой ручей.

Отъ Чувардинской до Кошелевской станціи 11³/₄ верстѣ; дорога пролегаетъ по черноземной и глинистой почвѣ; на 3 и на 9 верстахъ довольно крутыя горы, на которыхъ приходится тормозить тяжелые экипажи. Деревянные мосты на сваяхъ устроены: на 1 верстѣ въ с. Чувардинѣ, чрезъ р. Неживу; на 2 в. чрезъ ручей; на 3 в. чрезъ р. Крупышинку; на 8 чрезъ сухой логъ и на 9 чрезъ р. Лубянку.

Отъ Кошелевской ст. до г. Дмитровска 16 верстѣ; дорога идетъ, первая 4 версты, по черноземной почвѣ, потомъ до самаго Дмитровска по песчаной, а между 6 и 8 верстами по сыпучему песоку. На 3 верстѣ устроенъ деревянный мостъ на сваяхъ чрезъ сухой оврагъ. Весною, на 8 верстѣ, дорогу размываетъ ручьями, а на 14 верстѣ образуется родъ озера, которое обмѣзываютъ по полю сажень на 20.

Отъ г. Дмитровска до Упора 20¹/₄ верстѣ; на всемъ перегонѣ дорога идетъ по глинистой почвѣ. На 5 и на 20 верстахъ находятся горы при спускѣ съ которыхъ необходимо тормозить экипажи. Постоянные мосты, съ гатями по обѣимъ сторонамъ, устроены: на 2 верстѣ чрезъ рѣчку Обширицу, на 5 чрезъ небольшой ручей, на 6 чрезъ незначительную рѣчку, на 17 чрезъ рѣчку Сторахъ и на 20 чрезъ рѣчку Упорой. Весною, во всѣхъ тѣхъ мѣстахъ гдѣ устроены мосты, дорогу и гати размываетъ до такой степени, что почти нѣтъ возможности проѣхать.

Отъ Упора до Усожа, 19¹/₄ верстѣ; почти на всемъ перегонѣ дорога пролегаетъ по черноземной почвѣ, только подъ самымъ Усожемъ почва глинистая. На 19 верстѣ находится постоянный деревянный мостъ, на сваяхъ, чрезъ р. Усожъ, и съ обѣихъ сторонъ моста устроены небольшія гати.

Отъ Усожа до г. Сѣвска 23 версты; первая семь верстѣ дорога идетъ по черноземной почвѣ, а остальную часть перегона по глинистой. Мѣстность довольно вознистая, до десяти горъ встрѣчается на

этомъ перегонѣ; изъ нихъ находящіяся на 21 и 23 верстахъ, довольно круты, такъ что при спускѣ необходимо тормозить экипажи. Постоянные мосты устроены на 7, 21 (два) и на 23 вер., чрезъ низкія мѣста; на 16 и 18 вер. чрезъ сухіе овраги, на 19 чрезъ р. Сѣву, и на 23 чрезъ ручей Марицкій.

Отъ г. Сѣвска до Позняшева $19\frac{1}{4}$ версты; первая половина дороги пролегаетъ по глинистой почвѣ, а остальная по черноземной; на 6 и 8 верстахъ встрѣчаются небольшія, довольно отлогія горы. На этомъ перегонѣ находится мосты: на 3 верстѣ чрезъ сухой оврагъ; на 6 чрезъ ручей Сосницкій, и съ обѣихъ сторонъ этого моста устроены плотины; на 8 чрезъ рѣчку Лишнецу, при въѣздахъ на этотъ мостъ устроены гати; на 9 верстѣ чрезъ лощину; на 10 чрезъ ручей, и этотъ мостъ также съ гатами; на 13 чрезъ лощину, и на 19 верстѣ мостъ съ гатами.

Отъ Позняшова до Толстодубовки $19\frac{1}{2}$ версты. Между 6 и 14 верстами грунтъ болотистый, остальная же часть перегона идетъ по мѣстности твердой. На 1 верстѣ устроены мостъ съ гатами чрезъ ручей Позняшовку; далѣе на 2, 7, 8, 9, 12, 13, 16, и 17 верстахъ устроены мосты, по большей части, съ гатами по обѣимъ сторонамъ, потому что почти все эти мосты устроены чрезъ низменныя, болотистыя мѣста.

Далѣе, дорога эта вступаетъ въ Черниговскую губернію.

По этому тракту: въ Кнубрьской, Чувардинской и Кошелевской станціяхъ по 18 почтовыхъ лошадей; въ Усожской, Позняшовской и Толстодубовской станціяхъ по 20; въ Упоройской 22; въ г.г. Кромахъ, Дмитровскѣ и Сѣвскѣ по 24 лошади. Прогонъ по этому тракту по $1\frac{1}{2}$ коп. сер. за каждую версту и лошадь, исключая перваго перегона (отъ г. Орла), за который платится по 3 коп. сер. за версту, на каждую лошадь.

3) Почтовая дорога изъ г. Орла въ г. Калугу.

Отъ г. Орла до Роснопова 18 версты; дорога пролегаетъ большею частію по глинистой почвѣ. На 2, 7, 11, 14, 15 и 16 верстахъ находятся горы значительной крутости, такъ что при спускахъ необходимо тормозить экипажи. На 7 верстѣ, чрезъ рѣчку Неполодь, устроены деревянный мостъ на сваяхъ, замѣняемый весною паромомъ; на 11 верстѣ деревянный же мостъ на сваяхъ, чрезъ рѣчку Мценку, весною же переправляются на плоту; на 13, 14, 15 и 16 верстахъ деревянные мосты на сваяхъ чрезъ сухіе овраги. Многие изъ сухихъ овраговъ, лежащихъ вблизи описываемой дороги, часто перерѣзываютъ самую дорогу болѣе нежели на половину и большая часть этихъ

овраговъ даже не огорожены. Овраги, лежащіе по этой дорогѣ, въ зимнее время заносить до такой степени снѣгомъ, что проѣздъ дѣлается не возможнымъ, а потому отъ г. Орла до деревни Плещеевой, лежащей на 12 верстѣ, объѣзжаютъ р. Окою. Весною же, когда свосить мосты на оврагахъ, то объѣздъ дѣлается съ 14 версты, проселкомъ, чрезъ село Воробьевку, и въ городъ въѣзжаютъ чрезъ Шаусорскую заставу.

Отъ Роспоповской до Синецкой станціи 19 верстѣ; на этомъ перегонѣ, между 13 и 14 верстами, мѣстность низменная и болотистая, на остальной же части перегона грунтъ земли болшею частию черноземный и мѣстами глинистый: на 12 верстѣ встрѣчается гора, при спускѣ съ которой необходимо тормозить экипажи; на 4, верстѣ ручей Дубово-Рощинскій, чрезъ который устроенъ деревянный мостъ на сваяхъ; на 8, 9, 10 и 11 верстахъ деревянные мосты, на перекладинахъ, чрезъ лоцинки; на 12 верстѣ ручей и, чрезъ него деревянный мостъ на сваяхъ; на 13 верстѣ гать и деревянный мостъ на перекладинахъ чрезъ низменное мѣсто; на 14 верстѣ гать идетъ на полверсты и на этой гати находятся два моста, одинъ на сваяхъ, другой на перекладинахъ; въ этомъ мѣстѣ весною и осенью, бываетъ такъ грязно, что необходимо дѣлать объѣздъ версты на три; на 15 и 17 верстахъ имѣются деревянные мосты чрезъ лоцинки.

Отъ Синецкой до Болховской станціи 17 верстѣ. Дорога идетъ, на этомъ перегонѣ до 11 версты, по мѣстности довольно твердой, черноземнаго грунта; далѣе, слишкомъ на версту, мѣстоположеніе низменное, а потомъ дорога продолжается частию по черноземной, частию, по глинистой почвѣ. На 1 верстѣ, въ лоцинкѣ, устроена гать и деревянный мостъ; на 2 верстѣ также гать и мостъ чрезъ небольшую балку; на 9, 10 и 12 верстахъ весною и осенью бываетъ такъ тоноко, что необходимо дѣлать объѣздъ полевъ; на 15 верстѣ гора, при спускѣ съ которой необходимо тормозить экипажи; на 15 верстѣ, при въѣздѣ въ г. Болховъ, рѣка Пугрь, чрезъ которую устроенъ мостъ на сваяхъ, замѣняемый весною переправою на паромѣ.

Примчаніе. Во время собиранія матеріаловъ для статистическаго списанія Орловской губерніи, строился чрезъ р. Пугрь постоянный деревянный мостъ, который вѣроятно теперь уже открытъ для ѣзды.

Отъ г. Болхова до д. Дольцы, Тульской губерніи, на самой почти границѣ ея, 21 верста; весь перегонъ идетъ по мѣстности гористой, почва глинистая. На 5, 9, 18 и 21 верстахъ, при спускахъ съ горъ, необходимо тормозить экипажи. Постоянные мосты на

сваяхъ устроены: на 5 верстѣ черезъ сухой оврагъ, на 9 черезъ рѣчку Рогъ; на 13 черезъ рѣчку Мохъ, и на 18 черезъ рѣчку Любаснь.

На каждой станціи этого тракта находится по 18 почтовыхъ лошадей; плата по $1\frac{1}{2}$ коп. сер. за лошадь, на каждую версту.

4) Изъ г. Орла въ г. Мошдсвь.

Отъ г. Орла до с. Богдановки $24\frac{1}{2}$ версты; дорога идетъ, большею частію по черноземному грунту, мѣстность нѣсколько волнистая, такъ что на 18 верстѣ, при спускѣ съ горы, необходимо тормозить экипажи; подъѣзжая къ с. Богдановкѣ устроены мостъ на сваяхъ черезъ р. Цовъ, замѣняемый весною переправою на паромѣ.

Отъ Богдановки до Ячнато $22\frac{3}{4}$ версты, дорога довольно ровная; на 1 верстѣ деревянный мостъ, черезъ ручей Ужаринской.

Отъ Ячнато до Глиники $21\frac{3}{4}$ версты; первая семь верстъ этого перегона мѣстность открытая и грунтъ черноземный; а далѣе мѣстность лѣсная, грунтъ глинистый; на 5 верстѣ деревянный мостъ на сваяхъ и, по обѣ стороны моста, гати черезъ незначительный ручей.

Отъ станціи Глинской до г. Карачева $20\frac{1}{2}$ версты; первую половину перегона дорога идетъ по мѣстности волнистой и почвѣ глинистой, остальные десять верстъ мѣстностию низменною и болотистою. Устроены деревянные мосты, на сваяхъ, съ гатями по обѣмъ сторонамъ: на 7 верстѣ черезъ сухой оврагъ, на 10 черезъ безымянный ручей, на 9 черезъ рѣчку Снежегъ, на 12 черезъ рѣчку Гори-Грязь, на 15 черезъ рѣчку Глыбочку, на 16 черезъ безымянный ручей, на 17 черезъ ручей Черногразы, на 18 черезъ рѣчку Пастушню.

Отъ Карачева до Царева-Займища $21\frac{1}{2}$ верста; первая 10 верстъ дорога пролегаетъ по чернозему, остальная часть перегона идетъ по мѣстности песчаной. На этомъ перегонѣ устроены деревянные мосты: на 1 верстѣ черезъ рѣчку Сибжегъ (этого мостъ замѣняется весною паромомъ;) на той же верстѣ черезъ небольшой ручей; на 2, вер. черезъ рѣчку Жванку; на 3, черезъ болото, и по обѣ стороны этого моста вѣются гати: на 9, черезъ лоцину; на 21 черезъ ручей и по обѣмъ сторонамъ его гати.

Отъ Царева - Займища до Осиновскихъ двориковъ $11\frac{3}{4}$ версты; дорога частію болотистая, частію песчаная, на 3, 4, 5, 6, 7, 10, и 11 верстахъ устроены гати на болотахъ, а на 10 и 11 кромѣ того, деревянные мосты, на сваяхъ. Дорога идетъ частію лѣсомъ.

Отъ Осиновки до г. Брянска $21\frac{3}{4}$ версты.

Перегонъ этотъ пролегаетъ лѣсомъ и песчаною мѣстностію, перемежающеюся иногда болотами. Чрезъ рѣчки Свино и Частую устроены постоянные мосты на сваяхъ; на 17 верстѣ мостъ на сваяхъ чрезъ рѣчку Снежетъ, а весною паромъ.

Рѣка Десна, протекающая подъ городомъ Брянскомъ, разливается весною на три версты; переправа всегда производится на паромъ, и такъ какъ онъ здѣсь одинъ, то весною сообщеніе весьма замедляется; при сильномъ вѣтрѣ переправа не только дѣлается опасною, но даже невозможною.

Въ самомъ городѣ Брянскѣ встрѣчается подъемъ на весьма крутую гору, при спускѣ съ которой необходимо тормозить экипажи.

Отъ г. Брянска до ст. Глинцевской 21 верста; дорога идетъ мѣстностію волнистою, по песчано-глинистому грунту. Постоянные мосты устроены: на 5 верстѣ чрезъ сухой оврагъ; на 17 верстѣ чрезъ ручей Старосельской, и на 21 чрезъ рѣчку Гогому. Во время весеннихъ разливовъ, дѣлаются объѣзды овраговъ, но на незначительное разстояніе.

Отъ стан. Глинцевской до станціи Угостьской 32 $\frac{1}{2}$ версты; почва дороги песчано-глинистая и мѣстность волнистая; при спускѣ съ горъ, на 2, 21 и 27 верстахъ, необходимо тормозить экипажи, и на этихъ же верстахъ пересѣкаютъ дорогу сухіе овраги, чрезъ которые устроены постоянные мосты.

Отъ стан. Угостьской до станціи Тютчевой 22 версты; грунтъ земли частію мѣловато-глинистый; на 8 и 10 верстахъ горы, при спускѣ съ которыхъ необходимо тормозить экипажи. Мосты деревянные съ плотинами: на 1 верстѣ чрезъ рѣчку Угостъ, на той же верстѣ — чрезъ ручей и два оврага; на 6, 8, 9, 11, 16 и 18 чрезъ ручьи, и на 15 чрезъ рѣчку Бѣлизну. Во время зимы часть дороги болѣе гористую объѣзжаютъ рѣкою Десною.

Отъ Тютчевой стан. до границы Смоленской губерніи 16 верстѣ; дорога пролегаетъ мѣстностію волнистою, по почвѣ песчано-глинистой. На 1 верстѣ довольно крутая гора, при спускѣ съ которой необходимо тормозить экипажи; на 1 же верстѣ ручей и на 14-й рѣчка Мал. Сѣца, чрезъ которыя устроены постоянные мосты съ плотинами.

По описанному тракту, на каждой станціи находится по 12 почтовыхъ лошадей, кромѣ г. Брянска, гдѣ находится ихъ 14.

5) Изъ г. Орла въ г. Воронежъ.

До станціи Полево смотри трактъ изъ г. Орла въ г. Курскъ, а потомъ отъ Полево до г. Малоархангельска 19 $\frac{3}{4}$ вер.; дорога

идеть по черноземному, частию болотистому грунту, такъ что, въ весеннее и осеннее время, ѣзда бываетъ по другой, старой дорогѣ. На 9 верстѣ деревянный мостъ, на столбахъ, чрезъ рѣку Перучь; на 14 верстѣ гора, при спускѣ съ которой необходимо тормозить экипажи.

Отъ г. Малоархангельска до Верхососеня $26\frac{3}{4}$ версты; первая половина этого перегона пролегаетъ по почвѣ черноземной, остальная по глинистой. Мосты устроены: въ самомъ городѣ, чрезъ рѣчку Куликовъ Ржавецъ; на 2 верстѣ, чрезъ сухой оврагъ; на 4, чрезъ рѣчку Бѣлинскую, на 11 чрезъ р. Сосну; весною этотъ мостъ замѣняется переправою на лодкахъ; на 18 деревянный мостъ чрезъ р. Сосну; на 20 подобный же мостъ чрезъ р. Синьковецъ. Перегонъ этотъ идетъ по мѣстности волнистой; болѣе значительныя горы находятся: на 1 верстѣ, въ самомъ городѣ, далѣе на 4, 12, 13, 18 и 20 верстахъ; при спускѣ съ этихъ горъ надобно тормозить экипажи.

Отъ Верхососеня до Дроскова 21 верста. На первой верстѣ этого перегона имѣется деревянный мостъ на сваяхъ, чрезъ рѣчку Сосну; на 10, 11 и 18 мосты на столбахъ, чрезъ сухіе овраги. Весною и осенью около всѣхъ мостовъ образуются топи.

Отъ Дроскова до Демидовской станціи $3\frac{3}{4}$ версты. Дорога, на всемъ перегонѣ, пролегаетъ по мѣстности ровной и грунту черноземному; на 2 верстѣ деревянный мостъ, на сваяхъ, чрезъ рѣчку Скуратово.

Отъ стан. Демидова до г. Ливень 22 версты. На 15 верстѣ довольно крутая гора, при спускѣ съ которой надобно тормозить экипажи. Устроены постоянные мосты на сваяхъ: на 1 верстѣ чрезъ ручей Рѣчицу; на 15 чрезъ ручей Крутой; на 16 чрезъ ручей Логагой; на 19 чрезъ оврагъ Грязный; и на 22 чрезъ оврагъ же Трескавку; кромѣ помянутыхъ постоянныхъ мостовъ, на 15 верстѣ, чрезъ рѣку Труты, лѣтомъ устроены мостъ, а весною переправа на паромѣ.

Отъ г. Ливень до Черновы $29\frac{3}{4}$ версты. На 4, 10, 21 и 26 верстахъ этого перегона встрѣчаются довольно крутыя горы. На 1 верстѣ, чрезъ рѣчку Ливенку, устроены деревянный мостъ на сваяхъ, который при вскрытіи этой рѣчки заливается; кромѣ того, на 2, 4, 10, 13, 21 и 26 верстахъ устроены постоянные мосты на сваяхъ, чрезъ ручьи.

Отъ стан. Черновы до стан. Козаковъ $23\frac{3}{4}$ версты. На этомъ перегонѣ, на 5, 7, 13, 19 и 20 верстахъ, находятся горы довольно отлогія. Кромѣ того, на 2 верстѣ, мостъ на бочкахъ, чрезъ рѣчку Чернаву, а весною, нѣсколько дней переправа на лодкахъ; на этомъ перегонѣ устроены каменные мосты: на 5 и 13 верстахъ чрезъ овраги, на 7 верстѣ чрезъ р. Ясенокъ, и на 20 в. чрезъ ручей Корот-

кой; деревянные мосты, на 14 верстѣ, чрезъ оврагъ, и на 24, чрезъ р. Ворголь.

Отъ стан. Козаковъ до г. Ельца 16¹/₄ верстѣ. На 7 и 14 верстахъ этаго перегона четыре горы, при спускѣ съ которыхъ необходимо тормозить экипажи.

Постоянные, каменные мосты устроены: на 2 и 10 верстахъ чрезъ лоцины, на 3 верстѣ чрезъ оврагъ, и на 12 чрезъ сухую балку. На 7 верстѣ, весною бываетъ весьма топко, по причинѣ низменности мѣста.

Отъ г. Ельца до стан. Извалъ 22¹/₂ верстѣ. На 1 верстѣ этаго перегона, въ самомъ городѣ, довольно крутая гора, при спускѣ съ которой надобно тормозить экипажи, и тутъ же рѣка Сосна, чрезъ которую лѣтомъ наводится мостъ на плашкотахъ, а весною переправа на паромѣ; мѣстность, по которой идетъ перегонъ этотъ, довольно волнистая и въ лоцинахъ, которыхъ всего восемь, бываетъ большая грязь.

Отъ стан. Извалъ до г. Задонска, Воронежской губернии, 19 верстѣ. На этомъ перегонѣ устроены постоянные мосты на сваяхъ: на 4 и 5 верстахъ чрезъ лоцины, на 10 чрезъ рѣку Хмѣльнецъ, на 12 чрезъ сухую балку, на 13 чрезъ ручей Колодезной, на 14 чрезъ балку и на 15 чрезъ ручей Пониковецъ. Чрезъ рѣку Донъ, перестѣкающій дорогу на 18 верстѣ, подъ самымъ Задонскомъ, устроена въ лѣтнее время переправа на паромѣ; весною дня на три, переправа прекращается до устройства парома, и по спадеши воды дѣлается большая грязь, которую объѣзжаютъ берегомъ.

По этому тракту находится почтовыхъ лошадей: въ Малоархангельскѣ, Дросковѣ, Демидовѣ, Черновѣ и Козакахъ по восьми; въ Верхососеньѣ 4 лошади, въ Ливнахъ 14 въ Ельцѣ 34 и въ Извалахъ 30 лошадей. Плата прогоновъ, начиная отъ Малоархангельска, по 1¹/₂ коп. сер. за каждую лошадь, на версту.

6) Изъ Мценска въ Болховъ.

Отъ Мценска до стан. Тельчи 17³/₄ верстѣ. До 13 версты этаго перегона, дорога идетъ по глинистой почвѣ, а остальная часть по песчаной. Постоянные мосты на сваяхъ устроены: на 10 верстѣ чрезъ рѣчку Сухую Зушицу, (при спускѣ къ этой рѣчкѣ необходимо тормозить экипажи); на 15 верстѣ чрезъ ровъ, промытый весенними водами; на 16 верстѣ паромная переправа чрезъ р. Оку, (при спускѣ къ Окѣ также надобно тормозить экипажи).

Отъ стан. Тельчи до г. Болхова 26¹/₄ верстѣ.

Дорога идетъ, до 22 версты, по почвѣ глинистой, а далѣе по

чернозему; на 23 верстѣ деревянный мостъ, чрезъ рѣчку Березуй; на 26 рѣка Нугрь, переправа чрезъ которую описана выше (см. трактъ изъ Орла чрезъ Больву въ Калугу) потому что эти два тракта соединяются въ 8 верстахъ отъ Болхова.

На этомъ трактѣ, въ Тельчи, четыре почтовыхъ лошади.

7) Изъ г. Болхова въ г. Карачевъ.

Первый перегонъ отъ Болхова до ст. Угринской (Рыдани тожъ) $23\frac{1}{4}$ версты. Дорога пролегаетъ по мѣстности волнистой, до 8 версты по грунту глинистому, далѣе до 22 болотистому, а конецъ перегона снова идетъ по глинистому грунту. Постоянные мосты на сваяхъ устроены: на 2 верстѣ, чрезъ ручей Пересканку; на 13 чрезъ сухой оврагъ; на 18 чрезъ рѣчку Цкань; на 20 чрезъ сухой оврагъ, и на 24 чрезъ рѣчку Рыдань; кромѣ того, на 3 верстѣ чрезъ рѣчку Орсь, лѣтомъ, устраивается деревянный мостъ на сваяхъ, а весною переправа на лодкахъ.

Отъ Утрина (Рыдань тожъ) до ст. Хотынецъ $32\frac{1}{4}$ верстѣ. Этотъ перегонъ идетъ по мѣстности ровной и грунту болотистому. Постоянные, деревянные мосты на сваяхъ: на 4 верстѣ чрезъ ручей Безъимянный, на 5 верстѣ чрезъ рѣчку Курью, и на 18 чрезъ ручей Мосченый.

Отъ Хотынца до г. Карачева $26\frac{1}{2}$ верстѣ. На 1 верстѣ этаго перегона устроенъ деревянный мостъ, на сваяхъ, чрезъ лощину, къ которой примыкаетъ озеро Иваново; на 10 верстѣ также деревянный мостъ, на сваяхъ, чрезъ лощину; на 22 верстѣ, чрезъ низменное мѣсто, деревянный мостъ на полусваяхъ, и гати по обѣимъ сторонамъ моста; на 24 верстѣ, чрезъ рѣчку Пастушню, деревянный мостъ, на сваяхъ, съ гатями по обѣимъ сторонамъ. Мѣстность, по которой пролегаетъ этотъ перегонъ, ровная и мѣстами низменная.

На этомъ трактѣ, въ Угринской и Хотынской станціяхъ, содержится по 4 почтовыхъ лошади.

8) Изъ г. Брянска чрезъ Трубчевскъ до Свѣска.

Отъ Брянска до ст. Выгонской $29\frac{3}{4}$ верстѣ. Такъ какъ г. Брянскъ расположенъ на гористой мѣстности, то въ самомъ городѣ есть спуски и подъемы съ довольно крутыхъ горъ; далѣе находятся горы на 7 и 18 верстахъ. Дорога пролегаетъ по грунту, частію песчаному, частію глинистому. Постоянные деревянные мосты устроены: на 7 верстѣ чрезъ рѣчку Супоневку, на 17 и 22 чрезъ ручьи.

Въ зимнее время, когда почтовая дорога заносится снѣгомъ, то

ѣздить до 22 версты лугами, въ ближнемъ разстояніи отъ большой дороги.

Отъ станціи Выгонской до ст. Уты $24\frac{1}{2}$ версты. На этомъ перегонѣ устроены постоянные мосты на сваяхъ: на 1 верстѣ чрезъ рѣчку Бураковку; на 3, 13 и 19 чрезъ рвы; на 4 верстѣ чрезъ ручей Расовець; на 6 и на 21 верстахъ чрезъ рѣчку Усученку. На 22 верстѣ этаго перегона находится довольно крутая гора.

Отъ ст. Уты до г. Трубчевска прежде былъ одинъ перегонъ, въ $34\frac{3}{4}$ в. но, по причинѣ глубокихъ песковъ, во многихъ мѣстахъ этаго перегона, въ недавнее время, учреждена станція въ с. Комягинѣ, на разстояніи отъ с. Уты 21 в.; на 5 верстѣ при с. Ребчевскѣ, весьма крутые спускъ и подъемъ; на 1 верстѣ устроенъ постоянный мостъ чрезъ рѣчку Утынку, на 12 верстѣ подобный же мостъ чрезъ безымянный ручей.

Отъ Комягина до г. Трубчевска $13\frac{3}{2}$ вер., постоянные мосты на сваяхъ устроены на 7 и 9 верстахъ чрезъ ручьи; на 10 чрезъ рѣчку Персну и на послѣдней верстѣ чрезъ рѣчку Поросизь.

Отъ г. Трубчевска до Буди-Погощъ $30\frac{3}{4}$ верстѣ. Весь перегонъ пролегаетъ по песчаной почвѣ. При выѣздѣ изъ города весьма крутой и длинный спускъ; на 3 верстѣ отъ почтоваго дома протекаетъ рѣчка Десна, чрезъ которую всегда, кромѣ зимняго времени, переправляются на паромѣ. Постоянные деревянные мосты на сваяхъ: на 9, 10, 13, 14, 18, 20, 21 и 26 верстахъ чрезъ болота; на 12 чрезъ рѣчку Емнянку; на 15 чрезъ рѣчку Непорель; на 16 чрезъ ручей; на 21 чрезъ рѣчку Желѣзлицу, и на 30 чрезъ рѣчку Старую Погощъ.

Отъ Буди-Погощъ до Нѣдина $20\frac{1}{2}$ верстѣ. Этотъ перегонъ, какъ в предъидущій пролегаетъ по песчаной почвѣ.

Устроены постоянные мосты на сваяхъ: на 6 и 9 верстахъ чрезъ болота; на 7 верстѣ чрезъ рѣчку Городино; на 10 чрезъ рѣчку Безымянку; на 13 чрезъ рѣчку Побужу; на 16 чрезъ ручей Малую Долину, и на этой же верстѣ чрезъ ручей Большую Долину; на 17 верстѣ чрезъ рѣчку Горемлю.

Отъ Нѣдина до г. Сѣвска $26\frac{1}{2}$ верстѣ. Первые 18 верстѣ этаго перегона пролегаютъ по черноземной, остальная же часть по песчаной почвѣ. Постоянные мосты на сваяхъ, съ гатами по обѣимъ сторонамъ, устроены: на 2 верстѣ чрезъ рѣчку Тару; на 9 верстѣ чрезъ рѣчку Заулье и на 18 чрезъ ручей Княгинино. На этомъ трактѣ въ Выгоничахъ и Трубчевскѣ находится по 6 почтовыхъ лошадей, а на остальныхъ станціяхъ по 4 лошади.

9) Изъ г. Ельца въ Тулу.

Отъ г. Ельца до станціи Бродки $22\frac{3}{4}$ вер. На 1 верстѣ этаго перегона каменный мостъ чрезъ рѣчку Ельчикъ; деревянные мосты на сваяхъ устроены: на 3 и 8 верстахъ чрезъ овраги; на 13 верстѣ чрезъ промоину; на 6, 7, 17, 18 и 21 чрезъ лощины и на 22 чрезъ рѣчку Пильну. На 1 верстѣ этаго перегона двѣ довольно крутыя горы. На Бродской станціи находится 30 почтовыхъ лошадей.

Слѣдующая станція въ Николаевѣ (Тульской губерніи), разстояніемъ отъ с. Бродки $25\frac{1}{2}$ верстѣ. На 7 верстѣ этаго перегона мостъ чрезъ рѣчку Пильну.

Всѣ остальные почтовыя дороги содержатся натуральною повинностію, такъ что всѣ раздѣлены на участки и къ каждому изъ нихъ приписаны извѣстныя селенія; подобнымъ же образомъ распределено и поддержаніе мостовъ, но какъ часто къ участкамъ приписываются не ближайшія, но отдаленныя селенія, то какъ дороги, такъ и мосты не всегда находятся въ достаточной исправности, напримѣръ: значительной длины и вышины мостъ подъ г. Карачевымъ, провалившійся нѣсколько лѣтъ тому назадъ, не былъ исправляемъ и необходимо было дѣлать объѣздъ версты на три.

Торговыя дороги.

Важнѣйшія изъ торговыхъ дорогъ, пролегающихъ по Орловской губерніи, суть: 1) Наугорская, идущая изъ г. Орла въ Калужскую губернію, западнѣ Болховскаго тракта. 2) Изъ г. Орла въ Ливны, минуя г. Малоархангельскъ, соединяющаяся съ описанною почтовою дорогою № 5, близъ станціи Дросково. 3) Изъ Мценска, минуя Орель въ Разбѣгаевку, (см. на почтовой дорогѣ № 1-го) 4) изъ Почена Черниговской губерніи выходящая на почтовую дорогу № 8-го между станціями Выгоничи и Уты. 5) Изъ Брянска въ уѣздный городъ Жиздру Калужской губерніи.

Недостаточность свѣдѣній, доставленныхъ уѣздными дорожными коммисіями, не допускаетъ возможности войти въ подробное описаніе упомянутыхъ дорогъ.

Этапныя дороги, по каждому изъ направленій, совпадаютъ съ описанными почтовыми трактами.

Проселочными дорогами связываются селенія между собою и съ описанными трактами; онѣ отличаются отъ почтовыхъ тѣмъ что, большею частію, такъ узки, что большіе экипажи съ трудомъ могутъ разѣхаться; мосты на этихъ дорогахъ менѣе исправ-

ны; но изъ этого составляютъ исключеніе дороги, проведенныя въ нѣкоторыхъ значительныхъ имѣніяхъ самими владѣтелями, напри- мѣръ: въ имѣніяхъ князя Куракина, въ имѣніяхъ г. Мальцова и нѣ- которыхъ другихъ дороги широкія, прямыя, обсаженныя деревьями.

Въ зимы, богатыя снѣгомъ, дороги бывають избиты ухабами, которые никогда не разчищаются.

Таблицы почтовыхъ дорогъ въ губерніи, взаимнаго разстоянія городовъ и цѣнъ на сухопутныя перевозки приложены подъ № № 3, 4 и 5.

б) Водныя пути сообщенія.

Изъ водныхъ путей, пролегающихъ по Орловской губерніи важ- нѣйшіе суть: Окскій и Деснинскій; первый изъ нихъ подробно описанъ выше, при разсмотрѣніи р. р. Оки и Зуши, въ промы- шленномъ отношеніи; а второй при описаніи, въ томъ же отноше- ніи, рѣки Десны. Направленіе перваго изъ нихъ, какъ извѣстно, идетъ на сѣверъ, и далѣе отъ г. Калуги — на востокъ; второй же путь имѣетъ главное направленіе на З. Ю. З.; по означен- нымъ путямъ, кромѣ шлюза на р. Окѣ въ г. Орлѣ, называемаго Хвастливою мельницею, никакихъ искусственныхъ сооружений не находится. Пути эти также не соединены между собою воднымъ сообщеніемъ; даже сухопутное сообщеніе между ними, по сіе время, пролегаетъ главнѣйше по натуральной почтовой дорогѣ, изъ г. Орла въ г. Брянскъ.

7) Естественныя произведенія.

Топографическія и климатическія условія имѣютъ всегда великое вліяніе на естественныя произведенія края. Такъ и Орловская губер- нія занимая возвышенность, начинающуюся съ самыхъ южныхъ ея предѣловъ, и склоняющуюся преимущественно къ сѣверу, съ покато- стями на востокъ и западъ, совершенно отлична въ естественныхъ произведеніяхъ, въ особенности по царству прозябаемому, отъ смѣ- жной съ нею, съ южной стороны, губерніи Курской; приближается же въ этомъ отношеніи она къ губерніямъ облегающимъ ее съ дру- гихъ сторонъ.

Восточныя безлѣсныя уѣзды сходны съ Воронежскою и Тамбов- скою губерніями, сѣверныя—съ Калужскою и Тульскою, а западныя съ Черниговскою. Разсмотримъ естественныя произведенія по цар- ствамъ природы; животныя же и растенія, за которыми необходимъ уходъ человѣка, будутъ разсмотрѣны въ отдѣлахъ промышленности;

здѣсь упомянемъ лишь о тѣхъ, которыя находятся въ дикомъ состоянїи.

По царству животному.

Западные, лѣсистые уѣзды богаты дикими звѣрями. Здѣсь водятся: медвѣди, лоси, норки, барсуки, изрѣдка куницы и хомяки; когда то водились бобры, что видно изъ писцовыхъ книгъ, но нынѣ нѣтъ и слѣда ихъ существованія. Волки, лисицы и зайцы водятся на всемъ пространствѣ губерніи. Въ восточныхъ уѣздахъ, имѣющихъ характеръ степной, водятся суслики, или ворожки; бѣлки или векши водятся почти во всѣхъ лѣсахъ.

Изъ птицъ: постоянно живушія: ястребы, вороны, сороки, галки воробьи и куропатки; перелетныя: журавли, дрофы, дикія утки и гуси, вальшнепы, дупели, бекасы, кулики, перепелы и многія другія; кромѣ того: соловьи, скворцы, малиновки и проч.

Рыбы: во всѣхъ рѣкахъ, рѣчкахъ и озерахъ, находящихся въ Орловской губерніи ловится, по преимуществу, только мелкая рыба: судаки, лещи, щуки, пескари карась, линь, плотва, ерши и другія; въ Деснѣ и Окѣ попадаются сомы, стерляди и, иногда, осетры, заходящіе съ нижнихъ частей этихъ рѣкъ. Раки также ловятся почти повсемѣстно, но лучшими считаются тѣ, которыхъ ловятъ въ рѣкѣ Нерусѣ, впадающей въ р. Десну, близъ г. Трубчевска. Змѣи попадаютъ рѣдко, но ужей, жабъ, лягушекъ и ящерицъ довольно много. Насѣкомыя: пчелы, осы, шмели, оводы, комары, мошки, мухи и проч.

Царство прозябаемое.

Въ отношеніи къ царству прозябаемому, Орловская губернія представляетъ много разнообразія, по самой разнохарактерности мѣстныхъ условій края. Западная, и преимущественно сѣвѣрозападная части губерніи, весьма лѣсисты; но подвигаясь послѣдовательно къ востоку лѣса уменьшаются, и наконецъ восточная часть губерніи принимаетъ характеръ совершенно степной. Изданіе Орловской флоры, предпринятое преподавателемъ естественныхъ наукъ въ Орловскомъ Бахтина кадетскомъ корпусѣ, Г. Тарачковымъ, познакомитъ просвѣщенную публику съ богатствами, которыми обладаетъ, въ этомъ отношеніи, Орловская губернія; нынѣ же пока изданіе это не окончено, мы ограничимся только болѣе подробнымъ описаніемъ лѣсовъ и лѣсистыхъ породъ находящихся въ Орловской губерніи.

На мѣстахъ сухихъ и ровныхъ, при песчаномъ грунтѣ, главнѣй-

ше растетъ лѣсъ сосновый и березовый; по низменнымъ же мѣстамъ при песчано-иловатомъ грунтѣ, почти одинъ еловый, смѣшанный съ осиною. Затѣмъ идутъ: береза, ольха, дубъ, кленъ, вязъ, осина и рябина; попадаются также яблони, но очень рѣдко; всѣ эти породы произрастаютъ смѣшанно, но преимущественно въ еловыхъ лѣсахъ. Есть также кустарники: орѣшникъ, ива, черемуха, калина, крушина и лоза, произрастающіе также между крупными породами. Рѣдко встрѣчается чтобы цѣлая дача, или роща, состояла изъ одной породы; только въ одной дачѣ, въ Трубчевскомъ уѣздѣ, приписной къ с. Красному, въ числѣ 5,600 десятинъ, находится до 1.000 десятинъ молодаго дубоваго лѣса. Подъ № 6 приложена подробная вѣдомость о важнѣйшихъ лѣсныхъ дачахъ, находящихся въ Орловской губерніи.

Въ Орловской губерніи растетъ достаточное количество лекарственныхъ растений; нѣкоторыя изъ нихъ собираются, въ значительномъ количествѣ, для поставки въ аптеки; другія употребляются народомъ въ разныхъ болѣзняхъ, изъ фабричныхъ, растений главнѣйшія конопля и ленъ; объ нихъ подробнѣе будетъ сказано въ соотвѣтствующемъ имъ отдѣлѣ статьи о промышленности.

Царство ископаемое.

Выше, нѣсколько разъ упоминалось, что Орловская губернія обладаетъ, въ значительномъ количествѣ, почти на всемъ своемъ пространствѣ, лежащимъ на различныхъ глубинахъ известнякомъ; этотъ известнякъ принадлежитъ къ формациі древняго краснаго песчаника, известнаго подъ названіемъ *Девонской* и *Девонанской* формациі, которая въ Россіи занимаетъ пространство почти на 200 географическихъ миль отъ сѣвера къ югу; онъ залегаетъ на пространствѣ отъ сѣверо-востока къ юго-западу, отъ Бѣлаго моря до Западной Двины, и чрезъ эту рѣку въ Ковенскую и Виленскую губерніи, а на Востокъ—въ Новгородскую и Псковскую. Далѣе окружаетъ оз. Ильмень, и простирается отсюда къ востоку, около Валдая, къ самой плоской возвышенности. Имъ окружено также со всѣхъ сторонъ озеро Селигеръ, а по Западной Двинѣ онъ простирается почти отъ г. Витебска до г. Риги, и оттуда по Лифляндіи и Курляндіи, до береговъ Балтійскаго моря. Въ срединѣ Россіи является известнякъ отъ р. Днѣпра, близъ Смоленска, до Орши, и простирается по Могилевской, Калужской и Орловской губерніямъ до г.г. Орла и Воронежа; оттуда же направляясь къ сѣверу, скрывается въ Тульской губерніи, подъ горнымъ известнякомъ.

Въ самомъ г. Орлѣ можно видѣть распространеніе этой формации вездѣ, гдѣ только ломаютъ известнякъ, какъ на ровныхъ, возвышенныхъ мѣстахъ (за Болховскою заставою позади казармъ), такъ и по берегамъ рѣкъ Оки и Орлика.

Правый берегъ р. Оки, близъ г. Орла, выше лѣваго, и состоитъ изъ известковыхъ пластовъ, болѣе или менѣе толстыхъ, расположенныхъ горизонтально; нѣкоторые пласты, при значительной толщинѣ, довольно плотны и составляютъ предметъ промышленности жителей, которые ломаютъ камень въ довольно большомъ количествѣ, близъ Половецкаго моста, на протяженіи почти цѣлой версты, и употребляютъ его для постройки фундаментовъ домовъ, для подваловъ, погребовъ, шоссе, для мощенія улицъ, устройства сараевъ, конюшенъ, заборовъ и проч. Выломанныя плиты продаются кубическими сажнями, различною цѣною, смотря по большей, или меньшей степени прочности камня.

Пласты расположены на правомъ берегу Оки, въ слѣдующемъ порядкѣ, начиная съ самыхъ нижнихъ, лежащихъ такъ глубоко, что ихъ уже не ломаютъ:

1) Синій известнякъ, состоитъ изъ трехъ слоевъ: а) *Корвежника* (*) толщиною въ 7 вершковъ, б) *Золотой* толщиною въ 1 арш. и в) *Кудришь* на которомъ примѣтно множество углубленій (отъ которыхъ онъ и получилъ свое названіе) наполненныхъ кристаллами известковаго шпата: бѣлаго, желтаго и оранжеваго цвѣтовъ; остатковъ рыбъ въ немъ много, но нѣтъ никакихъ раковинъ. При вырываніи колодезей въ г. Орлѣ находятъ, подъ этими слоями, полосатую глину, за которою слѣдуетъ песчаникъ.

2) Сѣрый известнякъ, толщиною въ $2\frac{1}{2}$ аршина, состоитъ изъ 5 различныхъ слоевъ, которые, приближаясь къ низу дѣлаются болѣе и болѣе плотными; онъ содержитъ многія раковины *Spirifer* и *Productus*, на поверхности которыхъ замѣчаются маленькія блестки слюды, нерѣдко покрывающія и самые слои известняка. Находятъ въ немъ также и другіе различные виды раковинъ.

3) Красный известнякъ, (*Красенькій*) толщиною слоя въ 6 вершковъ; въ немъ находится множество углубленій, наполненныхъ глиною, смѣшанною съ краснымъ окисломъ желѣза.

4) Плотный известнякъ (*Материкъ*) толщиною слоя въ $1\frac{3}{4}$ аршина, сѣроватый; въ немъ находятъ зубы нѣкоторыхъ рыбъ. Употре-

(*) Напечатанныя курсивомъ шрифтомъ; названія употребляются мѣстными каменщиками.

бляется для постройки фундаментовъ, дешевыхъ надгробныхъ памятниковъ и проч.

5) Бѣлый известнякъ (*Бѣленькій*) бѣлаго цвѣта; слой его толщиною въ $1\frac{1}{2}$ арш., содержитъ множество остатковъ рыбъ и ихтиодорулитовъ.

6) Сѣрый известнякъ (*Сѣрая гыра*), толщиною въ 7 аршинъ, содержитъ ячейки и полости, наполненыя глиною смѣшанною верѣдко съ окисломъ желѣза. Окаменѣлости встрѣчаются въ немъ весьма рѣдко. Употребляется въ бутъ и для фундаментовъ деревянныхъ домовъ.

7) Рухлякъ или мергель (*Кремника*), толщиною въ $1\frac{1}{2}$ аршина, состоятъ изъ двухъ слоевъ, не слишкомъ плотно соединенныхъ между собою. Употребляется на мостовую, и—небогатыми жителями—на постройку, заборовъ, сараевъ и проч.

Всѣ улицы въ Орлѣ выкладываются этимъ камнемъ, который скоро растирается экипажами и возами въ тончайшую пыль, такъ что при малѣйшемъ вѣтрѣ она поднимается и причиняетъ значительный вредъ глазамъ жителей.

8) Глина, въ которой мѣстами попадаются прослойки бѣлаго песка; толщина ея слоя отъ 5 до 8 аршинъ, на ощупь, она весьма нѣжна, цвѣтомъ свѣтложелтая, а больше красноватая. Употребляется для приготовления кирпичей.

9) Кремнистые и кварцевые гольши, песчанникъ и др. куски, связанные между собою бѣлою известью, составляютъ слой, проникнутый глиною около $\frac{1}{2}$ аршина толщиною.

10) Глинистый черноземъ слоевъ отъ $\frac{1}{2}$ до 1-го арш., составляетъ обыкновенную почву въ окрестностяхъ города Орла.

Точно такое же напластованіе встрѣчается во всѣхъ окрестностяхъ г. Орла, съ тою только разницею, что въ нѣкоторыхъ мѣстахъ замѣчаются болѣе толстые слои глины, а въ ней—прослойки зеленоватаго песчанника.

Плиты известняка, употребляемая на постройку домовъ, вообще не прочны, оттого что вода, содержащаяся постоянно въ известнякѣ, замерзаетъ во время морозовъ, и плиты по этому растрескиваются параллельными слоями, отъ этаго фундаментъ мало по малу разрушается, стѣны зданій опускаются и влекутъ за собою всеобщее поврежденіе цѣлаго зданія.

Приближаясь къ верховьямъ р. Оки, встрѣчаются окаменѣлыя раковины, извѣстныя подъ названіемъ аммонитовъ и грифитовъ, которыя заставляютъ предполагать развитіе Юрской формация, именно

Лейаса (*Lias. terrain liassique*), потому что, какъ въ самомъ г. Орлѣ, такъ и ниже его, по теченію р. Оки, подобныя окаменѣлости не встрѣчаются.

По направленію отъ г. Орла къ г. Брянску, тянется мѣловая формація чрезъ р. Десну, къ Диѣпру, и между Смоленскомъ, Могилевомъ и Черниговомъ занимаетъ значительное пространство.

По берегамъ рѣкъ Орловской губерніи, послѣ весеннихъ разливовъ, находятъ довольно часто ископаемые остатки млекопитающихъ: мамонтовъ, носороговъ и лосей.

Въ 1845 году, въ 3-хъ вер. отъ г. Орла, по берегу р. Орлика, въ дачѣ помѣщика Телѣгина, найдены: средняя часть мамонтова клыка, обломки реберъ и часть берцовой кости, хранящіеся въ музеумѣ Орловскаго Бахтина кадетскаго корпуса.

Во многихъ мѣстахъ губерніи, есть признаки существованія торфа, но разработкою его нигдѣ не занимаются.

Желѣзныя руды находятся преимущественно въ Брянскомъ уѣздѣ, вблизи заводовъ Мальцова и Мельникова.

Минеральныя воды находятся въ Брянскомъ уѣздѣ, близъ селенія Чепенигъ и близъ села Молоткова, и въ Карачевскомъ уѣздѣ въ имѣніи помѣщика Соколова. Послѣднія болѣе извѣстны, но ни которымъ изъ нихъ не сдѣлано химическаго изслѣдованія.

8) Климатъ (*).

Орловская губернія, занимающая собою 859 кв. геогр. миль, растянута длиною, но не широкою полосою между истоками и верхними частями теченія Десны, изливающейся на юго-западъ, Оки—стремящейся сначала прямо на сѣверъ и потомъ на сѣверо-востокъ, и Дона—уходящаго отсюда на юго-востокъ. Такимъ образомъ отъ мѣстности, занимаемой губерніею, большія и малыя рѣки разбѣгаются во всѣ стороны, показывая тѣмъ, что эта мѣстность высится надъ окружающими ее странами, и что отъ нея поверхность страны идетъ склонами—съ одной стороны на сѣверъ, къ Москвѣ, и далѣе къ берегамъ величественной Волги, съ другой—на юго-востокъ, по направленію Донской ложбины, и съ третьей—на юго-западъ, по теченію Десны, вливающейся въ Диѣпръ. Эта особенность положенія страны—т. е. ея возвышенность, и скаты отъ нея поверхности земли въ разныя стороны,—конечно должны производить

(*) Статья эта, съ нѣкоторыми сокращеніями, перепечатана изъ № 2 Журнала Министерства Государственныхъ Имуществъ за 1851 годъ.

особенное вліяніе на климатъ Орловской губерніи, и служить объясненіемъ того рѣзкаго различія, какое замѣчается между климатомъ губерніи Черниговской, Курской и Воронежской, прилегающихъ къ границамъ Орловской губерніи съ юга и востока, и климатомъ губерніи Калужской и Тульской, сопредѣльныхъ съ нею на сѣверѣ.

Дѣйствительно, Орловская губернія, которая съ востока на западъ имѣетъ наибольшаго протяженія 350 верстѣ представляетъ съ юга на сѣверъ самую узкую ширину: между Курскою и Тульскою губерніями, всего въ 50 верстѣ. Но когда, черезъ этотъ промежутокъ въ 50 верстѣ, занимаемый Малоархангельскимъ уѣздомъ, перешагнете изъ Тульской губерніи въ Курскую, вы очутитесь въ странѣ, представляющей такую разницу въ климатѣ (*), что въ другомъ мѣстѣ Россіи нужно было бы проѣхать 300 или 400 верстѣ съ сѣвера на югъ, чтобы найти подобную же разницу.

Для того, чтобы опредѣлить въ какой мѣрѣ разныя части Орловской губерніи возвышаются надъ прилежащими странами, у насъ нѣтъ точныхъ данныхъ; по крайней мѣрѣ миѣ таковыхъ неизвѣстно. Только на приложенной къ сочиненію Мурчисона (**) геогностической картѣ Россіи находится нѣсколько гипсометрическихъ указаній, которыя въ этомъ случаѣ могутъ служить къ поясненію дѣла. Дѣйствительно разсмотрѣніе этой карты показываетъ, что на всемъ пространствѣ отъ береговъ Чернаго моря до, такъ называемыхъ, Валдайскихъ горъ, или Алаунской плоской возвышенности, самая возвышенная точка—Курскъ (917 футовъ надъ уровнемъ океана) и затѣмъ истокъ р. Окв, въ Кромскомъ уѣздѣ, имѣющій 773 ф. возвышенія. Отъ этой высоты на западъ склоненіе страны къ берегамъ Днѣпра и Западной Двины, и далѣе, можно видѣть изъ того, что Мглинъ имѣетъ 554, Десна на половинѣ разстоянія между Трубчевскомъ и Повгородъ-Сѣверскимъ 515, Черниговъ 500. По направленію отъ Кромъ къ сѣверозападу—страна хотя нѣсколько выше (близъ истоковъ Десны 621, Рославль 533, Красной 874, Смоленскъ 853, Дорогобужъ 746, Порѣчье 703, Витебскъ 458), однако не достигаетъ высоты Курска и Кромъ. На

(*) Напримѣръ, по показанію профессора Черняева, обозрѣвавшего Курскую губернію, по распоряженію мѣстнаго губернскаго начальства, въ этой губерніи, и особенно въ Путивльскомъ и Суджанскомъ уѣздахъ, созрѣваютъ на открытомъ воздухѣ, безъ всякой защиты: грѣцкій горѣхъ, горькій каштанъ, шелковица, кизилъ; въ благопріятные годы виноградъ можетъ дать зрѣлый плодъ; арбузы и дыни разводятся въ огородахъ и поляхъ. См. *Ж. М. В. Д.* 1836 Част. XXI. Стр. 508. О всѣхъ этихъ плодахъ нечего и думать въ Орловской губерніи, которая однако смежна съ Курскою.

(**) *The geology of Russia in Europe and the Ural mountains.* London 1845.

сѣверъ пониженіе страны, указываемое направлениемъ рѣкъ, оправдывается еще и тѣмъ, что Вѣневъ имѣеть 757, Алексинъ 693, Калуга 608, Серпуховъ 362, Москва 352 (Тверь 512, Рыбинскъ 390, Переяславъ-Залѣскій 426, Владиміръ 550, Муромъ 282, Нижній 490, Макарьевъ 500, Василь 490, Арзамасъ 465, Барнуково 336 и Казань 280). На югъ пониженіе обозначается тѣмъ, что Харьковъ имѣеть 384 ф., Полтава 373, Кременчугъ 320 (*) Наковецъ на востокъ лобжина Дона и Донца обозначаетъ наклоненіе земной поверхности къ нагорному берегу Волги, имѣющему противъ Саратова до 600 ф. и противъ Царицына 420, а затѣмъ огромная при-Каспійская впадина (Саратовъ 39 ф. надъ Чернымъ моремъ, и Царицынъ 32). Это исчисленіе почти всѣхъ гипсометрическихъ показаній карты Мурчисона, на всемъ огромномъ пространствѣ, между Чернымъ и Каспійскимъ морями, токомъ Волги и такъ называемою Авратынской возвышенностью, даетъ уразумѣть, что кряжъ земли между Кромами и Курскомъ составляетъ возвышеннѣйшую точку на всемъ означенномъ пространствѣ. Точно такъ, какъ въ главномъ центрѣ Алаунской плоской возвышенности истоки трехъ величайшихъ въ Россіи рѣкъ—Волги, Днѣпра и Западной Двины сходятся на пространствѣ нѣсколькихъ десятковъ верстъ, такъ точно въ Кромскомъ уѣздѣ близко сходящіеся истоки Оки, Свапы и Сосны даютъ начало трехъ различныхъ системъ водъ: Волжской, Днѣпровской и Донской, разбѣгающихся въ разныя стороны: Ока на сѣверовостокъ; Свапа, притокъ Семи, на юго-западъ; Сосна, притокъ Дона, на юго-востокъ. Дмитріевскій уѣздъ есть продолженіе той же возвышенности, по склону водъ въ Днѣпровскій бассейнъ. Большая дорога изъ г. Кромъ въ г. Фатежъ, пролегая по плоской возвышенности между ихъ уѣздами, на протяженіи около 30 верстъ, служитъ какъ бы гребнемъ, съ котораго не далѣе полуторы версты на лѣво воды изливаются черезъ Оку въ Волгу; направо черезъ Свапу, Семь и Десну въ Днѣпръ. Такое возвышеніе должно имѣть вліяніе на климатъ, но не столько потому извѣстному закону, что температура по мѣрѣ возвышенія надъ уравниемъ океана уменьшается (ибо это возвышеніе есть постепенное и потому едвали значительно подвергающееся дѣйствию этого закона), сколько потому, что наклоны, растилающіеся отсюда на сѣверъ и сѣверо-востокъ съ одной стороны, и на юго-западъ и юго-востокъ съ другой, открываютъ страну столь сильному дѣйствию вѣтровъ.

(*) Таганрогъ 133, Херсонъ 96 и Николаевъ 76 ф. надъ Чернымъ моремъ.

Другое обстоятельство, долженствующее оказывать особенное вліяніе на климатъ Орловской губерніи—лѣса и безлѣсныя обнаженныя почвы. Три самые западные уѣзда: Брянскій, Трубчевскій и Сѣвскій, могутъ быть вполнѣ названы уѣздами лѣсными; начинаясь въ 30 верстахъ отъ Сѣвска, лѣса тянутся отсюда на сѣверъ черезъ все протяженіе этой части губерніи. За ними можно еще назвать Карачевскій уѣздъ, въ которомъ уцѣлѣло нѣсколько лѣсовъ. Но затѣмъ во всѣхъ остальныхъ 8 уѣздахъ лѣсовъ почти вовсе нѣтъ; они существуютъ лишь въ видѣ небольшихъ рощъ, или въ видѣ мелкаго кустарнаго и дровянаго лѣса, и составляютъ самую незначительную часть пространства этихъ уѣздовъ. Въ этомъ смыслѣ они уже подходятъ къ характеру степей, отъ которыхъ отличаются только обиліемъ водъ. Почва этихъ, обнаженныхъ отъ лѣса, уѣздовъ есть *черноземъ*, который покрываетъ уѣзды Елецкій, Ливенскій, Малоархангельскій и часть Орловскаго, Кромскаго, Мценскаго и Дмитровскаго; въ четырехъ послѣднихъ уѣздахъ, а также въ Карачевскомъ и Болховскомъ, черноземъ показывается только оазисами, между суглинкомъ и супескомъ, которые за этими уѣздами къ западу и сѣверу, сплошь покрываютъ уѣзды Сѣвскій, Трубчевскій и Брянскій. Черноземъ восточныхъ уѣздовъ губерніи (отъ Дона до Оки) и суглинистыя почвы сѣроватаго цвѣта, преобладающія (за исключеніемъ черноземныхъ оазисовъ) въ уѣздахъ, на западъ отъ Оки лежащихъ, существенно различаются между собою тѣмъ, что собственно степной черноземъ, часто глубиною на аршинъ, въ высшей степени имѣетъ свойство поглощать солнечные лучи: отъ этаго онъ высыхаетъ скорѣе глинистыхъ почвъ; въ засухи, весьма частыя въ степныхъ мѣстахъ, твердѣетъ такъ, что сильно сопротивляется дѣйствию даже усовершенствованныхъ орудій. Хлѣба, посѣянные на такой почвѣ, не находя себѣ достаточной влаги, высыхаютъ, что почти всегда случается, когда весна и лѣто были жарки и сухи. Отъ этаго разлада почвы съ климатомъ, неблагоприятнаго для растительности, и происходятъ совершенные неурожаи, посѣщающіе довольно часто степныя губерніи; тогда какъ мѣста съ сѣроватою глиною, какъ западные уѣзды Орловской губерніи, менѣе отъ того страдаютъ. Въ Болховскомъ уѣздѣ, кромѣ 1840 года, въ который большая часть озимыхъ посѣвовъ не возвратила сѣмянъ (урожай былъ сравнительно хуже въ той части уѣзда, гдѣ земля чернѣе), другаго совершеннаго неурожая не запомнятъ и старожилы; бывають годы малоурожайныя, но никогда не случается, чтобы хлѣба и травы со-

вершено высыхали, какъ бываетъ на черноземѣ. Это г. Лавровъ приписываетъ тому, что глина болѣе удерживаетъ въ себѣ влаги.

Когда значительныя пространства, покрытыя такимъ черноземомъ, обнажены отъ природнаго ихъ покрова — лѣсовъ, какъ въ восточной половинѣ Орловской губерніи, то повятно, какое это вліяніе должно имѣть на климатъ и на хозяйственныя условія страны.

Есть еще обстоятельство, имѣющее свою важность при разсмотрѣніи климата — это болота, какъ значительныя массы стоячихъ водъ, усиливающія своими испареніями ночные морозы, особенно раннею весною. Въ Орловской губерніи, въ тѣхъ уѣздахъ, которые мы отнесли къ безлѣснымъ, болотъ или вовсе нѣтъ, или ихъ очень мало (*). Нѣкоторыя рѣчки въ восточныхъ уѣздахъ (Елецкомъ, Ливенскомъ и Малоархангельскомъ), правда, имѣютъ болотистыя долины и на днѣ многихъ овраговъ встрѣчаются болотистыя пространства; но величина ихъ обыкновенно весьма незначительна и они не могутъ имѣть ощутительнаго вліянія на климатъ или на растительность этого края. Въ уѣздахъ, занимающихъ средину губерніи (Кромскомъ, Дмитровскомъ, Орловскомъ, Мценскомъ и Болховскомъ), болотъ уже гораздо болѣе; значительнѣйшія изъ нихъ находятся въ Орловскомъ уѣздѣ, въ долинѣ р. Цога и у вершинъ Становаго Колодца; въ Болховскомъ уѣздѣ около границы Карачевского, по рѣкѣ Вытебети. Но зато большія болотныя пространства встрѣчаются въ четырехъ лѣсныхъ уѣздахъ (по планамъ генеральнаго межеванія въ этихъ четырехъ уѣздахъ 46,148 десятинъ болотъ, кромѣ болотъ подъ лѣсами); вся долина р. Десны большею частью болотиста и только около берега рѣки и ея притоковъ встрѣчаются мѣста болѣе возвышенныя и сухія; но всѣ такія мѣста, какъ острова, окружены болотами, поростающими крупною травою, а иногда и камышемъ. Съ этими болотами соединяются широкія болотистыя долины рѣки Сѣва, Нерусы и прочихъ, впадающихъ въ нихъ рѣчекъ. Такія же болота сопровождаютъ, въ Карачевскомъ уѣздѣ, теченіе почти всѣхъ рѣкъ и рѣчекъ, особенно Навли и Ревни. Эта послѣдняя, въ нѣсколькихъ верстахъ отъ своего истока, совершенно исчезаетъ и проходитъ нѣкоторое пространство подъ землею, образуя черезъ то почти непроходимыя трясины. Прирѣчныя болота имѣютъ обширное

(*) Здѣсь мы находимъ новое доказательство того, какъ истребленіе лѣсовъ изсушаетъ климатъ; въ 8 безлѣсныхъ уѣздахъ, при генеральномъ межеваніи, было найдено болѣе 37,000 десятинъ болотъ; кромѣ того, что большая часть земли, показанная подъ лѣсомъ, также представляла болотное свойство. Теперь пространство болотъ здѣсь совершенно незначительно, а также и тѣ, которыя были подъ лѣсами, съ истребленіемъ сихъ послѣднихъ — исчезли.

развѣтвленіе и довольно широкими полосами простираются по обѣ стороны рѣки въ глубь края. Въ Брянскомъ и Трубчевскомъ уѣздахъ также много болотъ: широкая долина р. Судости образуетъ обширныя болота. Кромѣ долины рѣкъ, встрѣчается много отдѣльныхъ ключевыхъ болотъ, которыя находятся часто въ лѣсахъ и соединяются обыкновенно узкими рукавами съ луговою долиною, которой ивбудь изъ рѣчекъ.

Такое множество болотъ имѣетъ сильное вліяніе на окружающія ихъ земли; по всѣмъ скатамъ къ болотамъ земля всегда имѣетъ много мелкихъ подземныхъ ключей, которые дѣлаютъ ее холодною и потому вездѣ, вблизи болотъ, хлѣба рождаются съ мятликою и другими сорными травами. Вообще, вся сѣверозападная часть губерніи имѣетъ землю очень водянистую, влажную, въ противоположность восточной части, отличающейся сухостью почвы.

Разсмотрѣвъ топографическія условія, имѣющія вліяніе на климатъ, обращаемся къ наблюденіямъ метеорологическимъ, которыя одни даютъ возможность дѣлать о немъ положительныя заключенія.

Далѣе, Г. К. Веселовскій, статья котораго здѣсь перепечатывается, представляетъ средніе выводы Г. Петрова изъ наблюденій надъ термометромъ (80-ти дольнаго дѣленія), произведенныхъ имъ въ г. Орлѣ, въ теченіи 8-ми лѣтъ, съ 1838 по 1845 годъ; потомъ изъ этихъ данныхъ выводятся среднія температуры мѣсяцевъ въ Орлѣ, за 8-мь лѣтъ (поправленные по Казани), и изъ разсмотрѣнія этихъ среднихъ температуръ заключаетъ, что въ Орлѣ:

Средняя температура года равняется 3,97.

Зимы — 7, 12 (декабрь, январь и февраль).

Весны 2, 90 (мартъ, апрѣль и май).

Лѣта 15, 16 (іюнь, іюль и августъ).

Осени 4, 93 (сентябрь, октябрь и ноябрь).

Разность между зимой и лѣтомъ 22, 28.

Сравненіе этихъ данныхъ, съ средними температурами времени года въ пунктахъ, ближайшихъ къ Орлу и лежащихъ отъ него въ разныя стороны — на сѣверъ, на югъ, на востокъ и на западъ, можетъ ближе служить основаніемъ для сужденій о климатѣ губерніи.

	Москва.	Горки (Мог. губ.)	Харь- ковъ.	Там- бовъ.	С. Замартынъ (Лебедян. уѣзда, Тамбовск. губ.)
Годъ .	3, 18	3, 77	5, 31	3, 94	3, 61
Зима .	7, 75	6, 26	5, 09	7, 12	6, 28

Весна: .	3, 25	3, 18	05, 9	4, 35	4, 27
Лѣто .	13, 81	13, 54	15, 52	14, 69	14, 04
Осень .	3, 32	5, 68	5, 57	3, 84	3, 93

Сравненіе этихъ данныхъ ведетъ къ любопытнымъ заключеніямъ: Орелъ находится въ срединѣ приведенныхъ для сравненія мѣстъ и почти въ одинаковыхъ отъ нихъ разстояніяхъ: по прямой линіи (по картѣ) отъ Орла на сѣверъ до Москвы 300 верстъ, на югъ до Харькова 310 верстъ, на западъ до м. Горокъ 350 верстъ, и на востокъ до Тамбова 340 верстъ. Между тѣмъ средняя годовая температура Орла на 0,80 выше Московской, и на 1, 30 ниже Харьковской. Значитъ, съ сѣвера на югъ, средняя годовая температура возрастаетъ между Орломъ и Харьковомъ гораздо быстрее, нежели между Москвой и Орломъ. Причина этого конечно заключается въ свойствѣ земной поверхности. На сѣверъ отъ Орла, страна представляетъ покатость къ сѣверу мѣстами къ сѣверозападу, мѣстами къ сѣверовостоку;—напротивъ, на югъ отъ Орла къ Харькову, покатость замѣтно склоняется къ югозападу, какъ это показано уже выше, при разсмотрѣннн топографическаго характера страны. И такъ Орелъ, находящійся почти на половинѣ разстоянія между Москвою и Харьковомъ, долженъ представлять, по климату своему, больше сходства съ Москвою, чѣмъ съ Харьковомъ.

Зима въ Орлѣ имѣетъ почти ту же среднюю температуру, какъ и въ Москвѣ, но на 2° холоднѣе Харьковской. Лѣто же въ Орлѣ на 1°, 3 теплѣе Московскаго, и на 0°, 4 холоднѣе Харьковскаго.

Если сравнимъ Орелъ съ м. Горками и Тамбовомъ (по средней годичной температурѣ), то увидимъ, что Горки, подъ 54° 30' сѣв. широты, Орелъ, подъ 52° 57' и Тамбовъ, подъ 52° 43' сѣв. шир., лежатъ почти по одной изотермической линіи, которая такимъ образомъ между Горками и Тамбовомъ, на пространствѣ почти 700 верстъ склоняется отъ сѣверозапада къ юговостоку на $1\frac{2}{3}$ градуса широты. Разность между температурою зимы и лѣта въ Горкахъ 19°, 60, въ Орлѣ 22°, 28, въ Тамбовѣ 21°, 81;—и такъ уже на разстояніи 350 верстъ, между Горками и Орломъ, разность въ средней температурѣ этихъ двухъ временъ года возрастаетъ на 2°, 5,—прямое вліяніе континентальнаго климата, которое обнаруживается даже на столь малыхъ, сравнительно, разстояніяхъ. Характеръ материковаго климата выражается въ Орлѣ какъ большою разностью между лѣтомъ и зимою, такъ и крутымъ поворотомъ отъ холода къ теплу весною, и обратно отъ тепла къ холоду осенью. Отъ параллели Рима до параллели Петербурга, между изотермическими линіями +12

и + 5, разность температуры между мартомъ и апрѣлемъ, или между апрѣлемъ и маемъ, постепенно увеличивается отъ 4° до 5°, а изъ всѣхъ мѣсяцевъ, одинъ за другимъ слѣдующихъ эти мѣсяцы представляютъ, въ системѣ климатовъ центральной Европы, наибольшія возрастанія температуры. Въ Орлѣ же разность между среднею температурою марта и апрѣля равняется 7°, а между апрѣлемъ и маемъ 7°, 8. (Въ Горкахъ эти разности составляютъ только 6°, 4, и 5°, 5). Это быстрое возрастаніе тепла есть отличительная черта здѣшней весны. Быстро поднимаясь, температура скоро достигаетъ здѣсь высшей своей точки, падающей на июль, и затѣмъ убываніе ея, падающее на сентябрь и октябрь, происходитъ столь же быстро: разность между сентябремъ и октябремъ, въ Орлѣ, равняется 6°, 2, и между октябремъ и ноябремъ 5°, 9. (Въ Горкахъ эти разности составляютъ 4° 7, и 5° 8).

По наблюденіямъ г. Петрова, въ Орлѣ и г. Ранга, въ Тамбовѣ, выходитъ что средній промежутокъ между первымъ и послѣдними морозами для обоихъ этихъ городовъ одинъ и тотъ же именно 153 дня, только въ Орлѣ ночные морозы весною бываютъ позже, да зато и осенью наступаютъ позже, чѣмъ въ Тамбовѣ.

Слѣдовательно, хозяинъ никакъ не долженъ рассчитывать въ Орлѣ на число дней въ году болѣе 150, въ которые не бываетъ морозовъ; ибо, если въ иные годы это число простиралось до 189, то за то случались и такіе, въ которые оно было не болѣе 131 дня.

Вскрытіе и замерзаніе рѣкъ могутъ также служить указателемъ климата, ибо, вообще говоря, эти эпохи очень хорошо представляютъ предѣлы настоящей зимы. Въ г. Орлѣ рѣка Ока и впадающая въ нее рѣчка Орликъ, по наблюденію г. Петрова:

	Вскрывалась:	Замерзали:
Въ 1838 г. . . .	23 марта нов. ст.	17 декабря нов. ст.
— 1839 — . . .	21 арѣля	2 —
— 1840 — . . .	16 —	1 —
— 1841 — . . .	8 —	22 —
— 1842 — . . .	2 —	19 —
— 1843 — . . .	2 —	22 —
— 1844 — . . .	16 —	19 ноября.
— 1845 — . . .	13 —	15 декабря.
	Среднее 9 апрѣля	11 декабря.
	а по старому стилю 28 марта	29 ноября.

Изъ этого выходитъ, что рѣки бываютъ покрыты льдомъ среднимъ числомъ, 119 дней; а между средними днями вскрытія и замерзанія 246 дней.

Что касается крайностей тепла и холода, то самый большой морозъ былъ—27 (въ декабрѣ 1840 г.), а самый большой жаръ +28,8 (въ томъ же году, въ августѣ); такъ что въ теченіе одного и того же года, даже меньше—въ полгода, (съ августа по декабрь) колебанія температуры пробѣжали по пространству почти 56 градусовъ термометрической скалы.

Послѣ температуры, важнѣйшее для хозяина обстоятельство, въ климатѣ страны, есть сырость или сухость. Для опредѣленія и измѣренія, въ числахъ, этого элемента есть разнаго рода наблюденія: прямыя наблюденія посредствомъ различныхъ психрометровъ, наблюденія надъ атмосферною влагою, ниспадающею въ видѣ дождя и снѣга, наблюденія надъ росами, туманами, силою испаренія земли и т. п. Изъ всѣхъ этихъ различныхъ наблюденій, мы находимъ въ выводахъ г. Петрова данныя о числѣ дождливыхъ и снѣжныхъ дней въ Орлѣ, о количествѣ дождевой и снѣжной воды и о числѣ дней туманныхъ.

Наблюденія надъ количествомъ дождевой и снѣговой воды (въ русскихъ или англійскихъ дюймахъ) были произведены только за четыре года; изъ наблюденій этихъ выводимъ слѣдующее среднее количество выпавшей воды, по временамъ года.

Зимою	5,15	Лѣтомъ. . . .	8,50
Весною	6,37	Осенью. . . .	4,62

По наблюденіямъ г. Петрова, среднее число дней за 8 лѣтъ, въ которые шелъ дождь или снѣгъ, составляло.

Отсюда оказывается, что наибольшее число снѣжныхъ и дождливыхъ дней приходится въ октябрѣ и ноябрѣ, а июль принадлежитъ къ числу самыхъ сухихъ. Замѣтимъ еще, что сентябрь, на который упадаютъ многія весьма важныя полевыя работы, представляется въ Орлѣ самымъ сухимъ. Притомъ достойно еще замѣчанія, какъ различно бываетъ число и количество дождей по мѣсяцамъ въ разные годы. Въ маѣ, въ 1842 г. былъ всего 1 дождь, давшій 0,25 дюйма влаги, а въ 1845 году въ томъ же мѣсяцѣ было 20 дождей, давшихъ 4,86 дюймовъ влаги. Июнь является въ 1845 году съ цифрою 15 дождливыхъ дней, а въ 1844 имѣлъ ихъ только 3. Въ июлѣ 1843 и 1844 было только по 5 дождей, а въ 1842 голу 13; количество дождя, выпавшее въ этотъ одинъ мѣсяць, 5,08, составляетъ почти $\frac{1}{4}$ всего годоваго количества; а ночью 13 июля былъ столь сильный и проливной дождь, что количество ниспавшей за этотъ разъ воды составило 1,55 дюйма. Въ августѣ, въ 1840 году, былъ

21 разъ дождь, а въ слѣдующемъ году этотъ мѣсяць былъ почти бездождный (2 дождя).

Въ среднемъ выводѣ изъ 8 лѣтъ, по наблюденіямъ въ Орлѣ, приходится дней:

(По новому стилю).	Ясныхъ.	Пасмурныхъ.	Переменныхъ.
Въ январѣ . . .	5	16	10
— февралѣ . . .	5	14	9
— мартѣ . . .	7	12	12
— апрѣлѣ . . .	10	7	13
— маѣ . . .	13	7	11
— июнѣ . . .	12	4	14
— июлѣ . . .	14	4	13
— августѣ . . .	14	4	13
— сентябрѣ . . .	13	7	10
— октябрѣ . . .	6	14	11
— ноябрѣ . . .	3	20	7
— декабрѣ . . .	5	18	8
Итого въ годъ . . .	107	127	131
зимой . . .	15	48	27
весной . . .	30	26	36
лѣтомъ . . .	40	12	40
осенью . . .	22	41	28

Наконецъ, изъ прочихъ атмосферныхъ явленій, наблюдаемы были:

	Туманъ.	Громъ.	Градъ.
Въ 1838 г. . . .	16	19	3
— 1839 — . . .	19	21	5
— 1840 — . . .	8	11	0
— 1841 — . . .	20	21	2
— 1842 — . . .	14	16	1
— 1843 — . . .	—	14	4
— 1844 — . . .	—	24	2
— 1845 — . . .	—	17	2

И такъ, по среднему выводу изъ 5 лѣтъ, ежегодное число дней съ туманомъ оказывается 15,4; и въ среднемъ выводѣ изъ 8 лѣтъ, ежегодное число дней съ громомъ 18, и градобитій 2, 4.

Наблюденіе надъ вѣтрами въ Орлѣ особенно важно потому, что городъ, стоя на равнинѣ, не защищенъ ни съ одной стороны горами, и потому вѣтры, какъ замѣчено съ давнихъ временъ, имѣютъ здѣсь весьма сильное вліяніе на температуру и вообще на мѣстный климатъ. Сѣверные, сѣверо-западные, и особливо западные вѣтры (по

замѣчанію г. Петрова) во всякое время года наносятъ холодъ; и на-противъ того, при восточныхъ, юго-восточныхъ и южныхъ темпе-ратура быстро поднимается.

Въ среднемъ выводѣ восьми лѣтъ (1838 — 45), по наблюденіямъ г. Петрова, производившимся по три раза въ день, въ одно время съ наблюденіями термометрическими), число вѣтровъ оказывается въ Орлѣ слѣдующее:

Направленіе вѣтровъ въ Орлѣ.

(По среднему выводу изъ 8 лѣтъ 1838 — 45 года).

	С.	СВ.	В.	ЮВ.	Ю.	ЮЗ.	З.	СЗ.	Суммы.
Январь . . .	4	12	7	30	7	13	3	11	87
Февраль . . .	3	10	11	26	7	13	3	11	84
Мартъ	6	14	6	25	4	15	6	16	92
Апрѣль . . .	7	11	3	19	3	15	9	21	88
Май	12	19	8	18	3	13	3	16	92
Іюнь	5	9	7	14	3	26	7	19	90
Іюль	3	10	4	19	6	23	6	13	84
Августъ . . .	5	15	4	12	3	21	3	18	81
Сентябрь . .	7	20	5	21	3	13	4	13	86
Октябрь . . .	6	9	7	27	7	18	4	9	87
Ноябрь . . .	6	12	8	22	8	19	3	10	88
Декабрь . . .	4	13	9	24	5	16	5	15	91
Годъ	68	154	79	257	59	205	56	172	1,050
Зима	11	35	27	80	19	42	11	37	262
Весна	25	44	17	62	10	43	18	53	272
Лѣто	13	34	15	45	12	70	16	50	255
Осень	19	41	20	70	18	50	11	32	261

Для удобнѣйшаго сравненія результатовъ, полученныхъ такимъ образомъ, съ другими мѣстами, или для одного и того же мѣста, во различныхъ временъ года между собою, мы можемъ принять (какъ вообще дѣлается въ метеорологіи), что число всѣхъ вѣтровъ, дувшихъ въ каждое изъ временъ года, равняется 1,000. Тогда по-лучимъ такой выводъ для Орла:

	Зима.	Весна.	Лѣто.	Осень.	Годъ.
С.	42	94	51	72	65
СВ	134	161	133	159	147
В.	103	62	59	77	75
ЮВ. . . .	305	228	176	268	245
Ю.	73	36	47	69	56

ЮЗ. . .	160	159	275	191	195
З. . . .	42	66	63	42	53
СЗ. . . .	141	194	196	122	164
Суммы.	1,000	1,000	1,000	1,000	1,000

Изъ этого мы видимъ, что въ Орлѣ лѣтомъ преобладаютъ югозападные вѣтры, а зимою, осенью и весною юговосточные.

Годовое среднее направленіе вѣтра, выведенное по правилу Ламберта, составляетъ Ю. 61° 10' В. Или выводя, по правилу Скава, отношенія сѣверныхъ вѣтровъ къ южнымъ, и восточныхъ къ западнымъ, получаемъ:

$$\begin{array}{l} \text{Сѣверные относятся къ южнымъ} \quad = 376 : 496 = 1 : 1,32 \\ \text{Восточные} \quad \text{—} \quad \text{къ западнымъ} \quad = 467 : 412 = 1 : 0,88 \end{array}$$

т. е. южные вѣтры преобладаютъ надъ сѣверными, а восточные надъ западными.

Представивъ выводы изъ наблюденій г. Петрова, относящіяся только къ г. Орлу, мы должны еще указать (сколько это возможно, при неимѣніи точныхъ метеорологическихъ данныхъ о другихъ пунктахъ губерніи) — климатическое различіе, представляемое различными ея уѣздами. По незначительному пространству губерніи, это различіе конечно и не можетъ быть велико; однако оно есть, вслѣдствіе разности въ мѣстныхъ условіяхъ. Такъ сѣверовосточная часть губерніи, уѣзды Мценской и Болховскій, раскинувшіеся по сѣверовосточному склону Окскаго бассейна, по самой уже покатости въ нихъ поверхности земли на СВ., болѣе подвержены дѣйствію холодныхъ вѣтровъ и потому климатъ въ нихъ нѣсколько холоднѣе и суровѣе, чѣмъ въ прочихъ уѣздахъ. Уѣзды Елецкій и Ливенскій, расположенные на юговосточномъ склонѣ Донскаго бассейна, болѣе другихъ подвержены вліянію сухихъ юговосточныхъ вѣтровъ, и потому во время засухи, хлѣба здѣсь болѣе страдаютъ, чѣмъ въ другихъ уѣздахъ. Наиболѣе благопріятный климатъ имѣютъ уѣзды Малоархангельскій, не подверженный столь сильно вредному вліянію холодныхъ сѣверныхъ и сухихъ юговосточныхъ вѣтровъ; а равно Кромскій, Орловскій, Дмитровскій и Карачевскій. Сѣверозападная полоса, уѣзды Брянскій, Трубчевскій и Сѣвскій, въ которыхъ поверхность страны представляетъ покатость къ западу и имѣетъ неизменное положеніе, и которые, сверхъ того, покрыты въ значительной части лѣсами, всегда притягивающими къ себѣ и удерживающими влагу, могутъ страдать болѣе въ мокрые годы, чѣмъ въ засуху, и

вообще имѣютъ климатъ болѣе сырой (*). Множество болотъ въ этой странѣ часто производятъ, во время цвѣтенія хлѣбовъ, болотныя испаренія и холодные туманы, которые мѣшаютъ совершенному оплодотворенію зерна, что въ просторѣчій извѣстно подъ названіемъ *захвата*. Это явленіе встрѣчается впрочемъ и въ другихъ уѣздахъ, но рѣже.

При всемъ томъ, что климатъ въ губерніи, вообще говоря, умѣренный, для хозяйства сельскаго и лѣснаго главный вредъ приноситъ его непостоянство. Частые, сильные вѣтры съ бурями причиняютъ много бѣдъ лѣсамъ, въ особенности изрѣженнымъ. Частые здѣсь вѣтры южные — лѣтомъ сопровождаются дождями, послѣ которыхъ дѣйствіе сильнаго вѣтра на лѣса гораздо губительнѣе, а — зимою снѣгомъ, оттепелями и метелями; югозападные вѣтры часто сопровождаются бурями, которыя весьма повреждаютъ лѣса; одна изъ такихъ сильныхъ бурь, бывшая въ августѣ 1839 года, во 2-й Полпинской дачѣ, Брянскаго уѣзда, повалила лѣсъ на прострaнствѣ 15 верстъ въ длину и 8 верстъ въ ширину. Въ Черниговской губерніи, въ лѣсной дачѣ графини Толстой, смежной съ землею государственныхъ крестьянъ Трубчевскаго уѣзда, подобная же буря, налетѣвшая съ югозапада, какъ бы скосила лѣсъ на прострaнствѣ 6 верстъ въ длину и 1 версты въ ширину; лѣсъ былъ хорошо сбереженъ, очень густаго насажденія и деревья имѣли не менѣе 4—9 вершковъ толщины; огромная просѣка, сдѣланная этою бурею, была такъ ровна, что на всемъ ея протяженіи и на обоихъ концахъ въ ширинѣ не было ни какой разницы. Эта самая буря, съ домика лѣсной стражи, стоявшаго въ этой части лѣса, снесла верхніе девять вѣнцовъ, вмѣстѣ съ крышею и отбросила ихъ на 100 шаговъ (**).

Вообще въ Орловской губерніи весна начинается въ половинѣ нашего марта; снѣга начинаютъ таять и рѣки расходиться въ исходѣ марта. Въ первой половинѣ апрѣля трава начинаетъ зеленѣть и деревья распускаться, а въ первыхъ числахъ мая распускаются уже совершенно. Рожь начинаетъ цвѣсти и наливаться въ первой полови-

(*) Кромѣ прямаго дѣйствія на поля и хлѣбныя посѣвы, мочливые годы имѣютъ здѣсь и многія другія невыгоды. Въ 1843 году безирерывные дожди, въ Трубчевскомъ уѣздѣ, весьма много вредили уборкѣ сѣна; большая часть луговъ, по лѣвому берегу р. Десны, въ особенности находящихся въ казенныхъ лѣсахъ и состоящихъ въ оброкѣ, осталась некошеною. Вода разлилась по всѣмъ лугамъ обоихъ береговъ выше обыкновеннаго уровня годовыхъ весеннихъ водъ, и простояла въ такомъ положеніи до наступленія осеннихъ морозовъ, такъ что не было возможности приступить къ сѣнокосенію.

(**) По свѣдѣніямъ Орловскаго губернскаго лѣсничаго Брадке.

нѣ июля, а поспѣваетъ въ концѣ его, и въ первыхъ числахъ августа. Яровые хлѣба поспѣваютъ во второй половинѣ и въ концѣ августа, и уборка ихъ слѣдуетъ непосредственно за уборкой ржи. Грѣчиха поспѣваетъ, какъ извѣстно, позже другихъ хлѣбовъ, и потому бываетъ, особенно въ сѣверной части губерніи, часто повреждаема осенними утренниками. Съ половины сентября листья на деревьяхъ начинаютъ желтѣть и спадать, а въ концѣ октября лиственные лѣса бываютъ уже совершенно обнажены отъ листьевъ. Въ ноябрѣ начинаются ненастье и морозы, а настоящая зима наступаетъ во второй половинѣ или въ исходѣ ноября. Осеннее время, т. е. сентябрь и октябрь, бываетъ перѣдко весьма теплое, съ пріятною погодою; зато весною, послѣ теплаго и сухаго апрѣля, часто май является съ холодами и ненастьемъ, продолжающимся иногда недѣли двѣ.

Необходимо еще прибавить, что въ зимнее время свирѣпствуютъ иногда въ Орловской губерніи сильныя метели; такъ, въ послѣднихъ числахъ ноября 1850 года, метель продолжалась въ теченіи трехъ дней съ такою силою, что несчастныхъ случаевъ было около тысячи, и погибали не только застигнутые въ полѣ, и во вблизи самыхъ селеній; въ половинѣ января 1851 года была также сильная метель, но кратковременная, продолжавшаяся около десяти часовъ.

III. ЖИТЕЛИ.

Общее число жителей.

Общее число жителей въ Орловской губерніи, по предпослѣдней ревизіи, простиралось до 730,000 мужскаго пола и до 740,000 женскаго, всего 1,470,000 душъ.

П Л Е М Е Н А , Н Р А В Ы И О Ч Е Р К И Б Ы Т А .

Пространство, занимаемое нынѣ Орловскою губерніею, во времена до Нестора было заселено Вятичами, принадлежавшими къ Славянскому племени. Сынъ Игоря Святославъ, первый изъ русскихъ Великихъ Князей, проникъ въ мѣста эти и заставилъ Вятичей платить себѣ дань, которую прежде они платили Хазарамъ; потомъ страны эти вошли въ составъ Княжества Черниговскаго.

Въ Орловской губерніи, по 8 ревизіи считалось:

Потомственныхъ дворянъ до 2,200 мужскаго пола и до 2,300 женскаго пола, всего до 4,500 человекъ. Личныхъ дворянъ сли-

шкомъ 5,000 мужескаго пола и слишкомъ 5,200 женскаго; следовательно болѣе 10,200 человекъ.

Въ Орлѣ есть *Англійскій клубъ*, въ которомъ бываетъ съѣздъ три раза въ недѣлю. Въ томъ же зданіи бывають, въ теченіи зимы, *балы дворянскаго собранія*.

Въ нѣкоторыхъ уѣздныхъ городахъ, именно: въ Брянскѣ, Ельцѣ, Ливнахъ и Мценскѣ, прежде почти каждую зиму учреждались собранія; въ послѣднее же время это удержалось только въ Мценскѣ.

Въ нѣкоторыхъ уѣздахъ, на примѣръ въ Болховскомъ, достаточные помѣщики не рѣдко, зимою и лѣтомъ, устраивають усебя съѣзды, на которыхъ собирается по нѣскольку десятковъ гостей.

Духовенство: Чернаго духовенства считалось, въ 1851 году, до 300 человекъ мужескаго пола, распределенныхъ въ 6 монастыряхъ и двухъ пустыняхъ, и до 550 женскаго пола, живущихъ въ четырехъ монастыряхъ.

Это число монаховъ и монахинь, далеко ниже числа дѣйствительно живущихъ въ монастыряхъ и подчиняющихся монастырскимъ уставамъ.

Благо духовенства въ Орловской губерніи считается: мужескаго пола до 9,500 и женскаго до 11,100 душъ; въ этомъ числѣ большая часть церковнослужителей, а меньшая священнослужителей.

Купчества въ Орловской губерніи считается 7,078 мужескаго пола, и 7,427 женскаго; болѣе $\frac{6}{7}$ этого числа принадлежитъ къ 3 гильдіи. Нѣкоторые изъ купцовъ владѣють огромными капиталами и производятъ большіе торговые обороты, что подробнѣе будетъ рассмотрѣно въ статьѣ о торговлѣ.

Свадьбы въ купчествѣ представляютъ нынѣ смѣсь прежнихъ простонародныхъ обычаевъ съ обычаями, заимствованными отъ благороднаго сословія.

Мѣщанъ въ Орловской губерніи до 40,700 мужескаго пола и до 43,600 женскаго. Обычай этого класса сохранили старинную простоту, но нравственность далеко отошла отъ прежней чистоты. Здѣсь нельзя не обратить вниманія на то, что недостатокъ, или правильнѣе, отсутствіе школъ для обученія мѣщанъ ремесламъ дѣлаеть труднымъ какъ изученіе ремесла, такъ и усовершенствованіе въ оныхъ.

Крестьянъ до 633,850 мужескаго пола и до 644,350 женскаго; всего до 1,278,200 человекъ обоюгаго пола.

Изъ этого числа болѣе половины ($\frac{3}{5}$ части) принадлежитъ по-

мѣщикамъ, около $\frac{1}{3}$ государственнымъ имуществамъ, и около $\frac{1}{20}$ удѣльному вѣдомству. Въ числахъ помѣщичьихъ крестьянъ около $\frac{1}{18}$ части дворовые.

Въ крестьянскомъ быту сохранилось болѣе, нежели въ другихъ классахъ, русской старины. Одежда у мужчинъ довольно однообразна и сходна съ одеждою крестьянъ въ прочихъ великороссійскихъ губерніяхъ; у женщинъ же, въ разныхъ уѣздахъ губерній, различна, особливо, въ головныхъ уборахъ; здѣсь не встрѣтите русскихъ кокошиковъ и повойниковъ, но какіе то высокіе шиваки, въ нѣкоторыхъ уѣздахъ однорогіе, въ другихъ—двурогіе и проч.

Помѣщаемые въ слѣдъ за симъ обряды и повѣрья, собранныя въ Орловской губерніи, лучше всего доказываютъ малость различія, въ этомъ отношеніи Орловцевъ отъ жителей другихъ Великороссійскихъ губерній.

Января 1 числа. Подъ это число готовятъ жаренаго поросенка, и оставшіяся отъ этаго кушанья, кости бросаютъ въ полночь въ свиной хлѣвъ; ежели свиньи начнутъ въ ту же минуту глотать брошенныя кости, то это считаютъ предвѣстіемъ благополучія бросившему ихъ.

5) Въ *сочельникъ*, или передъ праздникомъ Богоявленія, въ сумерки, хозяева домовъ, но не сами, а большею частию чрезъ дѣтей, означаютъ мѣломъ кресты двумя чертами, отвѣсною и горизонтальною: на кіотахъ образовъ, на притолокахъ оконъ, дверей, воротъ, и вообще на входахъ въ какое либо обиталище людей, или скота. Кресты эти ставятся для того что, по мѣстному повѣрью, духи, имѣя безпрепятственную свободу въ продолженіи двухъ недѣль отъ праздника Рождества до недѣли просвѣщенія, симъ знаменіемъ смиряются и силы не имѣютъ.

24 января. Память преподобныя Ксеніи, въ простонародіи *Аксиньи полухлѣбки*. Названіе *полухлѣбки* произведено отъ того что, считая съ 24 августа, съ котораго всѣмъ вообще приходится начинать новый хлѣбъ, по 24 января проходитъ полгода, и замѣчаютъ что ежели въ день памяти Ксеніи (24 января) цѣны на хлѣбъ спадутъ, то въ этомъ году будетъ урожай, и хлѣбъ будетъ дешевъ; если же цѣны на хлѣбъ возвысятся, то быть неурожаю и даже голоду.

18 января, праздникъ архіепископовъ Афанасія и Кирилла. Съ этого дня, появляется *вешній вѣтеръ*. Подтверждается это тѣмъ физическимъ явленіемъ, что въ теченіи зимы до сего числа, бѣлье,

развѣшенное на открытомъ воздухѣ не высыхаетъ, но мерзнетъ; съ 18 же числа, какъ бы ни былъ силенъ морозъ, бѣлье начинаетъ высыхать; принятіе лучами солнца направленія болѣе отвѣснаго къ землѣ можетъ быть тому причиною.

Февраля 2 празднуется Срѣтеніе Господне; этотъ двенадесятый праздникъ многіе простолюдины не празднуютъ; женщины даже прядутъ въ этотъ день, отзываясь что праздника никакого нѣтъ, а это только зима съ лѣтомъ встрѣчается; ежели въ этотъ день текуція съ крышъ капли образуютъ сосульки, то въ предстоящее лѣто—ленъ въ ростѣ своемъ будетъ длиненъ и добротенъ. Также, ежели въ этотъ день дуетъ вѣтеръ и переметаетъ въ полѣ снѣгъ чрезъ дорогу, образуя снѣжные наносы, то будетъ годъ урожайный.

Передъ масленицею, въ день заговѣнья, ежели день ясный и течетъ съ крышъ, то предвѣщается урожаи на ленъ.

Мартъ 1, въ день мученицы Евдокіи; замѣчаютъ что подъ окномъ избы должна курица воды напеваться, (отъ разстаяннаго снѣга). 4 марта, Герасима, Грачевника, прилетаютъ грачи.

9 марта прилетаютъ жаворонки.

17 марта, Алексѣя Божія человека, съ горъ текутъ воды и по лугамъ—вода.

25 марта, день Благовѣщенія Пресвятыя Богородицы; этотъ праздникъ такъ великъ, что птица гнѣзда не вьетъ. Зимній путь или ѣзду на саняхъ, ежели не оставить за недѣлю до этого праздника, то проѣзжать послѣ онаго недѣлю.

Старожилы утверждали, что кто сохранить до этого праздника свѣжую капусту въ кочанахъ и въ этотъ день, взявши кочанъ, вытрясетъ изъ него сѣмена капусты, которыя послѣ разсѣвають подъ названіемъ расады, то она непременно вырастаетъ. Въ этотъ день, въ промежутокъ времени между утреннею и обѣднею, вывозятъ на конопляники три воза удобренія, вѣря что конопля, во время роста, не будетъ отъ того подавляема посторонними растеніями и въ особенности травою, называемою асотъ.

Набожные христіане стараются приобрѣсти въ этотъ день, отъ священника, совершавшаго литургію, просвиру, или благословенный хлѣбъ, который берегутъ во весь годъ, и когда весною и осенью начинаютъ посѣвы, то вывозятъ этотъ даръ въ поле, разстилаютъ на загощѣ чистую скатерть, кладутъ на нее хлѣбъ, ставятъ святую

воду, молятся Богу, потомъ, окропя святою водою зерна, начинаютъ ихъ разсѣвать.

Вѣтки *вай* или *вербы*, полученные въ заутреню отъ священника, сажаютъ въ землю, и онѣ растутъ какъ бы посаженные въ свое время. Ежели возвратившійся отъ заутрени, въ вербное воскресенье застаегъ кого либо спящимъ, то бьетъ его принесенною изъ церкви вербою, приговаривая: *верба креститъ, верба хлестъ, бей до слезъ, не я бью, верба бьетъ.*

Въ Великій четвертокъ, воронъ носитъ въ рѣку своихъ малыхъ птенцовъ купать, хотя бы и холодно было, вбо эти птицы рано выводятъ дѣтей.

Въ этотъ день обыкновенно у крестьянъ готовятъ овсяной кисель и, невареннымъ, плескаютъ въ верхнее или, такъ называемое, слуховое окно избы, приговаривая: *морозъ, морозъ, не бей нашъ овесъ, а то я тебя киселемъ глаза залью.*

Примѣчаніе. Ежели въ этотъ день ясная погода, то сѣно не будетъ урожайно; если же дождь или, иногда, снѣгъ идетъ, то сѣна будетъ много.

Въ день Пасхи, тотчасъ послѣ обѣдни, всѣ стремятся на могилы своихъ родныхъ, гдѣ катаютъ писанья (красныя) яйца, приговаривая «христось воскресе»; яицъ обратно не берутъ, а оставляютъ на мѣстѣ.

Въ продолженіи великаго поста, не замѣтите ни одного изъ жителей, поющаго пѣсни, кромѣ двухъ дней *Благовѣщенія* и *Вербнаго воскресенія*, когда начинаются весеннія игры, какъ то: журавли, рѣдку садить, плести плетень, просо сѣять, игра въ блошку, въ бабки и проч.

Апрѣля 1 обманываютъ другъ друга.

12 Апрѣля, память Василія Парійскаго, замѣчаютъ, что до этого дня земля бываетъ холодна, а съ сего числа начинается изъ нея птти паръ, т. е. она согрѣлась.

При вскрытіи рѣкъ, замѣчаютъ который ходъ воды былъ полноводаѣе, первой, второй или третій и по этому рассчитываютъ урожай перваго, втораго или третьяго посѣвовъ; ежели полноводіе было сильно, первый посѣвъ будетъ удачнѣе и т. д. Полагаютъ что послѣ 9 марта болѣе 4° мороза не бываетъ.

23 Апрѣля, въ день *Великомученика Георгія*, ежели на деревѣ листь развернется до такой величины, что равняется бывшей монетѣ *полушкль*, то это считается признакомъ, что на 20 іюля, т. е. въ день пророка Іліи, хлѣбъ будетъ класться въ гумно, или въ скпрды.

Есть обыкнове́ніе, отпуская въ этотъ день скотъ въ поле, выгонять его не палкою или кнутомъ, а вербою, которая была въ церкви въ день вайи. Есть пословица: *что волку въ зубы попало, то Егорій далъ*, и всегда, отпуская скотъ въ поле, призываютъ св. Георгія въ помощь.

Въ этотъ же день во многихъ городахъ и селеніяхъ, при храмахъ во имя св. Георгія, бывають торжки для дѣтей и торгуютъ преимущественно соловьями, сдѣланными изъ обожженной глины; впрочемъ эти *соловьи* не имѣють и подобія птицыносящей это имя, но просто небольшіе сочуды въ видѣ кувшина, имѣющаго со дна трубки съ отверстіемъ; дѣти купивъ такого соловья наливають его водою и идучи съ ярмарки свищутъ въ него подражая соловью.

Праздникъ Вознесенія Христова, въ городахъ, сопровождается гуляньемъ въ садахъ или рощахъ.

По замѣчанію старожиловъ, до праздника *Вознесенья*, озимый хлѣбъ, т. е. рожь, не растетъ въ стволъ, но стелется по землѣ; съ этого же дня въ трое сутокъ онъ высоко поднимается.

До этого же праздника ужи, змѣи муравьи, черви изъ земли не показываются.

Въ день *Сошествія Св. Духа*, идущіе въ церковь везутъ цвѣты, изъ которыхъ послѣ вечерни, бываемой по литургіи, дѣлають вѣнки; *надѣваютъ ихъ* мушны на шляпы, а женщины и дѣвушки на головную повязку, что и носятъ во весь день праздника; дома же убирають внутри и снаружи березками.

Въ этотъ же праздникъ молодые люди отправляются въ рощу или садъ, лѣсъ, или даже гдѣ этого нѣтъ, то къ какому бы ни было мѣсту, виѣ селенія, гдѣ есть хотя нѣсколько деревь покрытыхъ зеленью. Тамъ дѣвицы составляютъ хороводъ или кружокъ,—и ежели это бываетъ въ лѣсу, то расходятся въ разныя стороны искать травы называемой *кукушка*; первая нашедшая ее назначается начальницею хоровода, и тотчасъ всѣ отправляются къ прежде избранному пункту подъ деревьями, выбираютъ тамъ два дерева, низкія вѣтви которыхъ касаются между собою, сплѣтають ихъ навѣшиваютъ на нихъ ручной или шейный платокъ и крестъ, съ дѣвицы нашедшей кукушку, и къ кресту привязываютъ листья найденной травы; потомъ дѣвушки, раздѣлясь на двѣ равныя части подходятъ по порядку, одна съ одной, другая съ другой стороны къ повѣшеннымъ на вѣтвахъ кресту и травѣ, цѣлуютъ прежде крестъ съ травою, а потомъ другъ друга, затѣмъ, перемѣняются мѣста и вторично цѣлуются, приговаривая *кукушка рябушка будь мнѣ кума*.

Предъ отправленіемъ домой, нѣкоторые идутъ къ рѣкѣ и бросаютъ въ воду вѣнки съ головъ, замѣчая что чей вѣнокъ останется на водѣ тотъ будетъ счастливъ, чей потонетъ того ожидаетъ несчастіе.

Черезъ недѣлю послѣ пятидесятницы, т. е. въ слѣдующее воскресенье, собираются на гулянье въ тѣже рощи; это гулянье называется вѣнки развивать. Дѣвушки собираются хороводами, поютъ и пляшутъ, осматриваютъ на деревьяхъ вѣнки, завѣтые за недѣлю предъ тѣмъ, и замѣчаютъ что которой вѣнокъ завялъ или высохъ, той, въ текущемъ году, умереть или не быть замужемъ; которой же свѣжъ и зеленъ, та будетъ жива и выдетъ замужъ; наконецъ развиваютъ вѣнки.

Въ этотъ же день, заговѣнье Петровскаго поста, каждая хозяйка дома, по вечернемъ пригонѣ скота съ пастбищъ, выдоивъ коровъ, затапливаетъ избу и готовитъ изъ парнаго молока жидкую кашу для семейнаго ужина; это единственный день въ году, когда поселяне позволяютъ себѣ топить вечеромъ избу.

Отъ пасхи до Петрова дня, каждый вечеръ въ селеніяхъ бывають игры, пѣсни и пляски; послѣ же этого термина, вечернія удовольствія состоятъ въ однихъ пѣсняхъ. Въ Петровъ день, вечеромъ вовремя крестьянскаго полдничанья, хозяйка дома, взявъ съ собою молока, смѣтаны и творогу, отправляется съ семействомъ въ поле смотрѣть успѣхъ роста посѣяннаго льна и разославъ, на самомъ растущемъ льнѣ, скатерть, полдничаютъ. Въ началѣ іюля, т. е. послѣ Петрова дня, начинается уборка сѣна; по выраженію крестьянъ: въ косу стукнули, молоко у коровъ погустѣетъ, взяли за серпъ еще густѣе, а когда возмутся за соху (къ посѣву озимаго хлѣба),—коровы дадутъ молока меньше, но молоко лучше.

Августъ. При окончаніи жатвы ржи, оставляють на послѣднемъ загонѣ нѣсколько несжатыхъ колосьевъ, собирають и завиваютъ верхи ихъ, и подъ ними кладутъ на землю ломоть хлѣба съ солью.

6 *Августа*, въ праздникъ Преображенія господня, каждый хозяинъ приноситъ въ церковь: соты вынутыя изъ улья, или яблоки, или хлѣбъ, въ зернѣ для освященія.

18 *Августа*. Въ день праздника Фрола и Лавра, каждый домохозяинъ приводитъ къ церкви лошадей, одну, двѣ или болѣе, для окропленія ихъ святою водою, послѣ молебствія.

Сентябрь. Съ 1 по 8 сентября время называется бабьимъ лѣтомъ, ежели въ это время будетъ непогода, то предполагають хорошую осень, если же дождливо, то осень будетъ ясная и сухая.

24 Ноября, въ Екатерининъ день, срѣзаютъ вѣтки съ вишне-выхъ деревь, ставятъ ихъ въ комнатахъ въ воду и берегутъ до праздни-ка Р. Х., къ которому они должны пустить листья и разцвѣсти.

25, 26 и 27 декабря никто не работаетъ; остальные же дни до 1 Января, днемъ работаютъ, но вечеромъ ни къ какимъ работамъ не приступаютъ, ибо вечера эти называются *святыми*, а проводятъ время въ разныхъ играхъ, изъ которыхъ, употребительнѣйшія: жмурки, жгуты, бирюльки, курилка, хоронить золото, и проч., наряжаются въ разные костюмы, женщины по мужски, а мужчины по женски и. т. п; наряжавшіяся должны, въ день Св. Крещенія, купаться въ водѣ, что прежде строго исполнялось, какъ бы ни было холодно.

Есть обычай между крестьянами: ежели кто обвѣнчанъ въ мясоѣдъ, отъ Р. Х. до масленицы, то въ послѣдніе дни масленицы молодые люди впрягаются въ сани, или дровни, кладутъ на этотъ экипажъ борону, а на борону, сдѣланное на подобіе человѣка, соломенное чучело, одѣтое въ кафтанъ, или шубу, и шапку: одинъ изъ участвующихъ беретъ лубочную коробку, привѣшиваетъ ее къ себѣ въ видѣ бараба-на, садится на борону, бьетъ палками въ коробку, и толпа тащитъ этотъ экипажъ къ дому молодыхъ, которые должны угощать посѣ-тителей; въ противномъ же случаѣ, толпа до вечера не отойдетъ отъ воротъ; или, захвативъ котораго либо изъ молодыхъ,—кладутъ на борону надѣваютъ на него коробку и возятъ по улицѣ.

С в а д е б н ы е о б р я д ы .

При сватовствѣ, послѣ онаго до совершенія брака, при самомъ бракѣ и послѣ брака, исполняется много обычаевъ и обрядовъ: при-ступы къ сватовству, особенныя пѣсни, изготовленіе хлѣба, подъ названіемъ *коровай*, осѣненіе хмѣлемъ жениха и невесты, благосло-веніе ихъ посаженымъ отцомъ, остановка на дорогѣ къ вѣнцу, приѣмъ по обвѣнчаніи въ домъ жениха, продажа невестинной косы, раздѣленіе волосъ на двѣ косы, церемонія дружекъ при обѣдѣ пос-лѣ вѣнца, княжій пиръ, подниманіе молодыхъ съ постели и проч. все это совершенно сходно съ обрядами, исполняемыми при подобныхъ обстоятельствахъ, у крестьянъ прочихъ великороссійскихъ губерній.

3) Ж и т е л и п о з в а н і я м ъ .

Таблица распредѣленія жителей по званіямъ приложена подъ № 7; эти свѣдѣнія получены до окончанія послѣдней ревизіи.

4) Движеніе народонаселенія.

Таблица подъ № 8 показываетъ движеніе народонаселенія въ Орловской губерніи; числа взяты среднія за послѣднія 10 лѣтъ; изъ этой таблицы видно, что приращеніе народонаселенія въ губерніи, на каждыя сто душъ, составитъ 205 д. мужескаго пола, и 209 д. женскаго; браковъ совершается ежегодно до 15,630.

5) Раздѣленіе жителей.

а) *Городскихъ*. Въ Орловской губерніи, считается городскихъ жителей: 65,672 души мужескаго пола и 66,340 женскаго, распределенныхъ въ 12 городахъ.

Таблица № 9 показываетъ число городскихъ домовъ, частныхъ, казенныхъ, общественныхъ, свободныхъ отъ постоя и несущихъ оный.

б) *Сельскихъ*. По расположенію построекъ въ селеніяхъ, Орловская губернія имѣетъ болѣе сходства съ Малолороссіей нежели съ губерніями великороссійскими; селеніе состоитъ часто изъ нѣсколькихъ улицъ и переулковъ, нерѣдко встрѣчаются сады при крестьянскихъ избахъ; около избы располагаютъ, въ совершенномъ безпорядкѣ, разныя службы и огороды. Но самый способъ постройки, зависящій отъ количества и свойства матеріала находящагося подъ рукою, представляетъ замѣчательную разницу при сравненіи крестьянскихъ построекъ западной, лѣсной части губерніи, съ постройками восточной, безлѣсной ея части. Въ лѣсной части губерніи, избы рублены изъ хорошаго строеваго лѣса, дворы обнесены бревенчатыми заборами; въ восточной же чаще встрѣчае мазанки и плетневые заборы.

Помѣщичьи усадьбы, состоящія изъ господскаго дома, флигелей, конюшенъ и прочихъ службъ и непременно сада, строятся отдѣльно отъ крестьянъ.

Въ таблицѣ № 10 показано число селеній дворовъ въ нихъ, и сколько, среднимъ числомъ, приходится жителей на каждый крестьянскій дворъ; но очень жаль что, свѣдѣнія, изъ которыхъ можно было сдѣлать подобную выборку, доставлены только отъ девяти земскихъ исправниковъ, остальные же трое не представили никакихъ свѣдѣній о своихъ уѣздахъ.

Прилагаемъ алфавитный списокъ селеніямъ, имѣющимъ болѣе 50 дворовъ.

Названіе селеній.	Число дворовъ.	Число душъ.	
		Мужескаго.	Женскаго.
Алешня, деревня	53	271	265
А.			
<i>Брянскаго уѣзда.</i>			
Апыхань, село	57	223	226
Антоновна, деревня	56	230	248
Акуличи, село	118	839	828
<i>Димитровскаго уѣзда.</i>			
Ажово, село	56	319	321
Алешечка, деревня	65	281	321
<i>Карачевскаго уѣзда.</i>			
Алехина, деревня	82	313	373
<i>Ливенскаго уѣзда.</i>			
Архангельское, село Стоновое тожь	110	414	467
Альшанецъ, Бородныка тожь, село	110	628	669
<i>Малоархангельскаго уѣзда.</i>			
Александровское, село	90	314	328
Алексѣевское, село	165	526	611
Лвиенкова, деревня.	50	300	296
Ахтырское, село.	117	275	221
<i>Орловскаго уѣзда.</i>			
Архангельское, что на очькахъ, село	75	337	329
Александровское, сельцо.	52	201	197
Архангельское, что на Вишне- вицѣ, село	125	495	497

Асѣвка, деревня	90	371	370
Альшанецъ, деревня.	51	157	160

Сѣвскаго уѣзда.

Алешковичи, село	155	946	905
Анажа, деревня.	57	349	347
Алешокъ починокъ, деревня.	55	309	306
Аркинъ, село	57	340	318
Асовица, село	72	385	597

Трубчевскаго уѣзда.

Алешенка, село.	70	304	306
Асоцкая, деревня	73	374	369
Алешенка, село.	99	326	361
Арельскъ, село	62	307	309
Алешенка село, Богородицкое тожь	117	488	488

Б.

Болховскаго уѣзда.

Бараново, село	237	962	965
Булатово, сельцо	65	269	296
Бытомевскій, заводъ.	102	269	297

Брянскаго уѣзда.

Берестопъ, деревня	52	276	276
Бѣлоголовнъ, село	57	225	216
Барышье, село	66	282	286
Бацкино, село	65	316	380
Бѣживчи, село	54	252	259

Дмитровскаго уѣзда.

Боброво Малое, село.	60	456	450
Бондыжъ, село	89	514	512
Брянцево, село	65	407	444
Село Бородино	54	298	282
Бычки, деревня	78	611	580

Карачевскаго уѣзда.

Богородицкое, сельца	70	440	422
Бяново, село	60	199	253
Бутрго	163	752	744
Балнова, деревня	83	460	407

Бѣинецъ, деревня	84	406	399
Бѣломѣстная, слобода	70	236	237

Ливенскаго уѣзда.

Большая Чернава село, Лѣски тожь	114	466	519
Борисоглѣбское, село, Пѣшино тожь	220	909	920
Барановъ Колодезь, деревня	84	452	405
Борки, село	135	720	844
Богоявленское, Павѣсное тожь	130	703	749

Малоархангельскаго уѣзда.

Билчинъ	60	230	227
Богородицкое, село	110	471	479
Бѣлозерово	62	218	227
Борисоглѣбская, деревня	100	550	570
Богородицкое, Успѣнское тожь село	75	343	330
Богоявленское, Оромня тожь село	220	945	929
Бухтіарова	86	418	410
Березовецъ	80	301	299

Орловскаго уѣзда.

Богородское, что въ Зміевѣ село	68	499	480
Богодухово, село	96	590	599
Богородское, что въ Долгору- ковѣ, село	149	662	664
Бѣлой Колодезь, деревня	52	265	245
Быстрая, деревня	115	529	507
Быстрое, село	109	573	569
Болотово, деревня	87	407	401
Большая Сотникова, деревня	72	243	275

Сѣвскаго уѣзда.

Борисово, село	67	288	267
Берестонъ, село	112	506	497
Березовецъ, деревня	54	308	292
Бобрикъ, деревня	58	276	293
Брасово, село	185	832	830

Быхово, село	70	334	336
Быки, село	69	409	403
Барановка, село.	63	386	408
Безготнова, деревня	51	227	222

Трубчевскаго уѣзда.

Бѣлиново, деревня	88	127	130
Бородино, деревня	81	333	350

В.

Болховскаго уѣзда.

Веденское, Орашнево тожъ, село	50	264	273
Вѣсиловка Ольшино болото, деревня.	52	223	225
Введенское, Жугинерь тожъ село	99	406	414

Брянскаго уѣзда.

Вороново, сельцо	80	480	499
----------------------------	----	-----	-----

Дмитровскаго уѣзда.

Волково	133	555	544
Власонка, деревня	50	273	260
Веребское, село	54	361	365
Вижонка, деревня	60	348	338
Волобуево	51	289	285

Карачевскаго уѣзда.

Вельямново, село	103	501	455
Вербнина, село	88	456	454
Вновь Бѣломѣстная слобода	93	372	355
Верхополье, село	56	256	207
Водоцкое городище	66	359	374

Ливенскаго уѣзда.

Воротынекъ, село	119	669	674
Валовчинъ, село.	63	436	429
Вахнова, деревня	88	401	369
Веденское, село	70	382	394
Волчья, деревня.	53	264	393
Село Вышнее Ольшаново.	158	866	926

Васильевское, сельцо	65	300	307
Валово, село	186	920	967
Валовчина, деревня	63	293	292
Вышнее Большая, деревня	65	371	398
Бязовая Дуброва	60	398	320

Маловархангельскаго уѣзда.

Верхотрудье, сельцо	80	318	318
Верхососенье, село	340	1574	1581
Верхососенье Нижнее, дер.	70	284	291
Везовое, село	120	565	576
Вышній куначь	220	856	849
Воролю, село	125	481	470
Весовитая	89	348	345

Орловскаго уѣзда.

Верхнее Перучь, сельцо	87	511	489
Васильевска, село	69	340	348

Сѣвскаго уѣзда.

Витичь, село	57	315	304
Война, деревня	141	585	571

Трубчевскаго уѣзда.

Вздружное, село	60	229	200
---------------------------	----	-----	-----

Малозархангельскаго уѣзда.

Высокая	52	262	270
-------------------	----	-----	-----

Г.

Болховскаго уѣзда.

Георгиевское, Спѣшиново тожь село	55	260	249
Городище, село	55	233	230
Григоровъ, село	68	292	273
Гнѣздиново, село	78	385	382

Брянскаго уѣзда.

Госама, село	81	328	338
Городище, село	78	259	256

Дмитровскаго уѣзда.

Гнѣздилово, село	91	415	403
----------------------------	----	-----	-----

Глоднево, село	68	390	385
Глушье, деревня	57	298	323

Карачевскаго уѣзда.

Глинка, село	95	455	435
Гремячье, село	99	449	422
Гавриловские, село	74	418	458

Ливенскаго уѣзда.

Гниловоды, село	66	327	330
Грезцы, деревня	59	269	273
Гатища, село	194	818	944
Гремячяна, деревня	58	163	180
Галичѣ, деревня	98	412	515

Малоархангельскаго уѣзда.

Густая, Тычинка тожь	56	277	269
Гнилуша Нижняя, деревня	82	310	311
Гремячая, деревня	75	289	297
Грязное, сельцо	180	771	771
Городецкое, село	170	614	627

Орловскаго уѣзда.

Гремячая, деревня	92	374	370
Гниловое, село	93	462	459
Горохово, сельцо	56	322	309
Георгиевское, Тросна тожь	58	242	240
Городище, деревня	77	373	340
Гремячая, деревня	73	251	253

Сѣвскаго уѣзда.

Гопонова, село	66	424	390
Гальшино, село	102	526	547
Гаврилова Гута, деревня	83	424	443
Груцкая, деревня	51	267	285

Трубчевскаго уѣзда.

Глыбочька, деревня	115	505	493
Гнилево, деревня	60	272	272
Городецъ, село	64	291	303
Горожака, село	138	491	482
Глинное, село	51	261	268
Городцы Заднія, деревня	61	330	342

Д.

Болховскаго уѣзда.

Дѣвская слобода Большая	99	308	353
-----------------------------------	----	-----	-----

Брянскаго уѣзда.

Дятьково, село	168	870	882
Давытчичи, село	77	449	437
Дариовичи, село	61	252	256
Добрунь, деревня	50	248	239
Дорожово, деревня	68	289	285

Дмитровскаго уѣзда.

Домаха, село	142	690	694
------------------------	-----	-----	-----

Карачевскаго уѣзда.

Драгунская слобода	155	567	543
------------------------------	-----	-----	-----

Ливенскаго уѣзда.

Дутая, деревня	52	230	232
Денисовъ, Колодезь сельцо	52	332	400
Донецъ, деревня	59	304	308
Дубровецъ, село	119	676	693
Дмитровское, Холоповня тожь сельцо	104	470	497
Дмитровское, Жерино тожь село	142	588	612

Малоархангельскаго уѣзда.

Дровосечное, село	81	462	564
Дурнева, слободка	54	253	215
Дальная Плота, село	95	326	333

Сѣвскаго уѣзда.

Добрикъ, село	64	345	335
Дубровка, село	65	305	323
Дабрунь, село	75	345	351
Доброводье, село	171	951	877
Дубки, деревня	54	87	90

Трубчевскаго уѣзда.

Денисова Гута, деревня	70	358	358
----------------------------------	----	-----	-----

Е.

Брянскаго уѣзда.

Елисѣевичи, село	50	249	259
----------------------------	----	-----	-----

Ливенскаго уѣзда.

Егорьевская, слобода	112	414	430
--------------------------------	-----	-----	-----

Евланова, деревня	68	372	357
-----------------------------	----	-----	-----

Екатериновка, деревня	57	188	188
---------------------------------	----	-----	-----

Малоархангельскаго уѣзда.

Ефремова, деревня	65	327	249
-----------------------------	----	-----	-----

Евино, село	140	500	510
-----------------------	-----	-----	-----

Сѣвскаго уѣзда.

Евдокимовка, село	111	613	609
-----------------------------	-----	-----	-----

Ефимовичи, деревня	51	244	281
------------------------------	----	-----	-----

Ж.

Болховскаго уѣзда.

Жиляево, деревня	77	337	331
----------------------------	----	-----	-----

Брянскаго уѣзда.

Журиничи, деревня	51	190	186
-----------------------------	----	-----	-----

Жуково, деревня	59	298	302
---------------------------	----	-----	-----

Жабово, село	51	449	456
------------------------	----	-----	-----

Дмитровскаго уѣзда.

Жихоревка, село	73	400	421
---------------------------	----	-----	-----

Трубчевскаго уѣзда.

Журавка, село	52	291	210
-------------------------	----	-----	-----

Малоархангельскаго уѣзда.

Журовецъ	70	284	271
--------------------	----	-----	-----

З.

Болховскаго уѣзда.

Зарѣцкая, слобода	113	355	455
-----------------------------	-----	-----	-----

Злынь, село	181	768	819
-----------------------	-----	-----	-----

Брянскаго уѣзда.

Зимницкая, слобода	51	268	268
------------------------------	----	-----	-----

Дмитровскаго уѣзда.

Зорина, деревня	53	272	291
---------------------------	----	-----	-----

Ливенскаго уѣзда.

Зубцова, деревня	71	268	281
Здоровецъ, село.	99	427	458
Захаровка, село.	67	415	432

Малоархангельскаго уѣзда.

Знаменское, село	220	770	794
----------------------------	-----	-----	-----

Орловскаго уѣзда.

Звегинки, село	110	494	454
--------------------------	-----	-----	-----

Сѣвскаго уѣзда.

Зеновиина, деревня	52	284	290
Зерново, село	122	623	619
Заулье, село	101	494	494

Трубчевскаго уѣзда.

Здесловка, деревня	80	296	284
Знобъ, село.	88	334	315

И.

Болховскаго уѣзда.

Ильинское, Косоваго тожъ село.	217	996	1,040
--------------------------------	-----	-----	-------

Брянскаго уѣзда.

Иводская, фабрика	74	109	108
-----------------------------	----	-----	-----

Карачевскаго уѣзда.

Ивановское, село	57	278	278
----------------------------	----	-----	-----

Малоархангельскаго уѣзда

Ивань, село.	250	1,010	1,927
----------------------	-----	-------	-------

Сѣвскаго уѣзда.

Избичня, село	118	643	638
Игрицское, село.	79	386	359
Ивачева, деревня	70	345	380

Трубчевскаго уѣзда.

Ильино, деревня	55	93	210
---------------------------	----	----	-----

К.

Болховскаго уѣзда.

Крестовоздвиженское, Ребники тожъ, село	61	255	259
------------------------------------------------------	----	-----	-----

Брянскаго уѣзда.

Крыжино, село	51	327	339
Корятовка, село	124	528	526

Дмитровскаго уезда.

Круглое, сельцо.	59	364	378
Кошелево, оно же и Покров- ское село	58	370	389

Карачевскаго уезда.

Клинское, село	65	239	328
--------------------------	----	-----	-----

Ливенскаго уезда.

Костомарова, деревня	50	250	254
Крутое, село	165	891	730
Куначь, нижняя деревня.	73	385	330
Казьмодемьянское, село	102	531	504
Куначь, село Покровское.	105	463	531
Кривецъ, село Покровское тожь	127	207	209
Каротышь, село	199	967	1,071
Казынка, деревня	56	242	242
Кривцова ялота, деревня	120	583	576
Казьмодемьянское, Кабылье тожь село	85	343	389
Кабылья Вышняя, деревня	90	503	514
Казинка, село	84	424	500
Круглое, село	160	763	884
Казанское, Маховое тожь	117	752	776

Малоархангельскаго уезда.

Каменка, деревня	114	496	472
Каратѣвна, сельцо	111	830	730
Кузнечикъ, сельцо	51	162	120
Красное, сельцо	75	348	355
Корсунское, село	126	558	562
Кубань, село	69	287	247
Колпна, село	590	2,392	2,605
Красное, село	76	229	320

Орловскаго уезда.

Казьмодемьянское, село	92	419	415
Красная Рыбница, сельцо	52	434	440
Каменское, Собурова тожь	160	939	943
Кузнецовка, село	64	305	318
Кривцова, деревня	74	269	295
Колюковка, село	88	423	493
Колюковка, деревня.	56	246	224
Катова, деревня.	81	270	315

Съвскаго уѣзда.

Какушкина, село	52	224	247
Клинское, село	56	227	243
Коростель, деревня	59	281	249
Крупецъ, село	64	355	373
Кропотово, село	64	314	327
Казачья, слобода	50	165	173
Кокина, деревня	59	349	356
Кубань, деревня	52	292	275
Каростовка, село	69	378	369
Княжьино, село	127	603	633

Трубчевскаго уѣзда.

Картошево, деревня. . . .	56	202	213
Красная Старая слобода, деревня.	66	298	290
Котляково, деревня	78	268	267
Комагино, село	52	201	200
Красное, село	95	426	416
Кизловка, село	50	211	214
Княжой Крупецъ, деревня	70	298	300
Кокоревка, село	74	323	351
Красная, слобода село	124	413	423

Л.

Болховскаго уѣзда.

Ловина, село	98	285	274
Льговъ, село	181	794	868
Лебяжье, Посникови тожь	51	293	258

Брянскаго уѣзда.

Любохна, деревня	127	490	489
Литавники, сельцо	51	296	289
Лутна, село	68	369	375

Дмитровскаго уѣзда.

Лушки, село	92	349	330
Лобанова, село	60	282	282
Лобки, село	77	430	404
Лысое, село	57	335	349

Ливенскаго уѣзда.

Лютая, деревня	50	192	190
Любовна, Покровское тожь село	206	540	530
Лебедки, деревня	84	395	393
Ламская, слобода	118	601	620

Малоархангельскаго уѣзда.

Лѣски, село	88	437	335
Липовиць, Перехожа тожь	75	359	364
Липовка, сельцо	80	314	305
Липовица	190	776	781
Липица	62	276	265

Орловскаго уѣзда.

Ледва, деревня	73	223	220
Лаврово, село	199	817	870

Сѣвскаго уѣзда.

Лепешкина, деревня.	70	355	343
Лагеревка, деревня	85	497	493
Лугано, село	115	543	580
Литовня, село	89	348	366
Лукинка, село	110	673	656
Лятижь, село	74	416	488
Лемяшовка, село	80	520	555

Трубчевскаго уѣзда.

Любець, село	70	233	239
Любожичи, село	50	222	207
Лбы, деревня	65	228	230
Лопумъ, село	54	234	236

М.

Бѣлховскаго уѣзда.

Мельника, деревня	58	299	318
Маховица слободка, Масаль- ская тожь сельцо	58	233	227

Брянскаго уѣзда.

Меркулево, деревня.	74	486	489
Мужиново, деревня	85	459	465

Дмитровскаго уѣзда.

Макарово, село	77	330	320
--------------------------	----	-----	-----

Карачевскаго уѣзда.

Муравельникъ, село	66	322	325
Молодовое, село.	99	650	684
Миливое, село	55	334	420
Мощеное, село	78	494	489
Мертвое, сельцо.	54	334	357

Ливенскаго уѣзда.

Малиново, село	229	821	873
--------------------------	-----	-----	-----

Мульгина, деревня	53	173	196
Миловецъ, сельцо	50	276	301

Сѣвскаго уѣзда.

Махалькова, деревня.	57	340	257
Мешково, деревня	81	315	325
Муравлево, село.	59	284	296
Мерцаловка, деревня	50	260	248
Маслово, село	124	608	604
Мастечья, деревня	51	284	280
Марицкій, Хуторъ село	103	443	443

Дмитровскаго уѣзда.

Мосточное, деревня	67	269	251
Молчаново, деревня	53	210	219
Милечь, село	69	324	316

Н.

Брянскаго уѣзда.

Новоселки, село.	51	366	379
--------------------------	----	-----	-----

Карачевскаго уѣзда.

Навле, село.	73	352	358
----------------------	----	-----	-----

Ливенскаго уѣзда.

Никишеное, село Медвѣже тожь	100	308	425
Никольское сельцо, Кри- вечь тожь	76	275	281
Нижняя Замарайка, деревня	65	294	293
Николаевское верховье, Пло- ское тожь село	62	370	409
Нижнее Ольшаное, село	132	791	772
Нижняя большая, деревня	92	532	565
Никольскій верх., хуторъ	90	573	645

Малоархангельскаго уѣзда.

Нижній Кулачь	230	874	862
-------------------------	-----	-----	-----

Орловскаго уѣзда.

Никольское, что въ Ланухи- нѣ село	133	866	855
Никольское, Глѣбово тожь, сельцо	74	273	265

Сѣвскаго уѣзда.

Невдольскъ, село	145	716	692
Никислица, село	57	201	200

Новоселки, село	96	477	461
<i>Трубчевскаго уѣзда.</i>			
Негино, село	134	484	490
О.			
<i>Брянскаго уѣзда.</i>			
Овстирь, село	65	308	329
<i>Дмитровскаго уѣзда.</i>			
Осмонь, село	69	421	457
Островскъ, село.	61	328	349
Обротеево, село.	63	400	400
<i>Карачевскаго уѣзда.</i>			
Одрино, село	67	268	246
<i>Ливенскаго уѣзда.</i>			
Оберець, село	55	249	277
Орево, село	98	350	397
Островъ, село	58	302	298
Ольшець, Царево тожь	122	736	298
<i>Орловскаго уѣзда.</i>			
Озерна, сельцо	79	364	366
Озерова, деревня	53	182	175
<i>Сѣвскаго уѣзда.</i>			
Орля, село	77	417	410
<i>Трубчевскаго уѣзда.</i>			
Острая, лука	57	276	291
Осики, деревня	54	210	207
П.			
<i>Болховскаго уѣзда.</i>			
Парашаново, село	86	343	330
Покровское, Красинково тожь село	141	560	572
<i>Брянскаго уѣзда.</i>			
Полтино, село	94	366	359
Пятницкое, село	53	266	267
Петровскій, чугунный заводъ	64	130	149
<i>Дмитровскаго уѣзда.</i>			
Прошклево, село	63	275	311
Плоское, село	60	253	251
Пасчернова, деревня	92	351	379
<i>Карачевскаго уѣзда.</i>			
Пластовая, деревня	71	282	275
Петрово, село	54	305	301

Ливенскаго уѣзда.

Прилыснокъ, деревня	63	226	232
Парахино, село	56	232	264
Прянынское, село	61	399	382
Пономарева, деревня	69	432	362
Преображенна, деревня	61	251	284
Покровская, слобода	85	857	385
Покровское, Бараново тожь	117	583	539
Покровское, Галичье тожь село	101	514	548
Петровка, сельцо	51	249	265
Пилалова, деревня	53	270	324

Малоархангельскаго уѣзда.

Преображенское, село	120	572	597
Петровская, деревня	120	454	476
Пахвальное село, съ деревнею Елизаветиною	81	286	334
Поздѣва, деревня	245	905	1,022
Покровское, что на Липови- цѣ, село	250	926	937
Погонева, деревня	75	220	217

Орловскаго уѣзда.

Петровская, деревня	109	585	572
Подояно, сельцо	111	450	443
Птицыно, Дашкова тожь	137	602	548
Петровское, Люцкое тожь	73	300	303
Покровская, слобода	200	656	649
Путимецъ, деревня	70	246	240
Пальнова, деревня	51	181	190
Пятницкая, слобода	275	991	981
Покровское, село	110	346	544
Подманастырская, слобода	59	321	320
Подзывало сельцо, Талызино тожь	61	287	287

Сѣвскаго уѣзда.

Причижь, деревня	78	437	418
Погребы, деревня	51	230	221
Позняшовка, село	93	503	434
Подыватье, село	86	584	562
Подлѣсные новоселки, деревня	79	437	435
Полевые новоселки, село	120	458	427

Павловичи, село	62	285	332
Погребы, село	53	258	245
<i>Трубчевскаго уѣзда.</i>			
Плюсково, село	110	502	491
Паровичи, деревня	51	205	232
Паниковичи, село	55	260	211
Погощъ, деревня	84	365	354
Р.			
<i>Болховскаго уѣзда.</i>			
Радомль, деревня	50	177	188
<i>Брянскаго уѣзда.</i>			
Радицкій, заводъ	73	286	346
Ряпичи, село	88	420	422
Рековичи, село	66	370	360
Рѣчица, село	88	428	436
<i>Дмитровскаго уѣзда.</i>			
Развѣтье, село	78	474	481
Радобичи, деревня	60	134	150
Рублина, деревня	60	368	367
<i>Карачевскаго уѣзда.</i>			
Ревны, деревня	80	342	330
Ружное, село	164	649	659
Робье, село	125	590	553
<i>Ливенскаго уѣзда.</i>			
Ровнецъ, село	150	890	753
Ровнечивъ, хуторъ	73	378	370
Рѣчица, село	150	671	640
Размашное, село	65	262	208
Рождественское, Карытнково тожь	65	342	354
Рѣткина, деревня	106	573	586
Ревакино, село	84	423	395
Рогатина, деревня	53	324	337
<i>Орловскаго уѣзда.</i>			
Рыбница, Сабакино тожь де- ревня	52	255	235
<i>Сѣвскаго уѣзда.</i>			
Радогощъ, село	80	418	423
Рашковичи, село	68	360	334
Рейтаровка, деревня	62	290	234

Трубчевскаго уѣзда.

Романовка, деревня	69	283	247
Радутино, село	101	403	338
Ревны, село	95	396	390

С.

Болховскаго уѣзда.

Спаское, Маховица тожъ	133	538	577
Спаское, Селихова тожъ	150	586	605
Саморядова, деревня	57	222	237

Брянскаго уѣзда.

Слободище, село	72	480	499
Сальнь Новая, деревня	102	480	486
Страшевичи, село	98	518	526
Скапотъ, село	72	298	288
Селиновичи, деревня	67	485	489
Супоневъ, село	244	928	961

Дмитровскаго уѣзда.

Студенокъ, деревня	57	358	336
Столбово, село	87	490	511
Столбице, село	71	490	488
Суслово, село	60	371	382

Карачевскаго уѣзда.

Саланова, село	67	432	458
Сычевка, деревня	71	328	334
Сомовъ, село	96	628	629
Столенки,	95	412	379
Старья Бядовичи	59	280	271
Стрѣлецкая, слобода	72	257	256
Семеновки, село	77	369	410

Ливенскаго уѣзда.

Семипихина, деревня	84	333	372
Сватицкое, село	126	557	568
Стрѣлецкая, слобода	68	215	220
Солоницкая, деревня	102	119	427
Студеный Колодезь, село	123	640	671
Степановское, сельцо	60	262	260
Сваная Дуброва, село	130	802	893
Сергіевская, слобода	104	466	463

Малоархангельскаго уѣзда.

Степановское Протасово тожъ,			
село	98	550	492
Степановка, деревня	56	235	242
Столбцкое, село	490	1,921	1,970
Самарка, деревня	85	388	371
Слободка, Пониковицъ тожъ	70	301	310
Сетенева, деревня	90	389	395
Спиковецъ, сельцо	75	282	291
Скородумка, Кутузово	70	234	241
Скородумка Лимовая	115	425	411

Орловскаго уѣзда.

Сеньково, село	108	465	459
Себянино, сельцо	67	352	350
Стрѣтенъе, село	200	810	803
Становой Хуторъ, деревня	73	307	313
Стрѣлецкая, слобода	175	609	654
Сухая Орлица, деревня	83	242	250
Спицина деревня, Борцей- пова тожъ	52	190	197
Спаское, село Жинское тожъ	70	354	362

Сѣвскаго уѣзда.

Селечья, село	236	1035	1069
Сныткина, деревня	81	402	406
Стрѣлецкая Слобода, деревня	60	291	284
Сетное, село	67	347	362
Свѣгова, деревня	63	316	323
Страчево, село	98	511	499
Семеновское, село	107	538	521
Сѣнное, село	151	511	523

Трубчевскаго уѣзда.

Селецъ, село	106	419	458
Сасновка, деревня	50	224	208
Сагутьево, деревня	107	377	387
Сеонецъ, село	140	583	589
Семячки, село	83	388	364
Сасновка, село	60	245	240
Суземна, деревня	106	353	350
Смильжъ, деревня	99	336	331
Солтыковка, село	63	277	271

Святое, деревня.	53	216	220
Сосново Болота, деревня.	80	282	286
Т.			
<i>Брянскаго уѣзда.</i>			
Трубчино, деревня	60	220	220
Тимоновка, деревня	100	320	375
Тиганово, деревня	63	257	259
<i>Дмитровскаго уѣзда.</i>			
Трояново, село	71	482	489
Трофимово, село.	63	398	408
Талдыкина, деревня.	65	356	331
<i>Ливенскаго уѣзда.</i>			
Телячья Слобода.	141	623	662
Тарасовъ Колодезь, деревня	51	372	376
Тимская, деревня	58	292	300
<i>Малоархангельскаго уѣзда.</i>			
Трудки, село	63	277	231
Туровець	165	678	691
Троицкое, село	60	248	242
Тапки, село	200	764	774
Теляжье, село	360	1316	1327
Троицкое, село	80	306	311
<i>Орловскаго уѣзда.</i>			
Тагинъ, село	152	877	800
Троицкое, что въ Пушкинѣ, село	66	361	359
Телякова, деревня	59	199	195
<i>Сѣвскаго уѣзда.</i>			
Тарлопова, деревня	73	273	292
<i>Трубчевскаго уѣзда.</i>			
Телець, деревня	70	218	231
Темное, деревня.	75	279	307
У.			
<i>Болховскаго уѣзда.</i>			
Уское, село.	65	176	177
<i>Дмитровскаго уѣзда.</i>			
Унорой, село	66	361	330
<i>Ливенскаго уѣзда.</i>			
Усть Бѣлый Колодезь, деревня	73	355	390
Успѣиское, село.	64	273	307

Успѣнское, Кобылье тожъ, село	64	291	301
Успѣнская, слобода	152	745	744

Малоархангельскаго уѣзда.

Удерева, деревня	52	212	204
Успѣнское, село	169	644	651
Устье Шевяково	73	289	275

Сѣвскаго уѣзда.

Угревище, село	115	623	658
Уетарь, деревня	88	424	428

Трубчевскаго уѣзда.

Усохъ, село	110	521	525
Уты Мирновы, село	94	345	344
Ужа, деревня	68	274	215
Упарной, село	58	258	235
Усошки, деревня	86	374	346
Уручье, село	63	250	251
Улица, деревня	51	154	154

Ф.

Малоархангельскаго уѣзда.

Федоровка, сельцо	65	230	241
-----------------------------	----	-----	-----

Орловскаго уѣзда.

Философово, село	55	322	323
Фостхивая, деревня	59	264	276

Сѣвскаго уѣзда.

Фатевижъ, село	66	393	381
Филипова, деревня	59	297	303
Фащевна, село	78	421	364

Трубчевскаго уѣзда.

Фомчино, село	79	335	336
-------------------------	----	-----	-----

Х.

Брянскаго уѣзда.

Хотимирова, деревня	54	398	383
-------------------------------	----	-----	-----

Малоархангельскаго уѣзда.

Хуторъ, Лимовая	65	216	210
---------------------------	----	-----	-----

Дмитровскаго уѣзда.

Харламово, село	50	270	236
Хотѣево, село	68	409	385
Хрипкова, деревня	52	331	304

<i>Карачевскаго уѣзда.</i>			
Хатково, село	53	268	258
<i>Орловскаго уѣзда.</i>			
Хуторъ, деревня	84	387	385
<i>Сѣвскаго уѣзда.</i>			
Хлѣпково, село	55	282	290
Хипель, село	95	526	514
<i>Трубчевскаго уѣзда.</i>			
Хотяиновка, деревня	85	308	302
Ч.			
<i>Брянскаго уѣзда.</i>			
Чайновичи, деревня	53	224	278
<i>Дмитровскаго уѣзда.</i>			
Чернявка, село	76	552	539
Чувардино, село	56	314	305
<i>Ливенскаго уѣзда.</i>			
Чермосиное, село	76	333	390
Черкаская, слобода	59	260	239
<i>Малоархангельскаго уѣзда.</i>			
Черемухова Плата, деревня	100	413	409
<i>Сѣвскаго уѣзда.</i>			
Чемешонъ, село	158	752	798
<i>Трубчевскаго уѣзда.</i>			
Чертовичи, деревня	96	428	404
Черна, деревня	140	482	478
Ш.			
<i>Болховскаго уѣзда.</i>			
Шпилево, сельцо	71	325	346
<i>Малоархангельскаго уѣзда.</i>			
Шалимова	65	264	271
<i>Карачевскаго уѣзда.</i>			
Шаблынино, село	92	537	534
<i>Ливенскаго уѣзда.</i>			
Шабалова, деревня	72	337	372
Шелохово	63	265	302
<i>Сѣвскаго уѣзда.</i>			
Шарово, село	84	340	321
Шилинска, деревня	54	290	280
<i>Трубчевскаго уѣзда.</i>			
Шуклинъ, деревня	81	319	325

Щ.			
<i>Съвскаго уѣзда.</i>			
Щепетлева, деревня	108	516	523
Ю.			
<i>Болховскаго уѣзда.</i>			
Юшкова, деревня	60	215	193
<i>Дмитровскаго уѣзда.</i>			
Юрова, деревня	55	302	295
<i>Малоархангельскаго уѣзда.</i>			
Юдина, деревня	110	488	462
<i>Съвскаго уѣзда.</i>			
Юрасовъ Хуторъ, село	77	370	396
Юшинъ, село	50	252	259
<i>Трубчевскаго уѣзда.</i>			
Юрово, село	111	473	463
Я.			
<i>Брянскаго уѣзда.</i>			
Яблонь, деревня	97	680	679
<i>Дмитровскаго уѣзда.</i>			
Яблоновець, село	83	370	370
<i>Карачевскаго уѣзда.</i>			
Ячное, село	98	395	393
Ямелая, слобода	143	537	613
Ямская Слобода, село	213	1172	1230

IV. ПРОМЫШЛЕННОСТЬ.

1) Взглядъ на направление промышленности въ губерніи вообще.

Изъ отдѣловъ о естественныхъ произведеніяхъ и о климатѣ Орловской губерніи, видно какъ разнятся между собою въ отношеніи естественныхъ данныхъ уѣзды западные отъ восточныхъ. Различіе это опредѣляетъ и направление промышленности въ разныхъ мѣстахъ губерніи.

Въ этомъ отношеніи, Орловскую губернію можно раздѣлить на три полосы:

1) *Восточная* часть губерніи, уѣзды: Елецкій, Ливенскій и Малоархангельскій. Этотъ край чисто земледѣльческій; почва земли въ немъ черноземная. Промышленность здѣсь еще не начинала развиваться. Въ случаѣ недостатка хлѣба, или неурожая, крестьянинъ

здѣшняго края прежде всего бросается въ извозъ, а нѣтъ извоза, или нѣтъ у него къ тому способу, онъ уходитъ на заработки въ при-Донскія степи.

2) Середина губерніи, по р. Окѣ, уѣзлы: Кромскій, Орловскій, Болховскій и Мценскій. Въ этой полосѣ черноземъ лежитъ съ востоку отъ Оки; къ западу же онъ показывается только оазисами, между суглинкомъ и сунескомъ. Жители этой полосы бывають на судахъ въ Калугу и Москву. Въ этой части губерніи торговая дѣятельность городского сословія развила уже для обоюдныхъ польвъ, своихъ и крестьянскаго населенія, многіе виды промышленности.

3) *Полоса*—западные и сѣверные уѣзды: Дмитровскій, Сѣвскій, Трубчевскій и Брянскій. Въ Карачевскомъ и Дмитровскомъ уѣздахъ черноземъ показывается оазисами; все же остальное пространство почти сплошь покрыто суглинкомъ и сунескомъ. Уѣзды: Сѣвскій, Трубчевскій и Брянскій въ особенности послѣдніе два, суть по-преимуществу уѣзды лѣсные; лѣса начинаются въ 30 верстахъ отъ Сѣвска и тянутся на сѣверъ, чрезъ все протяженіе этой части губерніи. Въ полосѣ этой воздѣлывается конопля, изъ которой вырабатываютъ пеньку и масло; это сторона перевозчиковъ и бурлаковъ, мелкихъ скушниковъ и торгашей хлѣбомъ и другими произведеніями.

2) РАЗСМОТРѢНІЕ КАЖДОЙ ВѢТВИ ГУБЕРНСКОЙ ПРОМЫШЛЕННОСТИ ОСОБО.

Сельское хозяйство, промыслы и ремесла.

Земледѣліе. Въ Орловской губерніи считается пахатной земли болѣе 2,260,000 десятинъ; неудовлетворительность полученныхъ свѣдѣній, лишаютъ возможности опредѣлить ближе количество запахиваемой земли, съ обозначеніемъ какіе хлѣба и въ какой пропорціи сѣются въ губерніи. Но такъ какъ хозяйство здѣсь почти вездѣ трехъ-польное, то, по принятому порядку, треть полей отдѣляется подъ озимый посѣвъ, т. е. во всей губерніи болѣе 750,000 десат. засѣвается рожью, а въ восточныхъ уѣздахъ сѣютъ также и озимую пшеницу. Изъ остальной части пахатныхъ полей половина находится подъ паромъ, а другая засѣвается яровыми хлѣбами, изъ которыхъ по количеству посѣва первое мѣсто занимаетъ овесъ, потомъ въ восточной части пшеница, а въ западной конопля. за тѣмъ на всемъ пространствѣ губерніи сѣютъ: ячмень, гречиху, ленъ, мѣстами въ значительномъ количествѣ картофель на пр. въ имѣніяхъ кн. Лобанова-Ростовскаго и г. Гежельнскаго, для употребленія на

винокуренныхъ заводахъ; также въ иныхъ мѣстахъ сѣютъ свекловицу для сахарныхъ заводовъ. О вліяніи климата на здѣшнее полеводство мы опять дѣлаемъ извлеченіе изъ статьи Г. Веселовскаго: *Очеркъ климата Орловской губерніи*, помѣщенной въ Ж. М. Г. И. 1851 года № 2, стр. 175—178.» Пшеница, особенно въ юго-восточныхъ уѣздахъ, воздѣлывается съ успѣхомъ, а если ее мало разводятъ въ прочихъ уѣздахъ, то это должно приписать свойству почвы и другимъ причинамъ, но не вліянію климата. Г. Лавровъ, извѣстный хозяинъ въ Болховскомъ, самомъ сѣверномъ изъ уѣздовъ, говоритъ даже, что разведеніе пшеницы (озимой) на суглинистомъ грунтѣ, въ средней полосѣ Россіи, не только возможно и весьма прибыльно, но прибыльнѣе посѣвовъ масличныхъ растений (сурьницы и рыжика) и несравненно прибыльнѣе воздѣлыванія озимой ржи. Озимую пшеницу (по его замѣчанію) въ здѣшнемъ краѣ должно высѣвать отъ 15 до 20 Августа; болѣе поздній посѣвъ представляетъ ту опасность, что въ случаѣ холодной, или сухой осени съ ранними заморозками (что здѣсь бываетъ нерѣдко) пшеница не успѣетъ до наступленія зимы достаточно укорениться и окрѣпнуть. Ранѣе же не сѣютъ пшеницы потому, что на тучной землѣ (которая здѣсь всегда назначается подъ пшеницу) посѣвъ вырастаетъ скорѣе и сильнѣе, чѣмъ на земляхъ худшаго достоинства, отъ чего въ осень очень теплую и дождливую (а мы выше видѣли, при разсмотрѣніи наблюдений г. Петрова, что подобныя осени здѣсь не рѣдкость) пшеница можетъ перерости и такимъ образомъ подвергнется гибели зимою. Что касается до яровой пшеницы, то г. Лавровъ удостовѣряетъ, что, по его убѣжденію, основанному на многолѣтнихъ опытахъ, этотъ хлѣбъ рѣдко удается въ здѣшней сторонѣ; то развиться ему мѣшакъ рано наступающіе жары, то губятъ его холода и вѣтры, бывающіе нерѣдко въ началѣ весны. Озимая рожь, имѣющая за собою то неотъемлемое достоинство, что она можетъ родиться подъ самымъ неблагоприятнымъ небомъ, составляетъ господствующій родъ хлѣба въ Орловской губерніи, какъ и во всей средней полосѣ Россіи. Но при разведеніи ея здѣсь, г. Лавровъ, примѣняясь къ свойствамъ климата, доказываетъ необходимость густаго посѣва; рано весною наступающіе, (безъ постепенности, а непосредственно послѣ заморозковъ и холода), сильные жары и сухіе вѣтры останавливаютъ ростъ растений и препятствуютъ куститься рѣдко посѣянными хлѣбамъ, еще не успѣвшимъ къ благопріятному времени укрыть и отбѣить землю, а слѣдовательно и предохранить какъ ее, такъ и корни свои отъ вреднаго вліянія вѣтровъ и жара. Лучшая пора высѣва озимой ржи

между 10 и 20 августа. Въ климатѣ столь непостоянномъ и своенравномъ, какъ здѣшній, своевременность посѣва конечно имѣетъ болѣе важности и болѣе вліянія на судьбу жатвы, чѣмъ въ странахъ климата болѣе постояннаго. Урожай яровой ржи здѣсь не всегда благонадеженъ, потому что она, на почвахъ глинистыхъ, родится удовлетворительно только при весьма благопріятныхъ и дождливыхъ веснахъ. Ячмень, созрѣвающій скоро (въ двѣнадцать недѣль) и воздѣлываемый по этому преимущественно въ сѣверныхъ губерніяхъ, сѣется здѣсь въ небольшомъ количествѣ, но не по причинамъ климатическимъ, а потому что ему здѣсь нѣтъ сбыта. Овесъ, мѣшѣ другихъ хлѣбовъ прихотливый въ отношеніи къ климату, сѣется здѣсь повсемѣстно; г. Лавровъ изъ своихъ рациональныхъ опытовъ вывелъ, что лучшая здѣсь пора для его посѣва отъ 23-го апрѣля до 5-го мая. Что касается до гречи, то этому растенію, кажется, вовсе не по натурѣ здѣшній климатъ. Вотъ какъ объясняетъ это г. Лавровъ: «это полезное растеніе, своею причудливостью, приводитъ въ отчаяніе хозяевъ средней полосы Россіи, которые никакъ не могутъ примѣниться, когда лучше его сѣять; посѣешь рано, — нѣжнымъ всходамъ ея повредятъ весеніе утренніе морозы, или вѣтры іюнскіе, задувая цвѣтъ, помѣшаютъ зерну завязываться. Посѣешь поздно—греча подвергнется осеннимъ заморозкамъ и не успѣетъ вызрѣть. Однимъ словомъ, какъ хотите сѣйте ее, а вѣтры, жары и морозы, то ранніе, то поздніе, лишаютъ васъ урожая гречи. Назначая подъ гречу самую худшую землю, мы конечно не въ правѣ ожидать отъ нея богатаго урожая; но можно ли поступать съ нею иначе, когда она и на земляхъ, болѣе чѣмъ наши тучныхъ и черноземныхъ, удается не ежегодно, и только въ весьма благопріятные годы приноситъ хорошій урожай зерна? Это случается въ Курской губерніи и въ нѣкоторыхъ черноземныхъ уѣздахъ Тульской и Орловской, гдѣ гречи высѣваютъ навось значительное количество. Причудливая греча удается только въ тѣхъ случаяхъ, когда молодые всходы ея успѣютъ до наступленія неблагопріятной погоды покрыть землю, а во время цвѣтенія этого хлѣба наступитъ сырая погода и прохладныя ночи; въ жаркую же, хотя и дождливую пору, греча будетъ цвѣсти до поздней осени, какъ говорятъ, — нѣжиться, не образуя ни одного зерна; тоже случается въ засуху и вѣтры, когда она вянетъ и бываетъ въ состояніи болѣзненномъ.» Это объясненіе о гречѣ показываетъ между прочимъ, какъ ей неблагопріятенъ здѣшній климатъ, въ которомъ почти ежегодно встрѣчаются то одна, то другая крайность, вредная для этого растенія.

Среднія цѣны на разныя роды хлѣба показаны въ таблицѣ, приложенной подъ № 11.

Земледѣліе, кромѣ продовольствія жителей губерніи, непосредственными произведеніями своими, доставляетъ большія выгоды жителямъ за перевозку, сплавъ, обдѣлку сырыхъ произведеній и проч., а потому обратимся къ разсмотрѣнію другихъ видовъ сельскаго хозяйства и потомъ, въ общемъ очеркѣ, изложимъ вліяніе онаго на населеніе Орловской губерніи.

Огородничество и садоводство.

Эти отрасли въ Орловской губерніи не имѣютъ значительнаго развитія, хотя почти въ каждомъ хозяйствѣ найдется огородъ и садъ. Въ огородахъ сажаютъ овощи: капусту, огурцы, свеклу, рѣпу, горохъ и проч. Въ садахъ растутъ фруктовыя деревья и ягодные кусты; фруктовые сады иногда отдаются на откупъ. У нѣкоторыхъ помѣщиковъ есть сады замѣчательные своею обширностью и прекраснымъ устройствомъ, на пр: Карачевского уѣзда въ с. Шиблыкнѣ, принадлежащемъ помѣщику Кирѣевскому, садъ раскинутъ на 60 десятинахъ, и можетъ служить образцовымъ, и даже не для одной Орловской губерніи; въ оранжереяхъ этого сада можно найти самыя драгоцѣнныя плоды и цвѣты. У каждаго помѣщика, владѣющаго усадьбою, имѣется садъ большаго или меньшаго размѣра, смотря по обширности помѣстья, удобству мѣстности и, главное, по любви помѣщика къ садоводству.

Луговоеводство.

Въ Орловской губерніи луга, дающіе сѣно, суть только естественныя, травосѣяніе не введено. Сѣнокосной земли въ Орловской губерніи считается болѣе 450,000 десятинъ; большая часть луговъ этихъ поемныя, урожай сѣна болѣе нежели удовлетворительны; среднимъ числомъ, можно полагать, что десятина даетъ отъ 100 до 150 пуд. сѣна. Этого количества не только достаточно для прокормленія скота, находящагося въ губерніи, но когда въ послѣдней была расположена кавалерійская дивизія, съ принадлежащею ей артиллеріею, то и тогда цѣны на сѣно не были высоки.

Сѣнокосъ начинается около Петрова дня (29 іюня), а иногда нѣсколько ранѣе; кончается же къ Ильину дню (20 іюля). Среднія цѣны на сѣно видны изъ таблицы № 11.

Скотоводство.

Изъ этой отрасли сельскаго хозяйства здѣсь заслуживаетъ особеннаго вниманія коноводство. Не говоря уже о томъ, что почти каждый по-

мѣщикъ держитъ отъ 5 до 10, иногда и болѣе, матокъ, нѣкоторые заводы имѣютъ извѣстность въ кругу охотниковъ; лучшіе изъ нихъ: Д. П. Воейкова, И. В. Нертовскаго, И. В. Мухортова, трехъ братьевъ Скарятиныхъ, гр. Растопчина, г. Ливреніуса, кн. Голицына, В. В. Апраксина и кн. Трубецкаго.

Прилагаемая таблица заводовъ, находящихся въ губерніи, съ показаніемъ числа жеребцовъ, матокъ, общаго числа головъ и какихъ породъ лошади находятся въ заводѣ, лучше всего покажетъ состояніе коннозаводства въ Орловской губерніи.

ТАБЛИЦА

состоянія частныхъ конскихъ заводовъ въ Орловской губерніи.

Званіе и фамилія владѣльца.	Число лошадей.			Степень припло- да.	Какой породы и сор- та, и какіе заводы пользуются случкою съ казенными же- ребцами.
	Заводскихъ жеребцовъ.	Заводскихъ матокъ.	Всего лоша- дей.		
<i>Орловскій уездъ.</i>					
Помѣщика Абазы .	2	12	30	10	Арабской и Персид- ской.
Гвардіи капитанши Екатерины Ильи- ной Гвоздевой . . .	Приплодъ отъ каз. жеребц. Орловской зем. конюшни.	2	29	7	Упряжной.
Коллежскаго реги- стратора Анцыфери- ва		15	40	8	Простой и полурис- истой.
Титулярнаго совѣт- ника Цурикова. . .		12	40	11	Отъ Персидскихъ съ Англійскимъ.
Полковника Ерма- лова		20	26	10	Персидской и Ан- глійской.
Штабсъ — капитана Козлова	3	40	120	15	Рысистой и полурис- истой, пользуется казенными случными жеребцами, при стой- кѣ ихъ вблизи завода.
Помѣщика Шеина.	2	8	24	3	Выводныхъ Персид- скихъ и Карабах- скихъ.

Помѣщика Гринева.	5	10	4	} Простой породы.
Помѣщика Давыдова	4	8	3	
Помѣщика Яковлева	20	12	6	
Помѣщика Белелюбскаго.	5	10	4	
Помѣщика Ергольскаго.	10	15	4	

Приплодъ отъ случки
каз. жер. Орловской
зем. конюшни.

Мценскій уездъ.

Гвардіи полковника Дмитрія Петровича Воейкова . . .	20	100	200	60	Кровной скаковой, верховой, рысистой.
Штабсъ — капитана Дмитрія Михайловича Мансурова . . .	2	25	29	12	Рысистой и полурысистой.
Гвардіи поручика Николая Васильева Нертовскаго	22	105	130	12	Рысистой и полурысистой.
Подпоруч. Николая Васильева Телешнева	10	50	65	40	Верховой и упряжн.
Титулярной совѣтницы Натальи Васильевой Матвѣевой.	2	15	20	12	Рысистой и частию кровной. Пользуется казенными случными жеребцами — при стойкѣ.
Надворнаго совѣтника Петра Алексѣева Племянникова	2	18	25	12	Простой.
Гвардіи штабсъ-ротмистра Василья Семенова Хитрово .	12	53	70	35	Рысистой, полурысистой и верховой; отъ азіатскихъ съ

Помѣщика Константина Семенова Оловеникова	2	60	140	40	англійскими. Пользуется иногда казенными случными жеребцами.
Помѣщика Пармена Оловеникова	2	50	114	25	Англійской и полурысистой.
Гвардіи подпоручика Федора Васильева Барыкова	9	45	54	25	Простой пор. и пользуются постоянно казенными случными жеребцами.
Тайнаго совѣтника Василя Александровича Шереметьева.	16	108	130	60	Полурысистой. Пользуется иногда казенными жеребцами.
Отставнаго ротмистра Аѳонасія Нефитова Меньшина .	12	40	60	20	Упряжные хорошаго качества, легко-кавалерійскіе; отъ Англійскихъ съ Азіатскими и простой.
Отставнаго полковника Николая Пет-					Отъ Англійскихъ съ Азіатскими; сортъ лошадей для городской ѣзды очень хорошъ, а остальные простой, но хорошаго качества.

ровича барона фонъ-деръ-Остенъ-Сакена	6	22	30	15	Упряжного сорта, улучшение не предпринимается. Последніе три завода пользуются иногда казенными случными жеребцами.
Помѣщика Хрущева	2	25	28	7	Простой. Пользуется иногда казенными случными жеребцами.
Наслѣдниковъ Раповыхъ	1	25	29	6	Простой. Пользуется постоянно казенными случными жеребцами.
<i>Болховскій уѣздъ.</i>					
Коллежскаго совѣтника Степана Васильева Зиновьева .	5	40	60	18	Рысистой, верховой, упряжной. Пользуется постоянно казенными жеребцами.
Поручика Василя Михайлова Полозова	4	21	30	12	Упряжной сортъ. Пользуется иногда казенными случными жеребцами.
Поручика Алексѣя Всеволодова Арбузова	8	100	111	60	Простыхъ Русскихъ лошадей. Основаніемъ заводу служили Битюгскіе лошади
Надворнаго совѣтника Павла Васильева Зиновьева . . .	2	10	15	8	Простаго сорта. Пользуется постоянно.
Поручика Николая Васильева Желябуж-					

скаго	3	8	22	6	Рысистой, верховой и упряжной средняго сорта. Пользуется иногда.
Маіора Льва Александрова Апухтина . <i>Карачевскій уездъ.</i>	1	8	10	2	Простой.
Помѣщика коллеж. секретаря Дмитрія Дмитровича Макарова	5	31	40	15	Простой.
Помѣщика гвардіи поручика Капитона Ильина Шеньшина .	5	80	90	60	Простой; постоянно пользуется.
Графини Александры Петровой Экаль-Стенбскъ Ферморъ .	3	25	30	11	Простой породы.
Помѣщика Николая Васильева Толстаго	6	13	20	6	
Помѣщицы Тепло-вой	3	10	13	3	
Помѣщика Киреевскаго	3	30	52	10	
Помѣщика Хитрова (Никонора Никоноровича)	2	30	42	72	Постоянно пользуется.
<i>Брянскій уездъ.</i>					
Помѣщика Семена Федорова Яковлева .	2	14	18	4	Верховой отъ Туркменскихъ и упряжной простаго сорта, Постоянно пользуется.
Помѣщика Николая Иванова Тютчева	2	14	19	5	Скаковой породы.
Помѣщика Николая Иванова Тютчева	2	24	30	10	Рысистой и верховой отъ Англійскихъ; сортъ лошадей хорошъ.

Помѣщика Ивана Ивановича Коровке- вича	2	14	20	6	} Простой породы.
Г. Воропанова. . .	1	6	9	3	
Помѣщика Ивана Григорьева Щербо- ва	1	8	10	4	
Г. Безобразова . .	1	20	31	14	Породы степныхъ лошадей съ горски- ми; послѣдніе 4 зав. иногда пользуются.
Г.-жи Тютчевой.	2	50	60	28	Верхового отъ Ан- глійскихъ и упряж- наго съ рысистымъ простой породы.
Г. Мальцова . . .	4	50	86	25	Рысистой и отъ Ан- глійскихъ; сортъ ры- систыхъ хорошъ, а верховыя очень по- средственные.
<i>Трубчевскій уѣздъ.</i>					
Статскаго совѣтни- ка Хрипкова	2	22	26	18	Каретнаго сорта, но большая часть вер- хового отъ Персид- скихъ и Трухмен- скихъ выводныхъ.
<i>Сѣвскій уѣздъ.</i>					
Свѣтлѣйшаго князя Василія Дмитриевича Голицына	3	40	60	25	Рысистой, верховой, кровной и полукров- ной.
Г. Апраксина . . .	3	50	110	20	Рысистой, верховой, кровной и полукров- ной.

При Богородицко- пощанскомъ мона- стырѣ	3	30	70	20	Сортъ лошадей го- лень для упряжи.
<i>Дмитровкій уездъ.</i>					
Полковника Евста- фія Иванова Софо- нова	3	30	35	18	Сортъ лошадей для верха и легкой у- пряжи.
<i>Штабсъ-Капитана</i>					
Петра Федорова Ра- гозина	2	29	45	15	Отъ рысистыхъ и заводскихъ русской породы. Матокъ сортъ хорошъ. Эти 2 завода иногда поль- зуются.
<i>Кромскій уездъ.</i>					
Помѣщика Князя Александра Алек- сѣевича Трубецкаго.	6	70	150	40	Рысистой и часть верховыхъ; сортъ очень хорошій.
Поручика Валкуно- ва.	4	25	30	11	Рысистой и верхо- вой.
Помѣщицы Подпо- ручицы Шофъ . . .	1	8	10	3	Простой упряжной.
Надворнаго со- вѣтника Шеньшина.	2	15	20	7	Верховой и легкой упряжи, отъ Азіат- скихъ съ Англій- скимъ.
<i>Штабсъ-капитана</i>					
Александра Шень- шина	2	25	48	14	Породы отъ степ- ныхъ лошадей. Эти 2 завода иногда поль- зуются.

Валицкой	3	30	81	18	Рысистой и верховой.
Бырдина	2	30	61	23	Полурысистой и простой. Иногда пользуется.
<i>Малоархангельскій уездъ.</i>					
Дмитрія Яковлевича Скорятина	6	100	200	60	Кровные, скаковые и полукровные верховые. Иногда пользуется.
<i>Штабъ-ротмистра Николая Васильева Мухортова.</i>					
8	60	148	32	Рысистой и полурысистой.	
<i>Статскаго совѣтника Николая Федоровича Козакова.</i>					
3	21	48	12	Рысистой и полурысистой.	
<i>Александра Федорова Мацнева</i>					
3	25	50	15	Рысистой и верховой.	
<i>Поручика князя Павла Александровича Кугушева</i>					
2	25	50	15	Кровные скаковые и полукровные.	
<i>Помѣщика Акатова.</i>					
2	20	40	12	Простой. Иногда пользуется.	
<i>Капитана Андрея Гаврилова Пушешникова.</i>					
5	20	50	10	} Простой. Иногда пользуются.	
2	20	30	10		
<i>Штабъ-капитана Пигарева</i>					
2	13	18	9	Персидской, Карабагской и Ширванской.	

Помѣщика Потемкина	1	20	38	8	} Простой. Иногда пользуются.
Помѣщика Козакова	2	50	102	36	
Графа Толстаго . .	17	60	90	40	
Помѣщика Чиркина	1	25	50	12	Отъ рысистыхъ и верховыхъ.
Евграфа Мухортова.	2	25	30	12	Полурысистой.
Потулова	2	25	50	15	Сортъ упряжной.
Сергѣя Мацнева. . .	2	30	60	16	Простой. Пользуется иногда.
Г. Киреевскаго . .	2	40	60	12	Полукровной верховой.
Г-жи Даниловой . . <i>Ливенскій уездъ.</i>	2	20	40	10	Упряжнаго сорта.
Г. Шереметьева . .	3	25	61	12	Верхов. и упряжной.
Г-жи Головиной . .	4	27	50	12	Полурысистой.
Г. Киреевскаго . .	6	50	75	30	Полурысистой и верховой.
Г. Барышникова . .	2	11	30	7	Простой.
Княг. Долгоруковой.	3	20	50	11	Верховые, отъ Англійскихъ.
Г. Козакова	4	20	25	12	Верховые и упряжные.
Г. Хитрово	4	35	60	21	Рысистой и полурысистой.
Г. Мильгунова . . .	4	40	60	20	Верховаго сорта.
Г. Демидова	2	30	50	15	Полурысистой и верховой, полукровной.
Г. Хлюстина	2	10	36	4	Простой.
Г. Петровскаго . .	6	50	75	20	Скаковой, кровной и полукровной верховыхъ и рысистыхъ.
Г. Ргищева	1	7	24	3	Простой.
Г. Костромитинова .	4	25	50	15	Кровной, скаковой и верховой.

Княг. Оболенской	1	10	34	4	Простой.
Ген. Маркова	3	20	40	14	Арабской и скоковой.
Г. Сайманова	2	20	68	12	} Простой; пользуются при стойкѣ жеребцовъ.
Г. Еропкина	2	15	30	6	
Г. Шепшина	2	20	40	11	Полурысистой.
Гр. Ростовчина	2	25	45	11	Арабской и Англійской.
Г. Китаева	4	30	80	15	Верхового сорта.
<i>Елецкій уездъ.</i>					
Подполковн. Александра Петрова Дубовицкаго	32	54	90	40	Рысистой и полурысистой.
Ген. Аполона Никифорова Марйна	3	20	35	10	Арабской и Англійской.
Наслѣдниковъ полковника Петрова	3	45	90	31	Персидской, Арабской, Англійской и рысистой.

Для поощренія коннозаводчиковъ, учреждено въ 1851 г. общество рысистыхъ бѣговъ, и въ томъ же году были въ г. Орлѣ первые рысистые бѣги на призы. Улучшенію конскихъ породъ въ Орловской губ., не мало содѣйствуетъ учрежденіе земской случной конюшни. Многіе коннозаводчики берутъ жеребцовъ изъ этой конюшни, что видно изъ вышерприложенной вѣдомости; и крестьяне въ значительномъ числѣ приводятъ кобылъ для случки.

Крупный, рогатый скотъ въ Орловской губ. разводится повсемѣстно, какъ необходимость для полученія удобренія для почвы; молочные скоты вездѣ, за исключеніемъ г. Краинскаго, доставляютъ ничтожный доходъ. Въ нѣкоторыхъ хозяйствахъ дѣржать воловъ, но не столько для полевыхъ работъ, сколько для перевозки разныхъ тяжестей. Впрочемъ, у рѣдкаго крестьянина не найдется хотя одна корова; зажиточные люди имѣютъ ихъ по нѣскольку.

Въ губерніи часто случаются скотскіе падежи; зараза заносится прогоняемыми гуртами, а распространеніе ея происходитъ отъ недостатка полицейскихъ мѣръ и хорошаго надзора за скотомъ, владѣль-

цами и пастухами. Замѣчательно, что въ г. Краинскомъ, во время сильныхъ падежей, не случилось никакой потери въ скотѣ.

Мелкій рогатый скотъ разводится въ болѣе значительномъ количествѣ чѣмъ крупный, это происходитъ оттого, что содержаніе его дешевле, и доходъ отъ шерсти, овчинъ и мяса, бываетъ весьма значителенъ. Въ нѣкоторыхъ помѣщичьихъ хозяйствахъ разводятъ также улучшенныя породы овецъ.

Лѣсоводство. Орловская губ. богата лѣсами; но, кромѣ лѣсовъ, принадлежащихъ вѣдомству государственныхъ имуществъ, нигдѣ не принята мѣры для правильнаго употребленія, а тѣмъ болѣе для распространенія ихъ. Большая часть лѣсовъ находится въ западной части губерніи, и важнѣйшіе изъ нихъ сосредоточены въ рукахъ помѣщиковъ; вѣдомость № 6, приложенная къ статьѣ о естественныхъ произведеніяхъ Орловской губ., содержитъ въ себѣ описаніе важнѣйшихъ лѣсныхъ дачъ, съ поименованіемъ породъ деревьевъ, растущихъ въ этихъ дачахъ, и для какого употребленія онѣ болѣе пригодны.

Лѣсною промышленностію занимаются въ довольно большомъ размѣрѣ въ западной только части губерніи, сплавливая лѣсъ въ значительномъ количествѣ, и въ разныхъ видахъ, по Деснѣ въ южныя, безлѣсныя части Россіи; кромѣ того, жители этой части губерніи занимаются *сидкою* смолы и дегтя, судостроеніемъ, выдѣлкою деревянной посуды и ободьевъ; мочальный промыселъ мало развитъ въ губерніи. Прочія 8 уѣздовъ Орловской губ. получаютъ лѣсъ и деревянные издѣлія, или изъ западной части губерніи, или же изъ Калужской губ. Значительное количество лѣса потребляется въ особенности Брянскимъ арсеналомъ и заводами г. Мальцова.

Пчеловодство. Въ Орловской губ. пчеловодство двухъ родовъ: пасѣчное и бортевое. За недостаткомъ свѣденій объ этой отрасли промышленности въ другихъ сословіяхъ, мы будемъ говорить о пчеловодствѣ государственныхъ крестьянъ.

Бортевымъ пчеловодствомъ исключительно занимаются крестьяне Брянскаго и Трубчевскаго уѣздовъ, пасѣчнымъ всѣ прочіе крестьяне губерніи.

Въ 1846 г. въ округахъ государственныхъ имуществъ считалось:

		Въ уездахъ.	Хозяевъ	Унйхъ
			пчеловод.	ульевъ.
Въ восточной полосѣ	{	Елецкомъ	425	7,696
		Ливенскомъ.	693	9,459
		Малоархангельскомъ	456	6,191
Итого			1,574	23,346

Въ средней полосѣ.	{	Кромскомъ	99	1,227
		Орловскомъ	297	2,903
		Итого	396	4,130
Въ западной полосѣ .	{	Трубчевскомъ	163	3,068
		Брянскомъ	414	3,590
		Итого	577	6,658
		Всего	2,547	34,134

Въ этомъ числѣ, въ Брянскомъ уѣздѣ 88 хозяевъ, занимающихся бортевымъ пчеловодствомъ; у нихъ считается бортевыхъ деревъ 205, и столько же въ Трубчевскомъ уѣздѣ.

И такъ 190,000 чел. государственныхъ крестьянъ Орловской губ. считают усебя всего до 33,700 ульевъ. Въ Рязанской губ. 150,000 государственныхъ крестьянъ имѣютъ до 58,000 ульевъ. Вообще, въ Орловской губ. число пчеловодовъ относится къ населенію какъ 1:76, а въ Рязанской, какъ 1:66; или другими словами: въ Рязанской губ. изъ 17 крестьянскихъ дворовъ, одинъ дворъ имѣетъ уже пасѣку, среднею величиною въ 26 ульевъ; въ Орловской губ. пасѣка приходится на 20 крестьянскихъ дворовъ, и въ пасѣкѣ не болѣе 12 ульевъ.

Пасѣчное пчеловодство здѣсь двухъ видовъ: пчеловоды безлѣсныхъ округовъ, въ восточной и средней полосахъ губерніи, вообще держатъ свои ульи въ усадьбахъ, засаженныхъ садами и небольшими рощами. Пчеловоды же лѣсныхъ округовъ западной полосы, устриваютъ особыя пасѣки въ своихъ кустарныхъ перелѣскахъ, но въ такомъ только случая, когда у нихъ много ульевъ. Пчеловодъ, имѣющій не болѣе 10 ульевъ, и здѣсь особой пасѣки не дѣлаетъ, а держитъ пчелъ при усадьбѣ. У здѣшнихъ пчеловодовъ также въ обычаѣ дѣлать ульи невозможной толстоты. Улей большею частию сосновый, круглый, въ діаметрѣ до аршина. Въ этомъ кускѣ бревна выдалбливается для роя мѣсто, не болѣе 5 верш. въ ширину и до 5 четв. въ высоту. Толстота стѣнъ защищаетъ улей отъ холода, и потому здѣсь весьма рѣдко пчеловоды строятъ омшанники, а почти всѣ держатъ улья, зимою, въ огородахъ, подъ одною покрывкою соломы.

Пчеловоды восточной полосы большею частию быють пчелъ для продажи. Пчеловоды въ средней и западной полосѣ пчелъ не быють, а подрѣзываютъ.

Бортъ выдалбливается всегда по срединѣ сосноваго дерева. Для охраненія пчелъ отъ нападенія медвѣдя, придрѣзывается къ дереву

въ 4-хъ аршинахъ отъ земли, такъ называемая, кровать. Въ настоящее время борти у государственныхъ крестьянъ выводятся; новыхъ бортей заводить не дозволяютъ; старыя, пустыя, отдаются лѣснымъ вѣдомствомъ въ оброчное содержаніе, на трехгодичный срокъ, съ уплатою за все время по 45 и по 60 коп. сереб. съ бортя.

Но какъ весною, не всякой такой борть можетъ заселиться пчелами, то вообще крестьяне не рѣшаются брать эти борти въ оброчное пользованіе. Было время когда въ дѣбряхъ Трубчевскихъ и Брянскихъ цвѣло бортевое пчеловодство: теперь на протяженіи 150 верстъ въ этихъ лѣсахъ считается всего 410 деревъ, за борти въ которыхъ государственные крестьяне платятъ оброкъ. Въ остальныхъ сотняхъ прежнихъ старыхъ бортей, не взятыхъ въ оброкъ, въ случаѣ заселенія ихъ пчелами крестьяне не смѣютъ уже устраивать кровати.

Шелководство. Въ недавнее время нѣкоторые хозяева начали дѣлать попытки къ разведенію шелковичныхъ деревъ, но попытки эти такъ незначительны, что ихъ невозможно назвать отраслю промышленности губерніи.

Рыбная ловля не занимаетъ здѣсь большаго числа рукъ; только прибрежные жители, преимущественно въ городахъ, занимаются этимъ промысломъ. Какого рода рыба водится въ рѣкахъ Орловской губ. показано въ описаніи этихъ рѣкъ.

Звѣриною ловлею занимаются повсемѣстно, но не болѣе какъ для забавы; многіе изъ помѣщиковъ держатъ большія стаи собакъ и охотятся отдѣльно, и по нѣскольку вмѣстѣ, дѣлая для того иногда довольно значительныя поѣздки.

Птицеловство, какъ отрасль промышленности, отчасти существуетъ въ лѣсистыхъ уѣздахъ, снабжающихъ Орель и другіе города дичью, преимущественно рябчиками; также пригородные охотники бьютъ дичь, для городскихъ рынковъ.

П р о м ы с л ы и р е м е с л а .

Приступая къ описанію промысловъ и ремеслъ, существующихъ въ Орловской губ., необходимо сдѣлать предварительное замѣчаніе, что помѣщичьи крестьяне, болшею частію барщинные, весьма мало занимаются ремеслами, и кромѣ того, въ послѣднее время, нѣкоторые изъ помѣщиковъ, владѣющихъ малоземельными имѣніями высылали значительное количество крестьянъ, по контрактамъ, на работы государственныхъ дорогъ; по этому мы болѣе будемъ говорить о про-

мыслахъ и ремеслахъ государственныхъ крестьянъ Орловской губ. и о городскихъ заводахъ, имѣющихъ ближайшее вліяніе на благосостояніе сельскихъ жителей.

Таблица о числѣ промышленниковъ и ремесленниковъ.

Число ихъ въ полосахъ.

Промышленники.	Восточной.	При-Ок-Западной.	Всего въ губерніи.	
		ской.		
Разныхъ торговцевъ	194	282	199	675
Трепальщиковъ пеньки	9	134	251	394
Портныхъ	459	152	99	701
Стекольщиковъ	10	5	—	15
Сапожниковъ	73	58	62	193
Плотниковъ	788	491	248	1,527
Слесарей	6	2	19	102
Столяровъ	14	61	19	102
Бондарей	136	69	610	815
Печниковъ	47	28	11	86
Шорниковъ	5	9	—	14
Каменьщиковъ	222	154	2	378
Извозчиковъ	205	577	439	1,221
Рыболововъ	106	12	51	169
Дужниковъ и колесниковъ	153	70	237	470
Пильщиковъ	90	10	10	110
Штукатуровъ	11	63	22	96
Дѣлающихъ самопрялки	4	—	—	4
Прядильщиковъ	21	272	275	568
Красильщиковъ	26	3	2	31
Овчинниковъ	127	10	21	158
Шерстобитовъ	202	20	10	232
Кровельщиковъ	6	—	—	6
Трубочниковъ	10	—	—	10
Горшечниковъ	74	—	—	74
Кирпичниковъ	27	62	—	89
Мельниковъ	26	11	40	77
Пастуховъ	913	168	—	1,081
Пчеловодовъ	1,574	12	622	2,208
Войлочниковъ	—	11	—	11
Огородниковъ	—	6	—	6
Ломщиковъ камня	—	54	—	54
Цѣловальниковъ	—	47	—	47

Маслобойщиковъ	—	19	—	19
Судовыхъ хозяевъ	—	5	—	5
Бурлаковъ	—	691	686	1,377
Маляровъ	—	—	2	2
Сидѣльцевъ	—	—	64	64
Лобочниковъ	—	—	14	14
Кожевниковъ	—	—	2	2
Коноваловъ	—	—	5	5
Отходящихъ на заработки	2,165	1,179	—	3,344
Работниковъ	—	709	45	754
Комедіантовъ	—	10	—	10
Итого	7,703	5,476	4,039	17,218

Таблица промысловыхъ заведеній.

Число ихъ по полосамъ.

Заведенія.

Восточной. Средней. Западной. Всего.

Прядильни	7	82	30	119.
Маслобойни	432	444	1,047	1,923.
Мельницы вѣтряныя	204	172	124	500.
— водяныя	69	11	—	80.
Крупорушны	186	29	4	219.
Кирпичные заводы	105	20	12	137.
Известковые заводы	—	—	2 горна	2.
Горшечные заводы	—	—	19 горнонь 47 хозяевъ.	47.
Кузницы	220	79	54	353.
Выгонка дегтя	—	—	616	616.
Постоялые дворы	99	96	24	219.
Итого	1,322	943	1,960	4,225.

Числа, показанныя въ этихъ двухъ таблицахъ, выражаютъ число промысловыхъ заведеній и промышленниковъ въ вѣдомствѣ государственныхъ имуществъ; но, должно замѣтить, что нѣкоторые изъ вышепомянутыхъ занятій развиты въ удѣльныхъ и помѣщичьихъ имѣніяхъ еще болѣе нежели у крестьянъ государственныхъ, какъ напр. лѣсная и пеньковая промышленность и бурлачество. Маслобойная промышленность развита у крестьянъ удѣльныхъ и помѣщичьихъ, по крайней мѣрѣ одинаково, какъ и у крестьянъ государственныхъ.

Кромѣ того, многія изъ городскихъ промысловыхъ заведеній имѣ-

ютъ близкое соотношеніе съ промышленною дѣятельностію сельскаго населенія, получая отсюда матеріаль и работниковъ.

Городскіе салотопенные заводы выдѣлываютъ сала до 72,000 пуд. и солятъ мяса до 150,000 пуд.; количество выдѣлки сала зависитъ отъ требованій его въ Петербургъ, куда доставляется оно, сверхъ расхода на городскихъ, мыловаренныхъ и свѣчныхъ заводахъ. Въ случаѣ особенныхъ требованій къ Петербургскому порту, выдѣлка сала на Орловскихъ заводахъ увеличивается втрое.

Для приготовленія 1,000 пуд. сала нужно до 350 штукъ рогатаго скота, или до 2,500 овецъ. Слѣдовательно, Орловскіе салотопенные заводы, для вытопки 72,000 пуд. сала, должны купить около 25,000 штукъ крупнаго рогатаго скота, или, если считать на половину выдѣлку изъ мелкаго, то потребуется: крупнаго рогатаго скота до 12,500 и овецъ до 90,000 штукъ; всего, среднею цѣною, на сумму до 300,000 р. сер., если положить штуку рогатаго скота въ 12 р. сер., а овцу въ 1 р. 65 к. серебромъ.

Скотъ на салотопни покупается иногда виѣ губерніи, а большею частию у мѣстныхъ крестьянъ, на сельскихъ ярмаркахъ и базарахъ.

При малѣйшемъ увеличеніи требованій сала за границу, эта цифра расхода салотопенныхъ заводовъ, на покупку крестьянскаго скота, увеличивается вдвое и болѣе. Въ такомъ случаѣ, владѣльцы салотопенныхъ заводовъ обращаются, за покупкою скота, въ южныя губерніи, но, при всемъ томъ, почти безошибочно можно предположить, что изъ годичной суммы расходовъ Орловскихъ салотопенныхъ заводовъ, выходитъ до двухъ третей, т. е. до 200,000 р. сер. въ годъ, на покупку скота у крестьянскаго населенія.

Работники на салотопенныхъ заводахъ большею частию мѣщане; крестьяне нанимаются только при боѣ скота.

Устройство салотопенныхъ заводовъ очень просто. Это сарай, внутри котораго, въ печи, вмазано нѣсколько чугунныхъ котловъ, съ дубовыми чанами. Растопленное сало изъ чановъ, черпаками сливается въ деревянные ящики, гдѣ оно и стынетъ.

Сало изъ заводовъ продается топленое и нетопленое. Пудъ сала сырца стоитъ до 1 р. 70 к. сер. Пудъ топленаго сала—до 3 р. сер.

На свѣчныхъ и мыловаренныхъ заводахъ Орловской губ. выдѣлывается свѣчей до 12,000 пуд. и мыла до 20,500 пудовъ.

Крестьяне продаютъ золу на мыловаренные заводы, но на нихъ не работаютъ.

По большей части, мыловаренные и свѣчные заводы помѣщаются въ одномъ зданіи и составляютъ одно заведеніе. Варка мыла произ-

волится въ такомъ же чану надъ котломъ, какой употребляется для топки сала; въ этотъ чанъ обыкновенно помѣщается 100 пуд. топленого сала. Въ котелъ, чрезъ особый жолобъ, впускается щелокъ и варится съ саломъ въ продолженіи 7 сутокъ; по окончаніи варки, жидкое мыло спускается, особыми жолобами, въ подвалъ, въ деревянные ящики, гдѣ оно и остываетъ. Изъ 100 пудовъ топленого сала со щелокомъ вываривается 150 пудовъ мыла.

Свѣчи приготовляются на здѣшнихъ заводахъ маканья и литыя. Для приготовленія маканыхъ свѣчъ имѣется особый, деревянный станокъ, съ продѣтыми и тугонатянутыми свѣтильнями, числомъ до 40. Этотъ станокъ работникъ погружаетъ въ сальную жидкость до тѣхъ поръ, пока не налѣпится на свѣтильни известное количество сала. Въ день, работникъ приготовляетъ до 8 пуд. маканыхъ свѣчей. Для литыхъ свѣчей имѣются особыя станки съ жестяными формами; въ эти формы протягиваютъ свѣтильни и прикрѣпляютъ ихъ къ верхней и къ нижней проволокъ, идущимъ съ обоихъ концовъ станка, чрезъ середины формъ; въ формы наливается сало, и свѣчи готовы. Сало для литыхъ свѣчей перетапливается въ мѣдныхъ котелкахъ, но предварительно оно кладется въ мѣшки и сдавливается прессомъ. На литые свѣчей идетъ только то сало, которое останется въ мѣшкахъ, по сдавленіи прессомъ; выжимки идутъ на мыловареніе. Одинъ работникъ приготовляетъ въ день до 7 пуд. литыхъ свѣчей.

Мыловаренныхъ и свѣчныхъ заводовъ въ селеніяхъ у крестьянъ нѣтъ.

Кожевенные заводы. Годовые обороты Орловскихъ кожевенныхъ заводовъ можно опредѣлить до 356,000 р. сер. Значительнѣйшіе кожевенные заводы находятся въ Болховѣ, потомъ въ Ельцѣ и въ Сѣвскѣ; въ остальныхъ городахъ кожевни ничтожны.

Болховъ особенно славится кожевнями; въ немъ одномъ считается ихъ 25. Годовые обороты Болховскихъ кожевенныхъ заводовъ простираются до 260,000 р. сер. На кожевенныхъ заводахъ выдѣлываются сыромятныя и подошвенныя кожи, юфть, опойки и другія, кожевенныя издѣлія.

Елецкія кожи идутъ въ Воронежскую и Тамбовскую губерніи, Сѣвскія—въ Курскую; Болховскія кожи, уже издавна, покупаются большею частію для войскъ. Заводы эти покупаютъ кожи съ боень, у салотопенныхъ заводчиковъ и на сельскихъ базарахъ, у крестьянъ.

Принимая въ основаніе, показанную выше цыфру годовыхъ оборотовъ кожевенныхъ заводовъ, 356,000 руб., можно примѣрно опредѣлить, что Орловскія кожевни, кромѣ кожъ, (до 25,000 шт.) покупае-

мыхъ ими отъ салотопень, остальные за тѣмъ (до 50,000 кожъ) приобрѣтаются покупкою у крестьянъ, на сельскихъ базарахъ, въ годъ на сумму до 150,000 руб. серебромъ. Въ этихъ выгодахъ продажи кожъ участвуютъ не одни селенія, ближайшія къ городамъ, въ коихъ устроены кожевенные заводы, но почти все селенія Орловской губ. и многія изъ сосѣднихъ губерній, куда, для закупки кожъ, посылаются особые прикащики отъ кожевенныхъ заводовъ.

Работники на кожевенныхъ заводахъ, большею частію, городскіе мѣщане; крестьянъ изъ селеній весьма мало.

Трепальни пеньки. Трепаніемъ пеньки занимаются почти все города Орловской губ. Но преимущественно: Орель, Трубчевскъ, Брянскъ, Карачевъ, Болховъ, Кромы, Дмитровскъ и Сѣвскъ, т. е. западная и средняя полоса губерніи, одни болѣе, другіе менѣе. Орель и Карачевъ въ этой промышленности занимаютъ первыя мѣста.

Крайне затруднительно привести въ положительную извѣстность количество пеньки, обдѣлываемой въ Орловскихъ трепальныхъ заведеніяхъ. Это зависитъ отъ требованія ея къ портамъ и отъ урожая, но и то не вполне, потому что торговое и не торговое сословія сосѣднихъ уѣздовъ Черниговской губ., занимаясь также пеньковою промышленностію, ежегодно берутъ пеньку, въ значительномъ количествѣ, отъ крестьянъ Орловской губ. По доставленнымъ свѣденіямъ, наименьшее количество обдѣлываемой пеньки можно положить 1,500,000 пуд. За обдѣлку ея платится, среднимъ числомъ, по 15 коп. сер. съ пуда. Слѣдовательно, употребляя для обдѣлки 1,500,000 пуд. пеньки до 7,500 работниковъ, прійдется уплатить имъ до 225,000 руб. серебромъ.

Трепаніе пеньки производится обыкновенно съ 1 мая по 15 сентября. Порядочный работникъ въ это время вытреплетъ, среднимъ количествомъ, до 200 пуд., и получить задѣльной платы до 30 руб. сер. Трепальщики содержатъ себя на своемъ иждивеніи, артелями; чистый доходъ ихъ простирается до 20 руб. сер. На городскихъ трепальняхъ работаютъ не одни Орловскіе крестьяне, но и другихъ губерній, наиболѣе Калужской.

Такъ, въ Ливенскихъ городскихъ трепальняхъ, трепачи все изъ Калужской губ. Земледѣльческій край восточной полосы Орловской губерніи не даетъ рабочихъ на трепальни.

Въ настоящее время, трепачей государственныхъ крестьянъ считается:

Въ Орловскомъ округѣ	126
— Кромскомъ —	29

Въ Трубчевскомъ —	164
— Брянскомъ —	66
Итого.		385

Число весьма незначительное для обдѣлки того огромнаго количества пеньки, какое города Орловской губ. отправляютъ въ Петербургъ и въ Ригу.

Слѣдовательно, 385 трепачей госуд. крестьянъ, въ продолженіе всего времени трепальныхъ работъ, вытреплютъ пеньки не болѣе 80,000 пуд. Между тѣмъ, по приведенному въ описаніи городскихъ трепалень расчету, въ Орловскихъ городахъ вытрепливается пеньки до 1,500,000 пуд. Ясно, что въ этой работѣ въ городскихъ трепальныхъ, кромѣ государственныхъ крестьянъ, участвуютъ мѣщане и крестьяне другихъ сословій, и въ числѣ несравненно значительнѣйшемъ.

Въ производствѣ трепальныхъ работъ особенно славятся Калужскіе крестьяне. Они по преимуществу занимаются этою работою, какъ въ Орловской, такъ и въ Черниговской губ. Трепачи при работѣ своей употребляютъ только два инструмента: трепло и ножи. Работа трепача проста, но не легка; работнику нужна особая сила и крѣпкое сложеніе; хилый крестьянинъ не вынесетъ этой утомительной работы, требующей напряженнаго стоянія, до 18 часовъ въ сутки; кромѣ того, для нея нужна особая снаровка и долговременная привычка.

Канатные заводы и пеньковыя прядильни. Объ немъ можно говорить вмѣстѣ, потому что многія прядильни зависятъ отъ заводовъ, приготовляя для нихъ пеньковую и паклевую пряжу.

Годовой оборотъ Брянскихъ заводовъ, простирается до 98,000 р. сер. Брянскіе канаты приготовляются окончательно для морскаго употребленія и идутъ въ Черноморскіе порты и въ Константинополь.

Городскія прядильни раздѣляются на два разряда: одні, приготовляютъ только пеньковую и паклевую пряжу, для заводовъ и болѣе значительныхъ прядилень; другія дѣлаютъ изъ этой пряжи разныя вещи. Сельскія прядильни вообще принадлежатъ къ первому изъ сихъ разрядовъ. Вицами называются шнуры пряжи, въ числѣ до 200, свернутые не крѣпко въ канатъ; они приготовляются преимущественно для морскихъ судовъ, и смолятся въ тѣхъ же прядильняхъ. Г. Орель работаетъ вицы для Тагаирога и Астрахани; послѣ осмолки, вицы отправляются въ эти города въ тюкахъ, обшитыхъ дерюгою. Орель

ежегодно отправляетъ виць за губернію до 150,000 пуд. По привозѣ въ порты, вицьи разсучиваются и изъ ихъ шнуровъ приготавлиются, на тамошнихъ заводахъ, канаты. Прядильни, заготавлиющія вицьи, не имѣя возможности приготовить у себя все количество, нужной имъ для того пряжи, раздають паклю на менѣе значительныя городскія и сельскія прядильни, и платягъ за работу съ пуда пряжи по 20 коп. сер. Одинъ работникъ, въ день, выпрядетъ пудъ пряжи. Изъ пуда пеньки выходитъ пряжи 36 фунтовъ. Пеньковыя вицьи приготавлиють здѣсь по особымъ только заказамъ; обыкновенно же они дѣлаются изъ пакли.

Кромѣ вицьи для морскихъ канатовъ, городскія прядильни приготавлиють канаты для судовъ, отправляемыхъ изъ пристаней Орловской, Мценской и Брянской, и веревки для домашняго употребленія.

Изъ этого краткаго очерка видно уже, какъ важна эта промышленность для края. Изъ Орловскихъ пристаней ежегодно выходитъ до 1,000 судовъ разной величины, которымъ нужны оснастка и канаты. Дальніе города: Таганрогъ, Бердянскъ, Астрахань и другіе ежегодно требуютъ отсюда огромное количество пряжи, въ вицахъ; въ пенькѣ же, Орловскій край, засѣвающій коноплею не менѣе 80,000 десятинъ земли, недостатка никогда имѣть не можетъ.

Работники на канатныхъ заводахъ вообще изъ горожанъ.

На городскихъ прядильняхъ работаютъ и крестьяне, съ платою отъ 35 до 50 р. сер. въ годъ, на собственныхъ харчахъ; письменныхъ условій, при наймѣ работниковъ, не заключается.

Разсмотримъ теперь мѣру выгодъ, отъ сухопутной вывозки пряжи изъ губерніи. По здѣшнимъ свѣденіямъ видно, что Орловская губ. и преимущественно г. Орелъ, высылаетъ къ Азовскимъ портамъ и въ Астрахань до 150,000 и даже до 200,000 пуд. пряжи, въ вицахъ. Принимая разстояніе перевозки до Таганрога въ 1,000 вер., и мѣру накладки на возъ по 25 пуд., для вывоза изъ губерніи, означеннаго выше количества пряжи, нужно до 8,000 подводъ. За перевозку пряжи отъ Орла до Таганрога платится съ пуда отъ 50 до 57 коп. сер. Слѣдовательно, перевозка, высылаемой Орловскою губ. пряжи въ Азовскіе порты и въ Астрахань, доставляетъ здѣшнему крестьянскому населенію, ежегодно 100,000 р. серебромъ.

Этою выгодною отъ перевозки пряжи преимущественно пользуются здѣшніе, помѣщичьи крестьяне. Государственные крестьяне, кромѣ селеній, особо занимающихся извозною промышленностію, почти вездѣ, видимо уклоняются отъ всякихъ извозовъ, не только за губернію, но и внутри ея.

Заводы восковых свѣчей.

Въ Орловской губ. считается свѣчныхъ восковыхъ заводовъ: въ Ельцѣ 2, Мценскѣ 1, воскобойный; въ Сѣвскомъ уѣздѣ 2, всего 5. Годовой оборотъ всѣхъ этихъ заводовъ исчисленъ до 11,500 р. сер. Сумма весьма незначительная для обширнаго Орловскаго края, и судя по ней, можно полагать, что всѣ эти восковые заводы никакого особаго вліянія не имѣютъ на развитіе между крестьянами пчеловодства.

Маслобойная промышленность. Въ настоящее время у крестьянъ Государ. Имуществъ въ губерніи состоитъ маслобоенъ: въ восточной полосѣ 432, въ средней 447 и въ западной 944, всего въ губерніи 1,923 маслобойни.

Въ восточной полосѣ производство конопли у крестьянъ ограничивается одними только огородными мѣстами, при усадьбахъ;—вотъ почему число крестьянскихъ маслобоенъ здѣсь менѣе, чѣмъ въ другихъ полосахъ, особенно въ западной, гдѣ все крестьянское населеніе исключительно обратилось къ обработкѣ конопляниковъ.

Устройство крестьянскихъ маслобоенъ слѣдующее: изба, вѣнцовъ въ 15, длиною не болѣе 6 аршинъ, крытая вообще соломою. Въ избѣ устроены: печь, въ углу, съ заслонкой, безъ трубы. Станъ возлѣ печи, съ принадлежащими къ нему ладонями и корытомъ. Соколъ, деревянный отрубекъ, которымъ вбиваютъ клинья.

Рушалка, въ другомъ углу избы, гдѣ мелютъ конопляное сѣмя.

Ступа съ толкачемъ, посреди избы. Толкачъ вдѣвается на шесть, проведенный за избу, въ стѣнное отверстіе, и прикрѣпленный тамъ къ особымъ столбамъ.

Для производства работъ въ маслобойняхъ находятся:

а) Кошели, сплетенные изъ лыкъ. Въ кошель кладется истолченное конопляное сѣмя, для выбивки.

б) Чугунный горшокъ въ два и три ведра. Въ этотъ горшокъ стекаетъ выбиваемое масло.

в) Черепни, кувшины съ ручками, сдѣланные изъ глины. Въ черепняхъ поджаривается въ печахъ истолченное сѣмя.

г) Деревянная лопата, на подобіе небольшого весла. Ихъ должно быть въ маслобойнѣ двѣ. Лопатами перемѣшиваютъ толченное сѣмя.

д) Кувшинъ изъ глины, величиной въ ведро; ихъ въ маслобойнѣ два, и

е) Корецъ, выдолбленный изъ дерева. Имъ берутъ изъ ступы толченное сѣмя.

Работы въ крестьянской маслобойнѣ производятся двумя рабочими, слѣдующимъ порядкомъ: вытопивъ печь, довольно жарко, и выгребя оттуда уголья, засыпаютъ въ нее 4 мѣры коноплянаго сѣмени, и замазываютъ заслонку на полсутки. Высушенное конопляное сѣмя мелется потомъ на ручной рушалкѣ, и толчется въ ступѣ. Въ это же время затапливаютъ вновь печь и грѣютъ въ чугуиѣ горячую воду, которую вливаютъ въ ступу на сѣмя, и мѣшаютъ въ ней лопатами до тѣхъ поръ, пока вся масса истолченного сѣмени не смочится, но отнюдь не до жидкости. Перебравши потомъ всю массу сѣмени руками, накладываютъ ее въ черепи и ставятъ ихъ въ жаркую печь, заслонку которой вновь замазываютъ глиною. Черепи стоятъ въ печи 12 часовъ. Вынутую изъ черепней массу поджареннаго сѣмени кладутъ въ кошель, который обматываютъ веревкою накрѣпко, опускаютъ въ станъ, между его ладоней, и начинаютъ забивать клинья соколомъ. Отъ вбитія клиньевъ, ладони стана сжимаются и выдавливаютъ изъ кошеля масло, которое стекаетъ прежде въ корыто, а изъ него въ кувшинъ, или въ горшокъ, поставленный въ ямѣ, подъ концемъ корыта. Течка масла изъ кошеля продолжается отъ 10 до 12 часовъ. Дабы работа не останавливалась, во время течки масла готовятъ и поджариваютъ сѣмя, какъ указано выше, для дальнѣйшей накладки его въ кошель.

Выбивка масла обыкновенно производится здѣсь $2\frac{1}{2}$ зимнихъ мѣсяца, или до 75 дней. Въ сутки крестьянская маслобойня перебиваетъ въ масло одну зетверть коноплянаго сѣмени.

Въ здѣшнихъ крестьянскихъ маслобойняхъ готовится масло частью изъ собственного сѣмени, а болѣе изъ сѣмени, получаемого для выбивки масла отъ скупщиковъ и торговцевъ этимъ произведеніемъ. Выгоды крестьянъ отъ маслобоенъ, полагая, что она готовится масло изъ сѣмени, привезеннаго торговцемъ, состоятъ иногда въ извѣстной денежной платѣ, а чаще въ полученіи за работу выжимокъ коноплянаго сѣмени. Съ перваго взгляда эта послѣдняя выгода кажется ничтожною, но на дѣлѣ выходитъ иное. Съ четверти коноплянаго сѣмени, выбиваемого маслобойнею въ сутки, въ два забоя выходитъ два жмака а съ 75 четвертей, выбиваемыхъ въ продолженіи 75 рабочихъ дней, 150 жмакъ. Каждый жмакъ продается здѣсь по 30 коп. сер. За всѣ 150 жмакъ владѣлецъ маслобойни получить 45 руб. сер. Жмаки покупаются крестьянами охотно и употребляются въ пищу, особенно въ хлѣбъ, который очень вкусенъ съ жмаками; гдѣ хлѣба достаточно, тамъ жмаки идутъ на кормъ скота.

Орловскія крестьянскія маслобойни вообще даютъ изъ одного забоя, т. е. изъ 4 четвериковъ коноплянаго сѣмени, одно ведро масла, вѣсомъ въ 27 фунтовъ; а съ четверти сѣмени, т. е. съ двухъ забоевъ, 1 пудъ 14 фун. масла. Эту мѣру масла требуютъ торговцы отъ крестьянъ, по количеству, выданнаго имъ для выбивки, сѣмени.

Расходы владѣльца маслобойни слѣдующіе, не считая собственной его работы:

а) За наемъ одного работника, въ помощь, на 75 дней, по 15 к. сер. въ день.	11	руб.	25	к.
б) За 20 возовъ дровъ.	5	—	—	—
	<hr/>			
	16	руб.	25	к.

За тѣмъ, останется владѣльцу маслобойни прибыли отъ жмакъ до 29 руб. серебромъ.

Если же примемъ въ соображеніе годовыя траты его на устройство маслобойни, которая здѣсь, въ средней мѣрѣ, съ инструментами и всѣми принадлежностями стоитъ до 42 руб. и что изба прослужитъ 30 лѣтъ, инструментъ до 5 лѣтъ, то за эти вещи составится траты въ годъ до 9 р. сер., выходитъ, что владѣлецъ маслобойни имѣетъ отъ нея чистой прибыли до 20 р. сер. Эта сумма еще уменьшится, если содержаніе самаго владѣльца, работающаго въ маслобойнѣ, отнесемъ на счетъ его заработокъ

Въ случаѣ недостатка работы, маслобойни отдаются подневно въ наймы, крестьянамъ своихъ или сосѣднихъ селеній, для выбивки масла. Наемная цѣна маслобойни на сутки 50 коп. мѣлью.

Существующія нынѣ въ округахъ Государственныхъ Имуществъ, 1,923 маслобойни доставляютъ владѣльцамъ ихъ прибыли до 39,400 р. сер. и работникамъ до 21,600 рублей.

Бурлачество. Этотъ промыселъ въ Орловской губ. принадлежитъ и государственнымъ и помѣщичьимъ крестьянамъ; послѣднимъ даже болѣе, нежели первымъ. Мы рассмотримъ бурлачество на обонхъ сплавахъ Орловской губерніи.

1) Сплавъ по Деснѣ. Изъ Брянска ежегодно отправляется по Деснѣ до 223 судовъ разной величины и до 156 плотовъ съ лѣсомъ, въ Кіевъ, Кременчугъ, Екатеринославъ и Херсонъ. Для прохода этого числа судовъ и плотовъ, въ мѣста назначенія, нужно бурлаковъ до 2,600 человекъ.

Рабочимъ по Десненскому сплаву платится:

а) На судахъ.

	Лоцману.	Бурлаку.
Въ Херсонъ	50 руб.	20 руб.
— Екатеринославъ	40 руб.	17 руб.
— Кременчугъ	30 руб.	14 руб.
— Кіевъ	25 руб.	12 руб.

б) На плотахъ.

Въ Кременчугъ	— —	20 руб.
— Кіевъ	— —	15 руб.

Изъ собранныхъ свѣденій видно, что изъ Брянска среднимъ числомъ ежегодно отправляется:

	Судовъ.	Плотовъ.
Въ Херсонъ	131	—
— Екатеринославъ	5	2
— Кременчугъ	33	77
— Кіевъ	54	77
Итого	223	156

Для провода этихъ судовъ и плотовъ нужно рабочихъ и платы имъ:

	Лоцмановъ.	Бурлаковъ.	Плата имъ.
Въ Херсонъ	131	1,048	27,510 р. с.
— Екатеринославъ	5	43	731 — —
— Кременчугъ	33	559	10,022 — —
— Кіевъ	54	711	10,575 — —
Итого	223	2,361	48,838 р. с.

Для провода судовъ и плотовъ изъ Брянска нужно времени:

Въ Херсонъ	8 недѣль.
— Екатеринославъ	7 —
— Кременчугъ	6 —
— Кіевъ	5 —

Бурлаки, по приводѣ судовъ въ мѣста назначенія, иногда остаются тамъ, для лѣтнихъ земледѣльческихъ заработковъ, а иногда пѣшкомъ возвращаются въ свои селенія. Суда въ Брянскъ не возвращаются.

Изъ числа 2,584 бурлаковъ, ежегодно употребляемыхъ по Десненскому сообщенію, 686 бурлаковъ принадлежатъ къ сословію государственныхъ крестьянъ, а 1,914 чел. здѣшнимъ помѣщикамъ и удѣлу.

2) Окский сплавъ. Изъ Окскихъ пристаней: Орловской и Мценской ежегодно отправляется среднимъ числомъ до 800 судовъ разной величины въ Москву, Калугу и Коломну. Это количество судовъ изъ означенныхъ пристаней выходитъ не въ одинъ рейсъ, а во все время годичной навигаціи, въ 4 и 5 рейсовъ. На Окскомъ сплавѣ употребляются: коренники, барки, полубарки, паромы и лодки. Для провода этихъ судовъ, нужно рабочихъ, кромѣ лоцмана:

На судно съ грузомъ	25,000	пуд.	50	человѣкъ.
— — — —	23,000	—	46	—
— — — —	15,000	—	30	—
— — — —	10,000	—	20	—
— — — —	8,000	—	16	—
— — — —	6,000	—	12	—

Плата бурлакамъ за проводъ судовъ:

До Калуги	до 5 р.	»
— Коломны	— 8 —	»
— Москвы	— 10 —	50 к.
— Рыбинска	— 21 —	50 —

По числу 800 судовъ, ежегодно отправляющихся изъ Окскихъ пристаней, нужно среднимъ числомъ до 800 лоцмановъ и до 24,000 рабочихъ. За наемъ этого числа людей, на время навигаціи, хозяева судовъ ежегодно уплачиваютъ, среднимъ числомъ, до 216,000 р. сер., считая круглымъ числомъ на лоцмана по 30 руб., а на бурлака по 8 р. серебромъ.

Здѣсь нельзя привести такого же подробнаго расчета рабочихъ и платы имъ, какой представленъ по Десненскому сплаву. Суда и плоты изъ Брянска всегда отправляются въ одинъ и тѣ же извѣстные мѣста, на югъ. По Окскому сплаву, нѣтъ такихъ постоянно определенныхъ мѣстъ: суда идутъ изъ Орла и Мценска, по Окѣ, туда, гдѣ наиболѣе нуженъ хлѣбъ: въ Калугу, Юхновъ, Перемышль, Серпуховъ, Коломну, Москву и въ Нижній Новгородъ. Въ такомъ измѣняющемся направленіи судовъ, точное опредѣленіе числа рабочихъ, и въ особенности платы имъ, затруднительно. Впрочемъ показанная цифра расходовъ торговаго сословія, на наемъ бурлаковъ, для провода Орловскихъ судовъ по Окѣ, представляется достаточно близкою къ дѣйствительному расходу торговцевъ на эту перевозку.

Всѣ суда, отходящія изъ Орловской и Мценской пристаней, возвращаются обратно, иногда съ грузомъ, иногда безъ груза. Для обратнаго привода судовъ, хозяева ихъ тоже выдаютъ довольно зна-

чительныя суммы коноводамъ, но учесть ихъ затруднительно, потому, что иные суда, на обратномъ пути, тащутъ грузъ, другія возвращаются безъ него. Слѣдовательно, иное судно требуетъ болѣе, а другое значительно менѣе коноводовъ. Впрочемъ, платою за обратный проводъ судовъ пользуются не Орловскіе крестьяне; это болѣею частью доходъ другихъ при-Окскихъ губерній.

Для поясненія вообще порядка Окскаго сплава, между Орломъ, Москвою и Калугою, приведемъ расчетъ одного судовладельца, по его весенней и лѣтней операціи.

Барка, длиною 20 саж., шириною 17 арш., съ полнымъ грузомъ въ 20,000 пудовъ, дѣлаетъ два рейса; одинъ весенній въ Москву, съ полнымъ грузомъ; другой лѣтній, въ Калугу, съ половиннымъ грузомъ. Барка стоитъ безъ оснастки 500 р., оснастка 904 р., итого 1,404 руб. Барка служитъ 10 лѣтъ, оснастка—отъ одного года до 6 лѣтъ; вообще, на годовую трату и на проценты хозяинъ исчисляетъ сумму въ 553 рублей.

Издержки по сплаву:

а) За пристань въ Орлѣ, по 3 к. сер. съ куля	100 р.	»
б) Въ комиссію улучшенія судоходства, съ каждаго 100 пудовъ груза по 6 коп. серебромъ	18 —	»
в) За спускъ воды въ лѣтній сплавъ, въ пользу водяныхъ мельницъ, по 3 к. сер. съ куля	33 —	33 к.
г) Нагрузка судовъ, по 2 к. съ куля	66 —	67 »
д) Лоцману до Москвы 40 р. и до Калуги 25 р.	65 —	
е) Бурлакамъ 50 чел. до Коломны, по 8 р. и 30 чел. до Калуги по 5 р. серебромъ	550 —	
ж) За перегрузку въ Коломнѣ и за наемъ 1½ павозка (*)	254 —	50 »
з) Коноводамъ, за проводъ павозковъ въ Москву	450 —	

Итого . 1,537 р. 50 к.

За доставку 20,000 пуд. хлѣба въ Москву и 10,000 пуд. въ Калугу, хозяинъ барки, въ среднемъ числѣ, получить 2,350 р. (**).

Такимъ образомъ, за исключеніемъ годовой траты на заведеніе барки, и путевыхъ издержекъ по сплаву, барочникъ получить отъ весенней и лѣтней навигаціи чистой прибыли до 360 р. сер. Она будетъ менѣе, если къ расходамъ барочника присоединимъ и его со-

(*) По перегрузкѣ хлѣба въ Коломнѣ на павозки, Орловскіе бурлаки рассчитываются и возвращаются домой на павозкахъ. Остается только двое бурлаковъ: водиль и носовщикъ.

(**) Въ Москву по 10 к. сер. и въ Калугу по 3½ коп. сер. съ пуда.

держаніе, на время навигаціи; но и за всѣмъ тѣмъ промыслъ барочниковъ представляется однимъ изъ выгоднѣйшихъ, разумѣется при удачѣ слава. Ока между Орломъ и Мценскомъ течетъ въ частыхъ извилинахъ, и потому крушенія судовъ бывають здѣсь нерѣдки.

Этотъ расчетъ принадлежитъ одному изъ барочниковъ государственныхъ крестьянъ Орловскаго уѣзда. Барочниковъ въ этомъ сословіи считается здѣсь 5, барокъ у нихъ 24.

Можно сказать вообще, что обратный проводъ судовъ изъ Коломны въ Орелъ, для хозяевъ ихъ ничего не стоитъ. Они почти всегда везутъ небольшіе грузы, и платою за нихъ покрываютъ свои расходы, на наемъ коноводовъ, для провода барокъ.

Кромѣ Окскаго пути, Орловскіе и Мценскіе барочники сплавляютъ хлѣбъ и въ Юхновъ, Смоленской губ. Этотъ сплавъ идетъ изъ Орла, Окою и, не доходя 8 вер. до Калуги, барки втягиваются въ устье р. Угры и, ея, противу теченія идутъ на тяжахъ до Юхнова. Это сплавъ весенній и не безопасный; лѣтомъ сплава по Угрѣ не бываетъ.

По проводѣ Орловскихъ и Мценскихъ барокъ въ Коломну, и по расчетѣ, лоцмана возвращаются къ своимъ пристанямъ всегда на перемѣнныхъ лошадяхъ, особливо артелью, потому что ихъ ждутъ тамъ новые сплавы; бурлаки возвращаются пѣшкомъ. Среднимъ счетомъ, лоцманъ изъ Орла можетъ сходить съ барками—разъ въ Коломну и три раза въ Калугу; бурлакъ въ лѣто можетъ сдѣлать три рейса: одинъ въ Коломну и два въ Калугу.

Бурлаковъ по Десненскому и Окскому сплавамъ, какъ показано выше, въ продолженіи всей навигаціи, требуется вообще до 27,000 чел. Государ. крестьянъ ежегодно идетъ въ бурлаки:

а) По Десненскому сплаву на одинъ рейсъ	686	человѣкъ.
б) По Окскому сплаву на одинъ рейсъ		
691 чел. а на 4 рейса	2,764	—
Всего.	3,450	—

За тѣмъ, изъ сословія помѣщичьихъ и удѣльныхъ крестьянъ и сословія городскихъ мѣщанъ, идутъ на бурлачество, для обоихъ сплавовъ, считая на одинъ рейсъ, до 23,550 человѣкъ.

Самое большое число бурлаковъ выходитъ изъ Окскихъ пристаней въ весенній сплавъ, и для этого, къ веснѣ, собирается въ Орелъ и Мценскъ до 12,000 помѣщичьихъ крестьянъ. На весенній сплавъ по Окѣ выходятъ преимущественно помѣщичьи крестьяне и мѣщане г. г. Орла и Мценска.

Бурлацкая промышленность для крестьянского населения Орловской губ. представляет достаточныя выгоды, особенно по Окскому сплаву, на которомъ одинъ и тотъ же бурлакъ можетъ сдѣлать нѣсколько рейсовъ и заработать порядочную сумму денегъ.

По Десненскому сплаву бурлаки идутъ всегда на одинъ рейсъ.

По Окѣ барка идетъ до Калуги 7 дней, а до Коломны 14 дней. Бурлаку на этомъ сплавѣ весьма легко сдѣлать три рейса, одинъ въ Коломну и два въ Калугу.

Такимъ образомъ, бурлаки зарабатываютъ среднимъ счетомъ:

По Десненскому сплаву. 16 р. »

По Окскому сплаву. 18 — »

Расходы ихъ слѣдующіе: за 4 и 3-хъ мѣсячный паспортъ

По Десненскому сплаву. » 60 к.

По Окскому сплаву. » 50 —

Путевое продовольствіе и исправленіе одежды.

По Десненскому сплаву. 7 р. 50 к.

— Окскому. 7 р. 10 —

За тѣмъ, бурлаку останется чистой прибылью:

а) На Десненскомъ сплавѣ 7 р. 90 к.

б) На Окскомъ сплавѣ 10 — 40 —

Судовые лоцманы имѣютъ больше прибыли, потому что получаютъ гораздо высшую плату, нежели гребцы—бурлаки. Орловскій лоцманъ, на Окскомъ сплавѣ, въ три рейса, получить чистой прибылью до 50 р. сер. Брянскій лоцманъ, на Десненскомъ сплавѣ, въ одинъ рейсъ до 25 р. серебромъ.

Комедіанты. Эта оригинальная промышленность исключительно принадлежитъ нѣсколькимъ семействамъ Воровудской волости, въ Малоархангельскомъ округѣ.

Лѣтъ 30 тому назадъ, одинъ изъ государственныхъ крестьянъ д. Лимовой, будучи на Коренной ярмаркѣ, зашелъ изъ любопытства въ кукольную комедію какого то странствующаго нѣмца, и видя притомъ съ какимъ успѣхомъ нѣмецъ собираетъ деньги, онъ рѣшился самъ завести подобную комедію, во чтобы ни стало, и немедленно приступилъ къ выдѣлкѣ куколъ и составленію необходимыхъ декораций, сначала по образу подмѣченнымъ имъ у нѣмца, на Коренной, а потомъ по своей собственной фантазіи, и такимъ образомъ составилъ ярмарочныя комедіи въ народномъ вкусѣ. Успѣхъ начинателя Русской комедіи былъ такъ огроменъ, что умирая, онъ передалъ

этотъ промыселъ своему семейству, отъ котораго комедіанство перешло и въ другія семейства той волости. Теперь, въ Малоархангельскомъ округѣ считается 10 комедіантовъ. Они посѣщаютъ всѣ сосѣднія ярмарки и ѣздятъ въ Харьковъ, Тамбовъ, Пензу и даже въ Одессу и Астрахань. Поѣздки эти производятъ они по общему соглашенію, и такимъ образомъ, чтобы двумъ партіямъ не столкнулись вмѣстѣ. Въ настоящее время, комедіанты завели у себя шарманки, а нѣкоторые выучились играть на скрипкѣ. Комедіанты эти, кромѣ ярмарочныхъ выставокъ, въ городахъ, охотно бываютъ приглашаемы въ дома, гдѣ получаютъ 5, 7, и даже 10 руб. асс. за представленіе.

По ближайшимъ расчетамъ, чистый доходъ всѣхъ 10 комедіантовъ оказался въ 1,000 руб. асс., т. е. до 100 р. на каждого изъ нихъ, за всѣми путевыми и домашними расходами.

Вотъ всѣ виды существующей городской промышленности въ Орловской губерніи, которые имѣютъ значительное вліяніе на благосостояніе крестьянскаго населенія. Выгоды, доставляемая гороною промышленностію крестьянскому населенію, по самому существу ея измѣнчиваго хода, никогда не могутъ быть выражены точною цифрою. Изъ соображенія предъидущихъ статей описанія промышленности въ губерніи, видно, что крестьянское населеніе въ ней, по меньшей мѣрѣ, получаетъ ежегодно отъ городской промышленности:

1) За перевозку хлѣба, изъ мѣстъ складовъ въ города и пристани	до	330,000	руб	сер.
2) За доставку хлѣба изъ пристаней въ разныя мѣста за губернію (бурлаки).	—	265,000	—	— (*)
3) За скотъ, продаваемый салотопеннымъ заводамъ	—	200,000	—	—
4) За продажу кожъ на заводы	—	150,000	—	—
5) Отъ трепальныхъ заведеній (работники).	—	225,000	—	—
6) Отъ перевозки пряжи за губернію	—	100,000	—	—
И т о г о		до	1,270,000	руб. сер.

На дѣлѣ, эта цифра еще болѣе, потому что здѣсь не указывается ни на плату сельскимъ прядильнямъ, за выдѣлку пряжи, ни на пла-

(*) Въ этомъ числѣ и плата Десненскимъ бурлакамъ, за славъ судовъ и плотовъ по Деснѣ.

ту сельскимъ маслобойнямъ, за выдѣлку масла. Обѣ эти операциі доставляютъ крестьянамъ огромныя суммы, но какъ число ихъ, въ помѣщичьихъ и удѣльныхъ селеніяхъ, въ точности неизвѣстно, то мы и не можемъ опредѣлить здѣсь величину той суммы, которую доставляютъ крестьянамъ эти виды городской промышленности.

Хотя въ восточной полосѣ Орловской губ., въ уѣздахъ: Елецкомъ, Ливенскомъ и Малоархангельскомъ главную промышленность составляютъ маслобойни и извозъ; но какъ воздѣлываніе конопли и, зависящая отъ него, маслобойная промышленность, по мѣстности, исключительно свойственны средней и западной полосамъ губерніи, то дальнѣйшее развитіе маслобоенъ здѣсь невозможно. Въ этомъ краѣ не останется коноплянаго сѣмени для перебивки въ масло во вновь заводимыхъ маслобойняхъ. Бурлачествомъ здѣшніе крестьяне тоже не могутъ заниматься, потому что Орловскія пристани слишкомъ отъ нихъ отдалены. Вотъ почему масса бѣднѣйшихъ землею крестьянъ этого края губерніи, и въ особенности Малоархангельскаго уѣзда, въ настоящее время, обратилась къ особой промышленности, именно къ заработкамъ въ при—Донскихъ степяхъ, куда ежегодно отправляется огромное число государ. крестьянъ изъ всѣхъ трехъ уѣздовъ; но часто случается, какъ было и въ 1845 г., что вся масса работниковъ, ушедшая отсюда на заработки въ при—Донскія степи, возвратилась назадъ, потому что въ той сторонѣ мѣстныя засухи истребили и жатву и сѣнокосъ, и нечего было работать.

б) ФАБРИКИ И ЗАВОДЫ.

Въ Орловской губ., фабричная и заводская дѣятельность выражаются, главнѣйше, въ свеклосахарномъ производствѣ, винокурениі, чугунныхъ и стеклянныхъ заводахъ.

Винокуренныхъ заводовъ въ Орловской губер. 25, сила которыхъ до 4,364,000 вед.; курится же вина, по количеству взятыхъ поставокъ въ губернію, или виѣ ея. Цѣны подрядныя на 1851 г. были по 46 коп. сер. за ведро полугара; въ этомъ году, поставлено было мѣстными заводчиками 601,000 вед. полугара и иногородными 144,000 вед., всего 745,000. Орловскими же заводчиками поставлено въ томъ же году въ оныя губерніи 232,867 ведръ.

Таблица № 12 показываетъ гдѣ именно находятся заводы эти, кому принадлежать и силу заводовъ, принимаемую въ конкуренцію

при торгахъ на поставку вина. Способъ продажи вина слишкомъ хорошо извѣстенъ, чтобъ настояла необходимость описывать его.

Свеклосахарныхъ заводовъ въ Орловской губерніи 14, таблица подъ № 13 показываетъ подробное состояніе этихъ заводовъ за 184⁸/₉ годъ. Заводы Г. Мальцова заслуживаютъ подробнаго описанія: земли принадлежащія его заводамъ тянутся изъ Брянскаго уѣзда, Орловской губерніи, въ Жиздринскій уѣздъ, Калужской губерніи, занимая пространство 163,828 десятинъ 592 квадратныхъ сажень; на всемъ протяженіи этомъ устроены прекрасныя дороги, соединяющія заводы, учреждены постоянныя стойки лошадей для говьбы. Изъ вышесказаннаго пространства земли, въ Брянскомъ уѣздѣ, находится 61,900 десятинъ, распределенныхъ слѣдующимъ образомъ: пахатной 19,500 десятинъ, сѣнокосной 5,900 десятинъ; лѣсу 34,500 десятинъ, усадебной и огородной 1,350 десятинъ; неудобной 650 десятинъ. Такъ что земли, принадлежащія Мальцову въ Брянскомъ только уѣздѣ, превосходятъ три Европейскія княжества вмѣстѣ взятыя: Лихтенштейнъ, Монако и Рейсъ старшей линіи. Мастеровые при заводахъ Мальцова, получая хорошую задѣльную плату, также состоящіе въ разныхъ должностяхъ при управленіи заводами, живутъ не только весьма безбѣдно, но составляютъ иногда порядочныя деньги, на которыя строятъ себѣ каменные дома, и пускаютъ деньги въ оборотъ, но это началось съ недавняго времени. Прежде они растрачивали большую часть зарабатываемыхъ денегъ на наряды, но хозяинъ завода установилъ для нихъ особый костюмъ, взятый съ типа русскаго и деньги у работниковъ стали накапливаться. Главное управленіе Брянскими заводами находится въ селѣ Дятьковѣ, въ которомъ есть каменная церковь во имя Преображенія Господня, съ тремя предѣлами: 1 во имя св. Евангелиста Іоанна Богослова, 2 во имя Сергія Радонежскаго и, (еще не освященный) Успенія Пресвятыя Богородицы. Въ этомъ храмѣ иконостасъ обложенъ хрусталемъ; кромѣ того при церкви находится придѣльный храмъ, во имя св. Василія Великаго, построенный надъ фамильнымъ склепомъ изъ кирпича, обложенный снаружи чугунными плитами, отлитыми на заводахъ Мальцова, съ изображеніемъ на оныхъ избранныхъ мѣстъ изъ священнаго писанія.

При церкви находится хоръ пѣвчихъ (до сорока человѣкъ), изъ служителей и мастеровыхъ Г. Мальцова.

Находится также училище подъ вѣденіемъ приходскаго священника, въ которомъ обучается дѣтей мастеровыхъ: мальчиковъ 80 и дѣвочекъ 10. Больница на 60 кроватей, помѣщающаяся въ каменномъ трехъ этажномъ зданіи, въ которомъ имѣется аптека. Вѣдомости

подъ № № 14—25 показываютъ подробное состояніе хрустальныхъ, стеклянныхъ и чугунныхъ заводовъ г. Мальцова.

Торговля.

Естественныя произведенія и географическое положеніе опредѣляютъ направленіе торговой дѣятельности края и вообще всей промышленности его. Такъ, плодородіе восточныхъ уѣздовъ Орловской губерніи, богатство лѣсовъ, и производство конопли въ западной части ея, и общее положеніе губерніи, между южнымъ, хлѣбороднымъ по, безлѣснымъ, краемъ Россіи и сѣвернымъ, нуждающимся въ хлѣбѣ, составляетъ естественную причину того, что въ восточной части губерніи развита преимущественно торговля хлѣбная, а въ западной—торговля лѣсомъ, пеньковыми издѣліями и коноплянымъ масломъ. Таблица № 26 показываетъ число капиталовъ, объявленныхъ въ городахъ Орловской губерніи.

Разсмотрѣніе торговли Орловской губерніи по полосамъ, вѣрнѣе другаго какого либо способа, можетъ дать понятіе о состояніи и направленіи въ ней торговли.

1) Въ восточной полосѣ, заключающей Елецкій, Ливенскій и Малоархангельскій уѣзды, первое мѣсто, въ торговомъ отношеніи, занимаетъ Елецъ, за нимъ слѣдуютъ Ливны, потомъ Малоархангельскъ, впрочемъ совершенно незначительный по торговлѣ.

Елецъ отправляетъ ежегодно среднимъ числомъ:

Ржи	до 70,000	четвертей
Пшеницы	— 35,000	—
Пшениной муки	— 225,000	—
Гречихи, гороха и овса	— 85,000	—
Коноплянаго сѣмени	— 8,000	—

Рожь, гречиху, горохъ, овесъ и конопляное сѣмя Елецъ покупаетъ въ своемъ и въ ближайшихъ къ нему уѣздахъ Воронежской губ., а пшеницу иногда въ Воронежской губерніи, иногда въ уѣздахъ: Старо-оскольскомъ Курской губерніи, Ливенскомъ, Старобѣльскомъ Харьковской и Аткарскомъ Саратовской губерній, т. е. въ тѣхъ черноземныхъ странахъ, гдѣ урожай пшеницы окажется благопріятнѣе.

Крупчатая мука, по привозѣ зерновой пшеницы, выдѣлывается на мельницахъ, устроенныхъ Елецкими горожанами, на рѣкахъ Сосиѣ

и Ворлѣ, близъ Ельца. Елецкая крупчатая мука славится особою бѣлизною и добротою.

Пшеница въ зернѣ, рожь, гречиха, горохъ, овесъ и конопляное сѣмя сбываются обыкновенно въ Москву и Калугу, частію прямо, частію чрезъ посредство городовъ Тульской губерніи. Крупчатая мука расходуется во всей Россіи; за этою мукою иногородное купечество пріѣзжаетъ въ Елецъ.

Елецъ издавна завладѣлъ торговлею хлѣбомъ, въ особенности пшеничною и крупчатою мукою. Губерніи: Саратовская, Воронежская, Тамбовская, Курская и Харьковская ежегодно шлютъ ему сотни подводъ съ пшеницею. За одинъ перемолъ пшеницы получается въ годъ до 30,000 руб. серебромъ.

Въ городѣ бываетъ ярмарка, 26 іюня, Тихвинская, продолжающаяся три дня; на нее привозится товаровъ на сумму до 50,000 рубл. серебромъ; кромѣ того, по понедѣльникамъ, средамъ и пятницамъ бываютъ базары.

Въ Елецкомъ уѣздѣ бываютъ ярмарки:

	На какую сумму привозится товаровъ.
Въ с. Тербунахъ, 6 мая	до 17,900
— — Подгорѣльскомъ, 19 мая.	— 12,300
— — Аграмаевѣ, 5 сентября	— 68,300
— — Красной Польнѣ, 27 іюля	— 6,300
	<hr/>
	104,800

Городъ Ливны началъ подниматься въ недавнее время и, въ настоящемъ его положеніи онъ уже съ успѣхомъ соперничаетъ съ Ельцомъ. Ливенское торговое сословіе также занимается хлѣбною торговлею въ огромномъ размѣрѣ.

Здѣшніе торговцы среднимъ количествомъ закупаютъ :

Ржи и муки ржаной	до 140,000 четв.
Гречихи	— 55,000 —
Коноплянаго и льнянаго сѣмени	— 19,000 —
Проса и гороха	— 9,000 —
Ячменя	— 3,000 —
Пшеницы въ зернѣ.	до 50,000 —
Пеньки	— 40,000 —

Но изъ этаго огромнаго количества едва десятая часть расходуется во внутренности уѣзда и въ городѣ, остальные $\frac{9}{10}$ отправляются за губернію.

Пшеница покупается въ своемъ уѣздѣ и въ уѣздахъ Землянскомъ Старо-оскольскомъ и Старо-бѣльскомъ Воронежской, Курской и Харьковской губерній; рожь и остальные произведенія, большею частию, въ своемъ уѣздѣ.

Закупленный торговцами Ливенъ, хлѣбъ отправляется частию на винокуренные заводы и главнѣйше изъ губерніи, чрезъ Орловскую и Мценскую пристани. Орель и Мценскъ, каждый въ 120 верстахъ отъ Ливенъ. Средняя плата за подводу, поднимающую до 25 пудовъ есть 1 руб. 10 к. серебромъ.

Ярмарки бываютъ: одна въ десятую пятницу по Пасхѣ, а другая 29 августа, въ день Усѣкновенія главы Іоанна Предтечи. Ярмарки эти продолжаются каждая по три дня; на нихъ привозится товаровъ на сумму до 175,000 руб. серебромъ. Базары бываютъ по средамъ, пятницамъ и воскресеньямъ.

Въ Ливенскомъ уѣздѣ бываютъ ярмарки:

		Привозится товаровъ.		
Въ с. Святицкомъ, 9 мая	до	8,000	руб.	сер.
— — Покровскомъ, 15 іюля	—	24,000	—	—
		<hr/>		
		32,000	руб.	сер.

Малоархангельскъ почти вовсе не производитъ иногородной хлѣбной торговли. Это одинъ изъ тѣхъ, небольшихъ, уѣздныхъ городовъ, гдѣ небогатое городское сословіе довольствуется небольшими оборотами своей домашней торговли.

Торговлю этого города убили не Ливны и не Елецъ, но близъ лежашія селенія. Малоархангельскъ не могъ побороть даже сельскихъ базаровъ, не смотря на то, что лежитъ на пути сообщенія значительной части Курской губерніи съ Орловскую и Мценскою пристанями.

Ярмарокъ въ городѣ нѣтъ; базары бываютъ по понедѣльникамъ и пятницамъ.

Въ Малоархангельскомъ уѣздѣ бываютъ ярмарки:

Привозится товаровъ на сумму.

Въ с. Дросковѣ, 25 марта, въ Вер- бное Воскресенье, 23 апрѣля и 8 ноября	до	10,300	р. с.
-----------------------------------------------------------------------------	----	--------	-------

Въ с. Липовцахъ, въ день Св. Духа.	до	1,700
— Калшиѣ, 1 іюня и 1 ноября	—	2,000
— Троицкомъ, 30 іюля.	—	9,500
— Красномъ, 30 іюня	—	10,500
— Богородицкомъ, 15 августа	—	14,800
— Александровскомъ, 30 августа	—	2,700
— Фошиѣ въ день св. Никиты	—	2,500
		<hr/>
	—	54,000

2) Въ при-Окской полосѣ Орловской губерніи первое мѣсто, въ торговомъ отношеніи, занимаетъ Орель, далѣе Мценскъ, потомъ Болховъ и наконецъ Кромы. Первые два города важны еще и потому, что при нихъ имѣются пристани, съ которыхъ, среднимъ числомъ, отправляется ежегодно до 800 разныхъ судовъ.

На этихъ судахъ, среднимъ же количествомъ, отправляется, ежегодно до 600,000 четвертей различнаго хлѣба, въ слѣдующей пропорціи.

Пшеницы	до	55,534	четв.
Пшеничной муки	—	8,776	—
Ржи	—	83,692	—
Ржаной муки, пеклеванной и руханой	—	230,070	—
Овса	—	147,648	—
Гречихи, пшена, гречневыхъ крупъ, ячменя, гороху, маку, ячныхъ крупъ, муки гречневой, гороховой и овсяной	—	69,944	—
Коноплянаго и льнянаго сѣмени	—	5,848	—
		<hr/>	
		601,512.	

Кромѣ того, пеньки и пакли до 20,500 пуд.

Часть этой массы хлѣба закупается у помѣщиковъ, съ доставкою къ пристанямъ; другая же часть, купленная у помѣщиковъ и въ разныхъ складахъ губерніи, доставляется къ пристанямъ самими покупателями.

Кромѣ этого пути хлѣбной торговли, по р. Окѣ, крестьянское населеніе описываемой полосы проложило себѣ сухопутные тракты въ Калужскую губернію и, чрезъ Брянскъ, въ Смоленскую. Но это можно разсматривать только какъ мѣну хлѣба на лѣсные произведенія того края. Въ этой послѣдней торговлѣ, преимущественно участвуетъ ближайшее населеніе: Болховскаго, Мценскаго и Орловскаго уѣздовъ.

Въ продолженіи всего зимняго времени, Мценскіе и въ особенно-

сти Орловскіе базары загромождены лѣсомъ и лѣсными издѣліями. Все это привезено крестьянскимъ населеніемъ губерніи изъ Брянскаго и Калужскихъ уѣздовъ, гдѣ на весь проданный ими хлѣбъ закупленъ лѣсъ, дрова, доски и другія издѣлія, которыя, съ достаточною для крестьянъ выгодною, перепродаются горожанамъ на Мценскихъ, Болховскихъ, Орловскихъ и Кромскихъ базарахъ.

Въ этой полосѣ Орловской губерніи существуетъ, однако же не собственно съ Калужскою и Смоленскою губерніями, а чрезъ посредство ихъ, болѣе значительное сношеніе съ портами Рижскимъ и Петербургскимъ. Это торговля конопляными произведеніями: пенькою, сѣмянемъ и масломъ.

Кажется, что торговая дѣятельность Орла, прежде была значительнѣе. Мценскъ, повидимому дѣятельнѣе Орла въ торговомъ отношеніи. Пристань его ближе къ Калугѣ и Москвѣ, и потому изъ нея выходитъ болѣе судовъ, нежели изъ Орловской. Изъ Мценска отправляется на судахъ, въ при-Окскія губерніи и въ Москву, не только хлѣбъ, но и различныя заводскія и фабричныя произведенія. Замѣчательнѣйшія статьи отпуска суть:

Винный спиртъ	до	60,000	вед.
Виноградное вино (Крымское)	—	9,000	—
Конопляное масло	—	2,600	пуд.
Разная бакалея	—	13,500	—
Говяжье сало	—	5,400	—
• Орѣховое дерево	—	3,300	—
Мѣлъ и алебастръ	—	4,600	—
Подзолъ	—	14,600	—
Писчая бумага	—	1,600	ст.

Города въ этихъ двухъ полосахъ губерніи: Орель, Мценскъ, Елецъ, Ливны и даже Болховъ, суть дѣйствительные центры промышленной и торговой дѣятельности своихъ уѣздовъ. Капиталы этихъ городовъ значительны, и они привлекаютъ на рынки свои почти всѣ произведенія края. Существующіе въ уѣздахъ означенныхъ городовъ сельскіе рынки, дѣйствительно служатъ вспомогательными средствами для самихъ городовъ и необходимы имъ. При такомъ положеніи торговли въ городахъ, крестьянское населеніе не имѣетъ надобности въ усиленіи и увеличеніи внутреннихъ рынковъ, для сбыта своихъ произведеній, и если заводить ихъ, то съ вѣдома и косвеннаго дозволенія городской торговли, и именно въ томъ мѣстѣ, гдѣ учрежденіе рынка полезно для самаго города. Иначе рынокъ, въ подобныхъ уѣздахъ, существовать не можетъ, или будетъ

для уѣзднаго населенія бесполезенъ. Не въ такомъ видѣ представляются торговыя отношенія уѣздовъ къ городамъ, подобнымъ Малоархангельску. Нѣсколько незначительныхъ капиталовъ, двѣ три бѣдныя ярмарки, для удовлетворенія собственныхъ обывателей, и еженедѣльные базары, на которые собирается изъ окрестныхъ селеній десятка два торговокъ съ лукомъ и капустою, и воза три, четыре съ хлѣбомъ, вотъ все что представляетъ Малоархангельскъ и, даже Кормы, для сотенъ тысячъ крестьянскаго населенія ихъ уѣздовъ. А какъ промышленность и, въ особенности, торговля сельскими произведеніями, въ столь значительной массѣ народа, не можетъ оставаться безъ ближайшихъ пунктовъ сбыта, то промышленная дѣятельность населенія сихъ уѣздовъ, минуя свои уѣздные города, отъ которыхъ въ хозяйственномъ отношеніи особой пользы не имѣетъ, учредила эти пункты въ селеніяхъ. Что же оставалось дѣлать народонаселенію этихъ уѣздовъ, когда ихъ административные центры такъ ничтожны въ торговомъ отношеніи? Кажется, что въ этомъ дѣлѣ, сельское населеніе совершенно право, и города, подобные Кромамъ и Малоархангельску, напрасно жалуются на стѣсненіе своей торговой дѣятельности излишнимъ учрежденіемъ сельскихъ базаровъ. Излишнихъ пунктовъ сбыта сельскихъ произведеній существовать не можетъ; они рушатся сами собою, когда уѣздные города ихъ сильны капиталами, и когда прежде установленныхъ пунктовъ достаточно для торговыхъ дѣлъ этого края.

Въ описываемой полосѣ Орловской губерніи, ярмарки и базары учреждены въ слѣдующихъ мѣстахъ. Въ г. Орлѣ базары по пятницамъ и воскресеньямъ.

Въ селеніи Сергіевскомъ, Яковлева тожъ, Орловскаго уѣзда, бываетъ ярмарка 8 іюля.

Въ Мценскѣ базары бываютъ по понедѣльникамъ.

Въ уѣздѣ Мценскомъ ярмарокъ и базаровъ нѣтъ.

Въ г. Болховѣ бываютъ базары по воскресеньямъ, средамъ и пятницамъ.

Въ уѣздѣ Болховскомъ бываетъ ярмарка при Троицкомъ-Оптинѣ монастырѣ, 26 іюля, куда привозится товаровъ на сумму до 32,000 руб. серебромъ.

Въ городѣ Кромахъ бываютъ ярмарки на 10 и 11-й недѣляхъ по Пасхѣ, и еженедѣльно торги по пятницамъ.

Въ Кромскомъ уѣздѣ бываютъ ярмарки: въ с. Опальковѣ 20 іюля; въ с. Саськовѣ 9 мая и 6 декабря; въ с. Жерновцѣ 25 марта; въ с. Короськовѣ 1 іюля и 1 ноября; и въ с. Воронищовѣ 16 іюня и 1

іюля. На всѣ эти ярмарки привозится товаровъ на сумму до 20,000 руб. серебромъ.

3) Въ западной полосѣ Орловской губерніи первое мѣсто, въ торговомъ отношеніи, занимаетъ Брянскъ, потомъ слѣдуютъ: Трубчевскъ, Карачевъ и Сѣвскъ; торговля Дмитровска ничтожна. Такъ какъ край этотъ не богатъ собственнымъ хлѣбомъ, и, лежащіе за Трубчевскомъ, уѣзды также не весьма плодородны, то западная полоса Орловской губерніи служитъ постояннымъ, перевознымъ трактомъ того огромнаго количества хлѣба, которое ежегодно тянется по дорогамъ ея изъ Курской губерніи въ Смоленскую.

Но одно обстоятельство покажется страннымъ, именно что, на всемъ протяженіи этихъ транзитныхъ трактовъ, народонаселеніе западной полосы не умѣло, или не могло, устроить среди себя складовъ хлѣба; даже Трубчевскъ не можетъ этимъ похвалиться. Складъ этотъ устроенъ внѣ Орловской губерніи, за Трубчевскою границею, въ м. Почепѣ, въ которомъ сотни тысячъ четвертей переваливаются съ однихъ привозовъ на другіе. Десятки тысячъ народа пріѣзжаютъ въ Почепъ за хлѣбомъ; сюда стекается для разныхъ дѣлъ народонаселеніе Орловской, Черниговской, Смоленской и даже Витебской губерніи. У помѣщиковъ этой полосы, хотя и могутъ быть огромные запасы хлѣба, но они сбываютъ его въ Орелъ и въ Мценскъ, а если и прямо за губернію, то по личнымъ сдѣлкамъ, почти всегда съ доставкою въ мѣста назначенія, на собственный счетъ.

По этимъ причинамъ, дѣятельность городовъ этой полосы въ хлѣбной торговлѣ представляется болѣе ограниченою, противъ средней и восточной полосы.

Брянское купечество ведетъ значительную торговлю лѣсными издѣліями, сплавая ихъ Десною и Днѣпромъ къ городамъ Полтавской, Екатеринославской и Херсонской губерній.

Торговля конопляными издѣліями имѣетъ здѣсь свой центръ: это ярмарка при Свенскомъ монастырѣ возлѣ Брянска, бывающая 1 октября; на ней устанавливаются цѣны на пеньку, конопляныя сѣмя и масло. И въ этой торговлѣ первенство принадлежитъ одному торговому дому въ м. Почепѣ. Въ самой же западной полосѣ Орловской губерніи оптовыхъ торговцевъ конопляными издѣліями мало, но множество мелкихъ скупщиковъ (кулаковъ).

Ярмарки и базары.

Въ Брянскѣ бываетъ одна незначительная ярмарка, въ 10 пятницу по Пасхѣ; базары бываютъ по воскресеньямъ и пятницамъ.

Въ Брянскомъ уѣздѣ бываютъ двѣ ярмарки: одна при Свенскомъ монастырѣ 1 октября, на которую привозится товаровъ на сумму до 70,000 рублей серебромъ, и, какъ выше упомянуто, устанавливаются цѣны на конопляныя издѣлія; а другая въ с. Пятницкомъ, въ началѣ іюля, весьма важная для сельскаго населенія сѣверной, отдаленной отъ города части уѣзда.

Въ г. Карачевѣ бываетъ ярмарка, въ день св. Тихона Амафунскаго 16 іюля; базары бываютъ еженедѣльно по пятницамъ.

Въ Карачевскомъ уѣздѣ ярмарки бываютъ:

Въ селѣ Ружномъ, 2 мая.

При Офинѣ монастырѣ, 9 мая.

Въ сѣлѣ Лѣскахъ — 29 іюня.

Въ с. Покровѣ, 23 апрѣля и 1 октября.

Кромѣ того, по воскресеньямъ, базары въ селлахъ Шаблыкинѣ и Хотынцѣ.

На всѣ эти сельскіе торги привозится товаровъ на сумму до 30,000 руб. серебромъ.

Въ г. Дмитровскѣ бываютъ четыре ярмарки: 1-я трехъ святителей, 30 января; 2-я Георгіевская, 23 апрѣля; 3-я на день Константина и Елены, 21 мая; и 4-я Казанская, 22 октября.

Въ уѣздѣ бываютъ ярмарки; въ с. Глодневѣ, на Троицынъ день; въ этомъ же селѣ бываютъ по средамъ базары; другая ярмарка въ с. Рышковѣ, 8 іюля.

Въ г. Сѣвскѣ бываютъ двѣ ярмарки: одна на 10 недѣль по Пасхѣ и другая 28 октября. Базары бываютъ еженедѣльно по пятницамъ.

Въ Сѣвскомъ уѣздѣ бываютъ ярмарки:

При Богородицкой Площанской пустынѣ, 8 іюля; въ с. Селечнѣ, 20 іюля и 1 октября; при Спасскомъ монастырѣ, 6 августа; въ с. Брасовѣ, въ день Вознесенія Господня. Въ с. Гадогощѣ, 15 августа, въ с. Доброводѣ, 9 мая. Кромѣ того въ селеніяхъ Радогощѣ и Брасовѣ бываютъ еженедѣльные базары, въ первомъ по воскресеньямъ, во второмъ по понедѣльникамъ.

Въ г. Трубчевскѣ бываютъ ярмарки въ новый годъ и въ Троицынъ день. Базары еженедѣльно по пятницамъ.

Въ с. Небрячинѣ бываютъ ярмарки на 9 мая и 6 декабря. Еженедѣльные базары по пятницамъ въ с. Жирятинѣ.

Важнѣйшія изъ ярмарокъ, существующихъ въ этой полосѣ, суть: 1 при Свенскомъ монастырѣ; 2 при Одринскомъ монастырѣ, въ Карачевскомъ уѣздѣ; и 3 при Площанской пустынѣ, въ Сѣвскомъ.

Сельскіе базары въ этой полосѣ дѣятельнѣе, нежели въ остальныхъ двухъ полосахъ; изъ городскихъ же базаровъ первое мѣсто занимаютъ базары Трубчевскіе.

У. ОБРАЗОВАНИЕ.

Религіозная. Большая часть населенія Орловской губерніи исповѣдуетъ православную вѣру, и только весьма немногіе изъ жителей принадлежатъ къ другимъ вѣроисповѣданіямъ.

По свѣденіямъ, полученнымъ въ 1851 году, общее число ино-вѣрцевъ въ Орловской губерніи было 450 человекъ обоого пола. Кромѣ того, въ Орловской губерніи есть послѣдователи разныхъ раскольничьихъ сектъ. Свѣденія о числѣ этихъ сектъ въ казенныхъ селеніяхъ находятся въ таблицѣ подъ № 27; свѣденій же о сектахъ въ другихъ мѣстахъ не доставлено.

Въ губерніи находится шесть мужскихъ монастырей, двѣ пустыни и четыре женскихъ монастыря; церквей каменныхъ 475, деревянныхъ 353 и часовень 28. Послѣдователи Лютеранскаго вѣроисповѣданія заботятся объ устроеніи для себя храма, для ихъ исповѣданія въ г. Орлѣ, но до сихъ поръ еще не собрали достаточной для того суммы.

Монастыри.

1) *Болховской, Троицкой, Оптиный монастырь* когда и кѣмъ основанъ неизвѣстно, но въ исторіи Россійской Іерархіи видно, что въ 1613 году онъ былъ разоренъ Поляками, и потомъ возобновленъ грамотами царскими 1620 и 1628 годовъ. Соборная церковь этого монастыря, во имя живоначальныхъ Троицы, построена въ 1668 году иждивеніемъ царя Алексѣя Михайловича и царицы Марьи Ильиничны, для поминовенія родственниковъ царицыныхъ, погребенныхъ въ обители сей. Послѣ того, государи Іоаниъ и Петръ Алексѣевичи пожаловали, на окончаніе монастырскихъ строеній, 300 рублей въ 1688 году; и наконецъ Елизавета Петровна пожаловала 2,000 рублей. Монастырь окруженъ каменною оградой съ башнями по угламъ. Ежегодно, 26 іюля бываетъ при монастырѣ ярмарка, куда стекается множество народа.

2) *Брянскій, Успенскій, Свѣтскій монастырь* отъ г. Брянска въ 3 верстахъ, стоитъ на прекрасномъ, гористомъ мѣстоположеніи, со всѣхъ сторонъ открытомъ, на правой сторонѣ Десны, противу самаго устья, впадающей въ нее, рѣчки Свѣни, отъ которой монастырь и получилъ названіе Свѣнскаго.

Монастырь сей основанъ въ 1288 году, по повелѣнію великаго князя Черниговскаго Романа Михайловича, во имя чудотворнаго образа Печерскія Божія Матери, отъ котораго великій князь получилъ исцѣленія отъ слѣпоты.

Нынѣ въ обители находится 4 каменныхъ церкви, изъ коихъ одна соборная, и каменная колокольня. Монастырскія зданія: 1) настоятельскія двухъ-этажныя келіи, въ коихъ верхніе покои деревянные, а нижніе каменные.

2) Пять корпусовъ братскихъ келій, изъ коихъ два каменные.

3) Шесть братскихъ же деревянныхъ келій, отдѣльно одна отъ другой построенныхъ, и 4) просвирня.

Обитель ограждена крѣпкою каменною оградой, вышиною въ 2 сажени и 2 аршина, съ 6 по угламъ башнями; ограда простирается на 425 саж. и составляетъ неправильный четверугольникъ.

3) *Брянская, Бѣлобережская пустынь*, или по народному названію, Бѣлые Берега, находится къ востоку отъ Брянска не въ дальнемъ отъ него разстояніи; пустынь эта со всѣхъ сторонъ окружена Брянскимъ лѣсомъ

Существованіе пустыни, какъ опредѣленнаго братства, признаннаго гражданскими властями, дѣлается извѣстнымъ только съ 1721 года, когда Петръ 1, по представленію митрополита Сарскаго и Подольскаго Игнатія, указомъ 13 февраля разрѣшилъ устроить деревянную церковь, во имя Рождества Іоанна Предтечи на мѣстѣ, называемъ Бѣлыми Берегами.

Каменная церковь о двухъ этажахъ, первоначально воздвигнутая старцемъ схимонахомъ Симеономъ, въ послѣдствіи распространена строителемъ архимандритомъ Моисеемъ, въ 1838 году.

Для помѣщенія братіи, существуютъ пять каменныхъ корпусовъ съ мезониномъ, изъ нихъ одинъ корпусъ обращенъ въ трапезу, съ принадлежащими къ ней отдѣленіями; кромѣ того устроено много деревянныхъ келій, которыя отличаются своею чистотою и удобнымъ помѣщеніемъ; всѣ они построены изъ сухаго сосноваго лѣса.

Внѣ ограды монастырской находится гостиница, съ просторнымъ дворомъ для экипажей; одна ея половина каменная, другая — деревянная; въ ней множество удобныхъ комнатъ и келій; съ восточной стороны монастыря имѣется домъ изъ четырехъ деревянныхъ отдѣленій, для рабочихъ, и дворъ съ значительнымъ количествомъ рогатаго скота.

Во владѣніи своемъ, пустынь имѣетъ пожертвованныхъ, лѣсу и сѣнокосной земли, 358 десятиць; на нихъ находятся: домъ при ого-

родѣ, мельница о трехъ поставахъ, небогатая пасѣжа и кирпичный заводъ.

Отъ пустыни въ 12-ти верстахъ, по тракту отъ города Орла въ г. Брянскъ, имѣется въ пользу монастыря постоянный дворъ, а въ городѣ Карачевѣ приютъ для пріѣзжающихъ монаховъ.

Живущихъ въ монастырѣ іеромонаховъ, іеродіаконовъ и монаховъ 39, послушниковъ 62. Особенное стеченіе народа, не превышающее впрочемъ десяти тысячъ чел., бываетъ здѣсь весною, лѣтомъ и частію осенью.

4) *Брянскій, Петропавловскій, дѣвичій монастырь.* Брянскій Петропавловскій дѣвичій, общежительный монастырь прежде былъ 3-е класснымъ мужескимъ, а по переводѣ его въ г. Елецъ въ 1836 году, измѣненъ въ женскій, на правилахъ общежитія. Когда и кѣмъ этотъ монастырь построенъ неизвѣстно; зданія монастырскія: каменный корпусъ въ которомъ 12 келій, деревянныхъ же келій 30; внутри монастыря есть небольшой садъ и огородъ; къ монастырю принадлежатъ два постоянныя двора, находящихся на монастырской землѣ, коей значится 176 десятинъ, подъ лѣсомъ и распашиною землей. Число монашествующихъ, живущихъ въ монастырѣ, по указамъ консисторіи, 100 человекъ. Церквей двѣ каменные, одна о трехъ престолахъ, а другая вновь строится, въ коей будетъ два престола. Монастырь этотъ содержится процентами, получаемыми съ капитала 15,000 руб. серебромъ; особенное стеченіе народа бываетъ на десятой недѣлѣ отъ Пасхи, въ пятницу.

5) *Елецкій, Троицкій, мужескій монастырь* построенъ въ 1836 году для перемѣщенія въ оный штата Брянскаго Петропавловскаго монастыря; монастырь окруженъ каменною оградой въ 280 саж. длины, имѣетъ внутри каменную церковь во имя св. Апостоловъ Петра и Павла, другую церковь въ оградѣ надъ воротами, и внутри пять каменныхъ флигелей. Чернаго духовенства 11 человекъ; сверхъ того бѣлаго духовенства въ числѣ братій 9 человекъ.

6) *Елецкій, Знаменскій, Каменногорскій, дѣвичій монастырь* когда и кѣмъ первоначально былъ основанъ неизвѣстно, но въ 1764 году вмѣстѣ съ городомъ Ельцомъ сгорѣлъ и былъ обращенъ въ приходскую церковь, а монахини переведены въ Воронежскій дѣвичій монастырь. Въ 1822 году Высочайше разрѣшено вновь открыть на этомъ мѣстѣ дѣвичій монастырь, что и было исполнено въ началѣ слѣдующаго года. При этомъ монастырѣ находятся слѣдующія зданія: каменная соборная двухъ-этажная церковь во имя Знамени Пресвятыя Богородицы; каменная колокольня, въ 4 яруса со святыми вратами;

прочія всѣ деревянные; монастырь обнесенъ каменною оградою съ четырьмя башнями по угламъ. Отъ южныхъ воротъ ограды ведетъ широкая лѣстница, внизъ, къ колодезю, надъ которымъ выстроена часовня.

Всѣхъ живущихъ въ монастырѣ болѣе 200 человекъ, въ нихъ 16 штатныхъ монахинь, болѣе 10 присужденныхъ къ публичной эпитеміи, остальные же суть послушницы, живущія въ монастырѣ по обѣщанію или по престарѣлости лѣтъ.

7) *Карачевскій, Николаевскій, Одринъ монастырь.* Время основанія этого монастыря неизвѣстно, но полагаютъ что онъ существуетъ не менѣе полутора вѣка. Церквей въ этомъ монастырѣ три: Соборная, каменная, во имя святителя Николая; подъ колокольнею каменная же во имя Знамени Божіей Матери и третья то же каменная, на святыхъ вратахъ, во имя св. Великомученика Іоанна Воина.

Монастырскія зданія обнесены каменною оградою; кромѣ того внѣ монастыря находятся скотный и конный дворы. Живущихъ въ монастырѣ духовныхъ и свѣтскихъ лѣтъ до 70 человекъ. При монастырѣ бываетъ ежегодно ярмарка.

8) *Орловскій, Введенскій, дѣвичій монастырь* въ недавнее время подвергся пожару и потому для помѣщенія, бывшихъ въ немъ монахинь, отведено для него мѣсто на выѣздѣ изъ города въ за Очной части.

9) *Сѣвская, Богородицкая, Плащанская пустынь* существовала съ давнихъ временъ и время основанія ея неизвѣстно; самыя же отдаленныя свѣдѣнія относятся къ 1620 году, когда пустынь эта была возобновлена въ царствованіе государя Михаила Ѳедоровича, чрезъ ходатайство іеромонаха Кіево-печерской лавры Проконія, который имѣлъ тутъ пребываніе во время бѣдствій, постигшихъ Россію въ началѣ XVII столѣтія.

Въ этой пустынѣ находятся 4 каменные церкви: 1) соборная во имя Казанской Божіей Матери; 2) во имя Сошествія св. Духа, 3) во имя Покрова Богородицы и 4) на святыхъ вратахъ, во имя Всѣхъ Святыхъ.

Пустыня окружена каменною оградою. Плащанской пустынѣ принадлежитъ земли 2,645 десятинъ. Всѣхъ живущихъ въ пустынѣ до 170 человекъ.

Особое стеченіе народа бываетъ, 9 мая и 8 іюля; въ эти же дни бываютъ при пустынѣ ярмарки.

10) *Сѣвскій, Троицкій, дѣвичій монастырь.* Время основанія этого монастыря неизвѣстно; онъ расположенъ внутри г. Сѣвска и окру-

женъ каменною оградою съ четырьмя каменными же башнями. Внутри ограды находится каменная, двухъ-этажная церковь, въ каждомъ этажѣ которой устроено по три придела. Въ монастырѣ находится чудотворная икона Молчанской Божіей Матери.

Всѣхъ живущихъ въ монастырѣ около 260 человекъ.

11) *Трубчевскій, Спаскій, Челнскій, монастырь.* Время основанія этого монастыря неизвѣстно; но изъ Россійской исторіи видно что обитель эта существовала, какъ пустынь, еще до нашествія Татаръ на Россію и при первомъ ихъ вторженіи была битва между Татарами и нашими Русскими Князьями близъ сей пустыни; Русскіе князья одержали верхъ, а Татары потеряли до 70,000 чел.; справедливость этого факта подтверждается еще и тѣмъ, что близъ нынѣ существующаго монастыря находится огромное количество кургановъ.

Монастырь окруженъ каменною оградою, внутри которой: каменная, соборная, Христорожественская церковь, каменная теплая трапезная церковь во имя Введенія Пресвятыя Богородицы, каменная колокольня, на святыхъ вратахъ, и каменная же поварня; прочія зданія деревянныя.

Въ томъ же монастырѣ находится Чудотворная икона Челнской Божіей матери, про которую изустное преданіе говоритъ, что икона эта явилась въ челиѣ, на рѣкѣ Деснѣ, противъ монастыря, отъ чего монастырь и получилъ названіе Челнскаго.

По штату, положено въ этомъ монастырѣ 12 человекъ монашескующей братіи.

12) *Мценской Петропавловской мужеской монастырь.*

Замѣчательнѣйшіе храмы.

1) *Трубчевскій, Троицкій соборъ* замѣчателенъ своею древностію, хотя положительно и неизвѣстно время его основанія; но по надписямъ на гробницѣ князей Трубецкихъ, бывшихъ владѣтелей Трубчевска, можно полагать существованіе его не менѣе четырехъ вѣковъ.

2) *Мценскій Николаевскій соборъ* выстроенъ на краю каенистой горы, омываемой съ востока судоходною р. Зушею, а съ сѣверозапада р. Мещнею; каменная лѣстница огибающая сѣверный скатъ горы, ведетъ на вершину. Кромѣ красивой архитектуры и хорошей иконописи весьма замѣчателенъ явленный образъ Святителя Николая, явившійся въ 1415 году по Р. Х. въ царствованіе вел. кн. Московскаго Василія Дмитріевича. У собора находится источникъ, который

преждѣ назывался Тайникъ, а теперь Соборнымъ. Источникъ этотъ струится изъ каменистой горы и впадаетъ въ р. Зушу.

Изъ статейной описи города Мценска, составленнаго въ 1669 видно что на Мценской горѣ *Сомородкѣ*, еще съ давнихъ временъ существовала крѣпость, подъ названіемъ *Рубленаго Города*. Изъ крѣпости устроено было въ скатѣ горы потаенный путь къ источнику. Путь этотъ обвалился въ 1669 году, но слѣды схода по уступамъ еще доселѣ замѣтны. Въ 1824 году древній тайникъ обнесенъ стѣнами изъ тесанаго камня, на которыхъ утверждёнъ сводъ. Уступы, ведущіе къ нему, выдѣланы вновь изъ тесанаго камня.

3) *Храмъ Петропавловскій въ Петровскомъ, Красная Поляна* тоже не доѣзжая Ельца. Здѣсь въ одну изъ своихъ поѣздокъ въ Воронежъ, Петръ Великій остановился на отдыхъ и былъ внезапно окружёнъ вооруженными крестьянами, которые намѣревались ограбить Его; но когда Гусударь объявилъ свое имя, преступники пали на колѣна и со слезами раскаянія просили помилованія, говоря что мздоимство властей довело ихъ до этаго грѣха, тогда Петръ приказалъ имъ перевязать другъ друга, самъ прислалъ ихъ въ городъ и по надлежащемъ изслѣдованіи дѣла, строго наказалъ виновныхъ. Вскорѣ, послѣ того вышло повелѣніе, построить на мѣстѣ, гдѣ отдыхалъ Петръ Великій, деревянную церковь во имя св. апостоловъ Петра и Павла и объявить, что каждый кто захочетъ поселиться въ этихъ мѣстахъ, безошлинно получить земли во владѣніе; такимъ образомъ основалось село, принадлежащее теперь Г. г. Вадковскимъ.

Умственная.

Въ Орловской губ. находятся слѣдующія учебныя заведенія.

	Число	учащихся.
Гимназія	1	156
Благородный пансіонъ ,	1	42
Уѣздныхъ училищъ.	12	586
Приходскихъ училищъ	23 (*)	1162 (**)
Женское приходское училище	1	113
Женскихъ пансіоновъ	3	41
Школа для дѣвицъ	1	20
Училище для дѣтей канцелярскихъ служителей	1	60

(*) Изъ этаго числа: 13 въ городахъ, а остальные въ селеніяхъ.

(**) Въ этомъ числѣ обучается дѣвочекъ 68.

Во всѣхъ этихъ заведеніяхъ, исключая послѣдняго, находится учащихся 2,218, преподавателей 114. Изъ обучающихся въ гимназіи кончаютъ курсъ ежегодно среднимъ числомъ до 10 человекъ; изъ нихъ половина поступаетъ въ университеты Харьковскій и Московскій, остальные на службу; не окончившихъ курса ежегодно выбываетъ до 15 человекъ. Изъ 12 уѣздныхъ училищъ выбываетъ ежегодно: окончившихъ курсъ до 60 человекъ, неокончившихъ курса до 200 человекъ. Изъ приходскихъ училищъ ежегодно выходитъ до 300 человекъ. Таблица подъ № 28 показываетъ число начальствующихъ, обучающихся и проч.

Кромѣ того, въ селеніяхъ вѣдомства государст. имуществъ находится 50 училищъ, въ которыхъ обучающихся, 69, а учащихся до 2,630 чел. мужескаго пола.

Въ селеніяхъ удѣльнаго вѣдомства учреждено 11 училищъ, въ которыхъ обучающихся 14 чел., учениковъ 415.

Училища духовнаго вѣдомства:

	Учителей.	Учениковъ.
Семинарія.	23	660
Уѣзныя училища		
1-е Орловское.	3	289
2-е Орловское.	4	242
Сѣвское	4	243
Ливенское	5	219
Приходскія училища		
1-е Орловское.	2	173
2-е Орловское.	2	180
Сѣвское	2	169
Ливенское.	2	171
	<hr/>	<hr/>
	47	2,346

Въ семинарію поступаютъ, чрезъ каждые два года, отъ 250 до 300 чел.; курсъ кончаютъ также, чрезъ каждые два года, отъ 120 до 150 чел., изъ которыхъ отъ 5 до 8 поступаютъ въ высшія духовно-учебныя заведенія; другіе поступаютъ въ епархіальное вѣдомство, или въ свѣтское званіе на службу, или въ высшія, свѣтскія учебныя заведенія. Неокончившихъ курса, уволенныхъ и исключенныхъ бываетъ ежегодно отъ 50 до 100 чел.; всѣ они поступаютъ въ епархіальное вѣдомство, откуда большая часть поступаетъ на священнослужительскія мѣста, а остальные выходятъ въ свѣтское званіе. Въ уѣздо-приходскія училища ежегодно поступаетъ отъ 200 до 250 чел.; выходятъ отъ 250 до 300 чрезъ каждые два года; уво-

ленныхъ и исключенныхъ ежегодно бываетъ до 100 чел., изъ коихъ большая часть поступаетъ на причетническія мѣста, другіе переходятъ въ свѣткое званіе, или приписываются къ податиому состоянію.

Орловскій Бахтина кадетскій корпусъ. Орловская губ. была прежде приписана къ Тульскому кад. корпусу. Но когда, въ 1835 г., полковникъ (потомъ генераль-маіоръ) Бахтинъ пожертвовалъ для учрежденія корпуса 1,500,000 руб. капитала и 2,700 душъ крестьянъ, то предположено было учредить Орловскій Бахтина кад. корпусъ на 400 воспитанниковъ, съ представленіемъ занимать $\frac{1}{4}$ комплекта своекоштными воспитанниками, съ платою по 600 руб. ассигн. въ годъ за каждаго; кромѣ того дворяне губерній, приписанныхъ къ этому корпусу (Орловской, Тульской, Рязанской и Курской) пожертвовали капиталъ въ 773,303 р. 42 к. ассигнаціями.

Тульскій Александровскій корпусъ тоже приписанъ къ Орловскому и составляетъ неранжированную его роту.

Корпусъ существуетъ на общихъ основаніяхъ, учрежденныхъ для губернскихъ кад. корпусовъ.

Сверхъ того, многіе изъ дворянъ воспитываютъ дѣтей своихъ дома, подъ надзоромъ гувернеровъ и гувернантокъ; въ вѣдомствѣ Орловской дирекціи училищъ находится: домашнихъ учителей 2, а учительницъ 3.

Какъ средства, вспомошествоющія обученію, имѣются: библіотеки при гимназіи въ 3,647 томовъ, при благородномъ пансіонѣ въ 403 тома, и болѣе или менѣе значительныя при каждомъ изъ уѣздныхъ училищъ; каждая изъ этихъ библіотекъ снабжена географическими атласами, картами и проч. Орловскій Бахтина кад. корпусъ имѣетъ довольно хорошую библіотеку и музеумъ. Существовала въ г. Орлѣ дворянская публичная библіотека, но гдѣ находится она теперь неизвѣстно.

Въ 60 вер. отъ Орла, у помѣщика Н. В. Кирѣевского, имѣется прекрасная библіотека, болѣе нежели изъ 18,000 томовъ; въ ней собраны сочиненія разнаго содержанія и на разныхъ языкахъ, и владѣтель ея снабжаетъ книгами каждаго обращающагося къ нему.

Въ г. Орлѣ есть двѣ книжныя лавки, изъ коихъ одна снабжена и иностранными книгами; въ этихъ же лавкахъ допускается и абонированіе для чтенія книгъ.

ОПИСАНІЕ ГОРОДОВЪ И ЗАМѢЧАТЕЛЬНЫХЪ МѢСТЪ ВЪ ГУБЕРНІИ.

Уѣздный г. Болховъ.

Время основанія этого города неизвѣстно; но нѣтъ сомнѣнія, что онъ существуетъ съ весьма давнихъ лѣтъ, потому что въ 1206 г. была уже въ г. Болховѣ каменная церковь во имя Рождества Христова съ придѣломъ Владимірской Божіей Матери. До 1781 г. онъ былъ заштатнымъ и состоялъ въ Демшинскомъ уѣздѣ.

Въ давнія времена Болховъ имѣлъ деревянное съ башнями укрѣпленіе, котораго нѣтъ и слѣдовъ въ настоящее время, но его мѣсто и по сіе время называется въ простомъ народѣ — городище.

Гербъ этого города представляетъ въ серебряномъ щитѣ — поле, усѣянное гречихою.

Г. Болховъ расположенъ при р. р. Нугри и Болховки; есть преданіе что р. Болховка, имѣющая нынѣ видъ ничтожнаго ручейка, была прежде довольно значительною и высохла, въ слѣдствіе заклинанія старухи волшебницы, у которой въ этой рѣкѣ утонулъ сынъ.

Въ полицейскомъ отношеніи городъ раздѣляется на двѣ части, въ каждой изъ послѣднихъ два квартала. Мѣстность, на которомъ расположенъ Болховъ, довольно гориста; въ немъ находится 16 деревянныхъ мостовъ и въ весеннее время переправа на паромѣ чрезъ р. Нугрь, содержимаго изъ земскаго сбора. Всѣхъ домовъ въ городѣ 2,812; церквей приходскихъ 18, кладбищенская одна, всѣ каменныя; кромѣ того находится домовая церковь въ тюремномъ замкѣ, часовня одна. Лавокъ съ разными товарами: каменныхъ 60, деревянныхъ 101, провіантскій магазинъ 1, соляной магазинъ 1, винный подвалъ 1, трактировъ 3, гостинницъ 5, харчевня 1, штофныхъ и ведерныхъ лавокъ 3, питейныхъ домовъ 22 и постоялыхъ дворовъ 20.

Жители города пользуются водою, частию рѣчною, частию изъ колодцевъ, которыхъ считается 25; фабрикъ и заводовъ въ городѣ 31, на которыхъ ежегодно выдѣлывается на сумму до 454,000 р. сереб.

Важнѣйшую замѣчательность г. Болхова составляютъ кожевенные заводы, произведенія которыхъ поставляются преимущественно въ казну.

Жителей въ г. Болховѣ считается 7,675 д. муж. пола и 8,051 д. жен.; всего 15,726 душъ.

Уѣздный г. Брянскъ.

Время основанія г. Брянска съ точностію неизвѣстно; въ лѣтописяхъ же впервые упоминается объ немъ въ 1146 г.; онъ былъ извѣ-

стенъ подѣ настоящимъ своимъ именемъ и подѣ именемъ *Дебрянска*, Татищевъ въ своемъ лексиконѣ говоритъ, что до исхода XII в. на мѣстѣ *Брянска* былъ городъ или княжеское село *Брынь*. Въ Новгородской лѣтописи подѣ 1228 годомъ сказано: «князь Михаилъ (Черниговскій), »увѣдавъ яко приняты суть послы Новгородскіе въ Смоленскѣ, бѣ бо »тогда въ Брыню поиде . . . на Торжекѣ.» Въ другой лѣтописи »находимъ: «Въ лѣто 1340 злые коромольницы *Брянцы* убили князя »Глѣба, бѣ же въ то время въ *Дебрянскѣ*, и Митрополитъ Феогностъ »и не возможе уняти ихъ.»

Иногда Брянскъ бывалъ главнымъ городомъ удѣльнаго княжества, но Брянскіе князья показываются въ лѣтописяхъ, такъ сказать, отрывками, такъ что нѣтъ возможности составить ихъ родословную. Въ Монгольскій періодъ нашей исторіи, Брянскъ со всею Сѣверскою землею, въ которой онъ находился, былъ завоеванъ Литвою, подѣ властію которой состоялъ до восшествія на престолъ дома Романовыхъ; присоединился иногда къ Россіи временно, такъ напримѣръ: въ 1491 г. одинъ изъ Брянскихъ князей, захавъ въ Вильну, требовалъ чтобы его представили къ королю, но когда придверникъ не впустилъ его, то оскорбленный князь немедленно отправился съ братьями въ Москву и поддался великому князю Іоанну III Васильевичу.

Самостоятельность Брянскаго княжества рушилась 1356 г., когда великій князь Литовскій Ольгердъ, воюя съ Брянскимъ княземъ Василиемъ Александровичемъ, полонилъ его сына Іоанна; вскорѣ послѣ этого Василий умеръ, и какъ говоритъ лѣтопись «бысть въ Брянскѣ »мятежи отъ лихихъ людей, и . . . велие запустѣніе града; потомъ »нача обладати *Брянскимъ* князь великій Литовскій» (Ник. лѣт.)

При первомъ лже-Дмитріи Брянскъ подпалъ власти мятежниковъ; но при второмъ—Поляки не могли овладѣть этимъ городомъ. Слѣды разныхъ укрѣпленій и теперь еще замѣтны въ окрестностяхъ Брянска, но—принадлежать ли они вышепомянутому времени или временамъ древнѣйшимъ — неизвѣстно.

Петръ Великій заложилъ въ Брянскѣ верфь для гребной флотиліи; по волѣ Императрицы Анны Іоановны были построены на этой верфи до 1,000 судовъ разнаго размѣра и сплавлены потомъ въ Днѣпръ, гдѣ употреблялись для казенныхъ транспортовъ. Въ 1778 г., при открытіи Орловской губ., г. Брянскъ былъ включенъ въ число ея уѣздныхъ городовъ. Въ 1783 г. основанъ въ этомъ городѣ арсеналъ, подробно описанный въ особомъ отдѣлѣ.

Г. Брянскъ расположенъ на правой нагорной сторонѣ Десны и

по обоимъ берегамъ рѣчекъ Судка, Бѣлаго Колодезя и Подаря. Мѣсто-положеніе города весьма живописно.

Для полицейскаго управленія городъ раздѣляется на двѣ части; домовъ въ городѣ 1470; дѣвичій монастырь одинъ, церквей приходскихъ 12, изъ нихъ три деревянныхъ, и одна кладбищенская каменная, нѣкоторыя изъ Брянскихъ церквей замѣчательны своею древностію. Въ городѣ постоянныхъ дворовъ 14, харчевень 3, трактировъ 2, штофныхъ лавочекъ 5, питейныхъ домовъ 7, и при конторѣ одна ведерная лавка; лавокъ съ разнымъ товаромъ 48. Фабрикъ и заводовъ 30, на которыхъ выдѣлывается ежегодно на сумму до 210,000 р. сер.

Гербъ города представляетъ мортиру и складенныя въ пирамиду ядра.

Жителей 5,329 д. муж. пола и 4,131 д. женскаго, всего 9,460 д. Городскіе доходы простираются до 73,000 руб. серебромъ.

Жители города пользуются преимущественно водою изъ Десны; кромѣ того, при домахъ находится 11 колодцевъ.

Село Вщижъ (Брянскаго уѣзда).

Село Вщижъ, называлось прежде Вжище, Щижъ и было пребываніемъ удѣльныхъ князей Вщижскихъ. Имя его встрѣчается въ первый разъ въ 1142 г., когда Изяславъ отдаетъ его Давидовичамъ, князьямъ Черниговскимъ, и когда (Святославъ и Игорь) Ольговичи негодуютъ за то, что этотъ богатый городъ достался не имъ; въ 1156 г. онъ въ стѣнахъ своихъ скрылъ, племянника Изяслава, Владиміра, бѣжавшаго изъ Березова. По словамъ Нестора, Святославъ Владиміровичъ Черниговскій былъ въ 1159 г. осажденъ во Вщижѣ; и только помощь, присланная ему отъ дяди его Изяслава и отъ тестя Андрея, освободила его. Въ 1160 г. злѣсь, тотъ же князь, опять былъ осажденъ князьями Давидовичами, но осада тщетно продолжалась пять недѣль, и была снята. Между 1164—1167 г. Святославъ Владиміровичъ умеръ, а князь Кіевскій Святославъ Всеволодовичъ отдалъ Вщижъ сыну своему Олегу, что и произвело междуусобныя войны. Кто потомъ владѣлъ имъ—неизвѣстно; во времена же нашествія Батыя Вщижъ претерпѣлъ равную, если не ужаснѣйшую, участь многихъ городовъ Русскихъ, самое имя его изгладилось, и только народное преданіе гласитъ, что Вщижемъ владѣли князья подъ зависимостью Москвы. Но все это темно до 1680 г., именно до того времени, когда цари Іоаннъ и Петръ пожаловали Вщижъ Ивану Яковлевичу Зиновьеву. Подлинная жалованная грамота и теперь еще хранится у владѣтелей этого села.

Что Вщижъ былъ некогда богатъ и обширенъ—это доказывается самымъ положеніемъ двухъ кургановъ: *Завѣтнаго* и *Благовѣщенскаго*, лежащихъ внутри вала, въ разстояніи одинъ отъ другаго на 3 версты; тоже подтверждаютъ и остатки каменной стѣны, бывшей некогда церкви, множество мраморныхъ плитъ, находимыхъ въ грудахъ отрываемаго кирпича, посуда, домашняя утварь, иконы, кресты и проч. (Недавно найденъ большой кованный сундукъ съ истлѣвшимъ платьемъ). Все это только убѣждаетъ въ богатствѣ и обширности прежняго города. Въ самомъ селѣ разбросано много кургановъ, но въ особенности замѣчателенъ курганъ *Завѣтный*, съ которымъ соединено множество преданій; онъ находится въ срединѣ села на крутомъ берегу р. Десны, возвышаясь надъ поверхностью земли сажени на три; народное повѣріе соединило съ нимъ что-то таинственное. Около кургана идетъ валъ, перекопанный во многихъ мѣстахъ; этому валу жители приписываютъ цѣлебныя дѣйствія и во время скотскаго падежа дѣлаютъ въ немъ новый прокопъ, чрезъ который прогоняютъ скотъ съ слѣпою увѣренностію, что гѣмъ долженъ прекратиться падежъ.

Года два назадъ, любознательные владѣльцы села рѣшились разрыть курганъ, и труды ихъ увѣнчались не мало важнымъ успѣхомъ: открыта часть зданія, разныя металлическія вещи, посуда, кости человѣческія, гусиныя и другія.

Уѣздный г. Дмитровскъ.

Городъ этотъ въ прежнее время назывался селомъ и былъ пожалованъ Петромъ Великимъ Молдавскому господарю князю Дмитрію Кантемиру въ вознагражденіе за потерю имъ въ Молдавіи 1000 дворовъ. Въ 1723 г., князь Дмитрій Кантемиръ, возвратившись изъ Персіи, умеръ въ этомъ селѣ, которое въ честь его имени названо Дмитровскомъ. Въ 1782 г., Дмитровское взято въ казну и преобразовано въ уѣздный городъ. Гербъ Дмитровска изображаетъ барана, стоящаго въ желтомъ полѣ.

Городъ построенъ на правомъ нагорномъ берегу р. Общирницы. Для полицейскаго управленія раздѣляется на двѣ части. Домовъ въ городѣ 566, заводовъ 8, на нихъ ежегодно выдѣлывается на сумму до 21,700 р. сер.; церквей приходскихъ каменныхъ 3, кладбищенская каменная 1, лавокъ съ разными товарами 47, соляной магазинъ 1, винныхъ подзаловъ 2, ведерная лавка 1; питейныхъ домовъ 6, постоялыхъ дворовъ 5; жителей въ городѣ: муж. пола 2,116 д. женскаго 2,138 д., всего 4,254 душъ.

Уѣздный г. Елецъ.

Время основанія города съ точностію неизвѣстно, но вѣроятно въ немъ было княженіе еще до вступленія на престолъ Дмитрія Іоанновича Донскаго; потому что когда онъ ходилъ для устроенія полковъ въ Коломну, то въ полку князя Владиміра Андрѣевича былъ воеводою князь Федоръ Елецкій.

Положеніе города Ельца на южной границѣ Московскаго государства подвергало его частымъ опустошеніямъ отъ Татаръ; такъ, въ 1395 г., въ княженіе великаго князя Василія Дмитріевича, Тамерланъ или Темиръ — аксакъ, плѣнивъ князя Елецкаго, раззорилъ самый городъ до основанія; готовился идти на Москву, но по неизвѣстнымъ причинамъ, простоявъ долго около Ельца, быстро обратился къ югу, къ верховьямъ Дона, какъ бы гонимый невидимою силою.

Преданіе говоритъ, будто Божія Матерь явилась Тамерлану и, устранивъ его, заставила возвратиться. Въ Елецкой соборной церкви, находится икона, на которой подробно описано совершившееся чудо.

Возобновленный городъ подвергся вновь раззоренію въ 1618 г., отъ гетмана Заворожскихъ казаковъ Сагайдачнаго, шедшаго къ Москвѣ въ помощь королю Польскому Сигизмунду III. Изъ древнихъ памятниковъ находится въ Ельцѣ 2 часовни и каменный столбъ, построенные, какъ говоритъ преданіе, въ память убіенныхъ во время нашествія Тамерлана.

Кромѣ того, на Красной площади при соборѣ лежатъ 6 чугунныхъ пушекъ; иные говорятъ, что эти орудія были употреблены при защитѣ Ельца отъ Тамерлана; другіе же утверждаютъ что они были присланы лже-Дмитріемъ, собиравшимся воевать съ Турецкимъ султаномъ. Отъ того мѣста, гдѣ нынѣ соборъ, идетъ къ р. Соснѣ подземный ходъ, обложенный сплошь дубовымъ лѣсомъ; онъ вѣроятно служилъ жителямъ для хожденія за водою, во время осады города.

Въ настоящее время Елецъ лучшей изъ уѣздныхъ городовъ Орловской губерніи, какъ по наружному виду, такъ и по торговлѣ хлѣбомъ. Всѣхъ домовъ въ городѣ 2,628; два монастыря: мужской и женской. Изъ церквей одна соборная, 10 приходскихъ и 2 кладбищенскія; всѣ онѣ каменныя. Жителей въ городѣ 12,705 д. муж. и 13,345 д. жен. пола, всего 26,050 д. Фабрикъ и заводовъ 93, на нихъ рабочихъ 566; вырабатывается всего товару на 272,000 руб. сереб.; лавокъ съ разнымъ товаромъ считается: каменныхъ 193, деревян-

ныхъ 44. Купеческихъ капиталовъ 266, городскихъ доходовъ болѣе 15,000 руб. сер. Тихвинская ярмарка съ 25 по 27 іюня.

Водою жители довольствуются изъ рр. Сосны и Ельчика, кромѣ того, въ городѣ находится 14 колодцевъ, изъ которыхъ одинъ, общественный, предпочитается другимъ по легкости и вкусу воды.

Гербъ г. Ельца представляетъ щитъ, въ бѣломъ полѣ котораго, у ели, стоитъ олень.

Уездный г. Карачевъ.

Карачевъ имѣлъ своего владѣтельнаго князя, вѣроятно еще въ XIII столѣтіи, потому что въ лѣтописи подъ 1,310 годомъ говорится: «Василій Брянскій ходи съ Татари къ Карачеву, и уби князя «Святослава Мстиславича Карачевского.» Далѣе въ 1608 г. Карачевъ былъ занятъ войсками Самозванца, а въ 1625 вызженъ Литовскимъ полковникомъ Лисовскимъ.

Гербъ г. Карачева представляетъ щитъ, въ верхней части котораго находится гербъ губернской, а въ нижней въ серебряномъ полѣ пукъ распустившагося маку, связанный золотою веревкою. Въ городѣ домовъ 1,305; церквей приходскихъ; каменныхъ 7, деревянныхъ 2, кладбищенская каменная одна. Винный каменный подвалъ и соляной деревянный магазинъ. Фабрикъ и заводовъ въ городѣ 53, выдѣлывающихъ ежегодно на сумму до 250,800 руб. сереб. Жителей 4,305 д. муж. и 4,939 д. жен. пола, всего 9,244 душъ.

Жители пользуются водою изъ р. Сиѣжети и изъ колодцевъ, которыхъ въ городѣ 65; кромѣ того въ 2-хъ вер. отъ города, на городской землѣ, находится, ключъ, вода котораго, по своей чистотѣ и вкусу, предпочитается всякой другой.

Уездный г. Кромы.

Городъ Кромы основанъ въ 1593 г. при царѣ и великомъ князѣ Феодорѣ Иоанновичѣ, для защищенія южныхъ границъ Московскаго государства отъ набѣговъ Крымцовъ. Онъ былъ тогда укрѣпленъ деревянною крѣпостью со рвомъ и валомъ, и до 1605 г. былъ убѣжищемъ казаковъ атамана Кореллы; но, потомъ, Мстиславскій и товарищи его Шуйскій и Катыревъ Ростовскій, предводительствуя иноземцами, взяли городъ и сожгли деревянные его укрѣпленія. Казаки опять обвели городъ рвомъ и валомъ; но при самозванцѣ Гришкѣ Отрепьевѣ, укрѣпленія были окончательно срыты и теперь существуютъ одни только признаки прежде бывшихъ оградъ. По древнѣйшихъ преданіямъ г. Кромы находился на рѣч. Недиѣ, впадающей

съ полверсты ниже города въ р. Кромѣ, отъ рѣки же Кромѣ къ городу прилегалъ камышъ, и было непроходимое болото, простирающееся на 40 вер. къ верховью р. Кромѣ. Городъ Кромѣ сдѣлался уѣзднымъ съ того времени какъ Орловское намѣстничество, по примѣру прочихъ намѣстничествъ, стало именоваться губерніею. Известенъ пребываніемъ здѣсь Димитрія самозванца, и по преданіямъ, здѣсь же послѣдовала измѣна Басманова. Съ сѣверо-восточной стороны города находится площадь, усаженная значительными холмами; въ этомъ самомъ мѣстѣ, по преданію, находился артиллерійскій паркъ а съ сѣверо-запада станъ Русскихъ войскъ.

Троицкая церковь построена на томъ мѣстѣ, гдѣ былъ дѣвичій монастырь и преданіе гласитъ, что Басмановъ, присланный въ Кромской станъ, на мѣсто Метиславскаго, принималъ въ этой церкви присягу съ войскомъ, каковая церковь въ настоящее время по вѣтхости запечатана и назначена къ уничтоженію. Всѣмъ домовъ въ городѣ 365, церковей каменныхъ 3, изъ коихъ двѣ совершеннымъ устройствомъ еще неокончены, но въ трапезахъ ихъ Богослуженіе отправляется; деревянныхъ 2, изъ коихъ одна кладбищенская, прочія же приходскія; лавокъ съ разными товарами: каменныхъ 3, деревянныхъ 23, соляной магазинъ 1, винныхъ погребовъ 2, подвалъ 1, гостиницъ 2, штофная лавка 1, ведерная 1, питейныхъ домовъ 3, постоялыхъ дворовъ 10, пекарныхъ домовъ 6.

Заводовъ въ городѣ 6, на коихъ выдѣлывается товару ежегодно на сумму до 13,000 руб. сер. Жителей въ городѣ 1,563 д. муж. пола, и 1,511 д. женскаго пола, всего 3,074 д. Колодцевъ въ городѣ 30, но вода изъ колодцевъ этихъ употребляется болѣе для скота; жители же пользуются водою изъ рѣки Кромѣ.

Гербъ города есть щитъ, въ верхней части котораго изображенъ губернскій гербъ, а въ нижней—пять грушъ.

Уѣздный г. Ливны.

Городъ Ливны основанъ былъ въ 1586 году, для защиты южныхъ предѣловъ Московскаго царства отъ набѣговъ Татаръ; въ немъ была устроена крѣпость; чрезъ семь лѣтъ послѣ того въ ноябрѣ 1593 года на берегу р. Сосны былъ съѣздъ знатнѣйшихъ пословъ Московскихъ и Ханскихъ, для предварительныхъ договоровъ съ Ханомъ; въ послѣдствіи крѣпость была разорена при одномъ изъ Татарскихъ набѣговъ, и въ послѣдствіи въ 1617 году возобновлена Русскимъ бояриномъ, княземъ Владиміромъ Кольцовымъ—Масальскимъ.

Городъ этотъ, годъ отъ года развивается и ежели не соперни-

часть съ Ельцомъ, то заступаетъ первое по немъ мѣсто. Домовъ въ городѣ 696. Церквей: соборная 1, приходскихъ 5, и кладбищенская 1; всѣ церкви каменные. Соляной магазинъ каменный 1, винныхъ, деревянныхъ 2, провіантскій деревянный 1, гостиниць 5, харчевня 1, штофная лавка 1, ведерная 1, питейныхъ домовъ 8, постоянныхъ дворовъ 13, лавокъ съ краснымъ товаромъ 150. Жителей въ городѣ 3,996 д. муж. пола, 4,046 жен. пола; всего 8,042 души.

Гербъ города изображаетъ щитъ, въ верхней части котораго изображенъ гербъ губернской, а въ нижней, въ серебряномъ полѣ, три летящихъ куропатки.

Заводовъ въ городѣ 54; вырабатывающихъ ежегодно на сумму до 240,000 руб. серебромъ.

Жители пользуются водою частию изъ рѣкъ Сосны и Ливенки, частию изъ колодцевъ которыхъ считается 108.

Уѣздный г. Малоархангельскъ.

По преданіямъ, Архангельская слобода, изъ которой образованъ городъ Малоархангельскъ, существовала еще въ XIV вѣкѣ, принадлежала потомъ Чудову монастырю; но съ учрежденіемъ для монастырей штатовъ, слобода эта причислена къ экономическимъ. При учрежденіи губерній, Архангельская слобода назначена уѣзднымъ городомъ, съ переименованіемъ въ Малоархангельскъ. По вступленіи на престолъ Императора Павла I, городъ этотъ былъ закрытъ и уѣздъ его былъ раздѣленъ на двѣ части, изъ которыхъ одна часть отошла къ Орловскому уѣзду, а другая къ Ливенскому. По восшествіи на престолъ Императора Александра I, Малоархангельскъ былъ возобновленъ уѣзднымъ городомъ.

Малоархангельскъ находится при источникѣ Кушкова Ржавца. Въ городѣ домовъ 291; церквей: каменная, соборная 1, и кладбищенская деревянная 1, заводовъ 5, на которыхъ выдѣлывается товару до 5,000 руб. сер., лавокъ съ разными товарами 32, соляной магазинъ 1, винныхъ подваловъ 2, трактировъ и гостиниць 2, постоянныхъ дворовъ 4, харчевень 3, питейныхъ домовъ 5.

Жителей въ городѣ, муж. пола 1,522 д., жен. пола 1,291, всего 2,813 душъ. Жители пользуются водою изъ копаныхъ сажалокъ и колодцевъ, которыхъ въ городѣ считается до 60.

Ярмарокъ въ Малоархангельскѣ не бываетъ, базары еженедѣльно по понедѣльникамъ и пятницамъ.

Уѣздный г. Мценскъ.

Имя города Мценска впервые попадаетъ въ лѣтописяхъ подъ 1147 годомъ; онъ принадлежалъ княжеству Черниговскому; послѣ, часто переходилъ изъ удѣла въ удѣлъ; въ 1320 году былъ взятъ Гедиминомъ, княземъ Литовскимъ и оставался во владѣннн Литвы до 1500 года, когда Юаннъ III, воюя съ зятемъ своимъ Александромъ Литовскимъ отторгъ отъ власти Литвы многіе города, а въ числѣ ихъ и Мценскъ. По духовной граматѣ Юанна III, Мценскъ назначенъ былъ старшему сыну его Василю, послѣ того Мценскъ постоянно находился во владѣннн княжества Московскаго.

При первомъ раздѣленнн Россіи на губерніи, въ 1708 году, городъ Мценскъ приписанъ былъ къ губерніи Московской; при окончательномъ же учрежденнн о губерніяхъ, онъ былъ приписанъ къ губерніи Орловской.

Мценскъ лежитъ на Тульско-Орловскомъ шоссе, при судоходной рѣкѣ Зушѣ.

Домовъ въ городѣ 1,562; церквей: соборная каменная 1, приходскихъ каменныхъ 9, кладбищенскихъ 3, изъ которыхъ двѣ каменные и одна деревянная. Лавокъ съ разными товарами 233, винныхъ подваловъ 3, гостинницъ 1, трактировъ 4, харчевень 6, постоялыхъ дворовъ 14, штофныхъ и ведерныхъ лавокъ 4, питейныхъ домовъ 12.

Жители пользуются водою изъ рѣки Зуши и изъ колодцевъ, которыхъ въ городѣ: общественныхъ 3, и частныхъ 12.

Въ городѣ находится общественный садъ устроенный на одной изъ городскохъ площадей.

Заводовъ въ Мценскѣ 23, на которыхъ выдѣлывается товару ежегодно на сумму свыше 60,000 руб. серебромъ.

Въ 1851 году, отъ Мценской пристани отошло 126 судовъ разныхъ размѣровъ, на которыхъ отправлено товаровъ на сумму до 335,000 рублей серебромъ.

Ярмарокъ въ городѣ Мценскѣ не бываетъ; базары же еженедѣльно по понедѣльникамъ.

Жителей считается 4,969 д. мужескаго пола, женскаго пола 5,271, всего 10,240 души.

Губернскій г. Орелъ.

Время основанія этого города неизвѣстно; но можно полагать, что онъ существуетъ болѣе 300 лѣтъ потому что въ лѣтописяхъ, подъ 1560 годомъ, упоминается объ Орловскомъ Городищѣ и о славныхъ

отпорахъ, которые давали жители этого города Литовцамъ и Полякамъ, не рѣдко дѣлавшимъ набѣги на пограничныя мѣста Московскаго государства. Черезъ мѣсто гдѣ лежитъ городъ Орелъ, проходила Бѣлгородская черта, укрѣпленная застѣками. Преданіе говоритъ что Орловское городище было на томъ самомъ мѣстѣ, гдѣ Орликъ впадаетъ въ рѣку Оку, и гдѣ нынѣ находится Богоявленская церковь.

Въ настоящее время, городъ расположенъ по обѣимъ сторонамъ рѣкъ Оки и Орлика. Для переправъ черезъ эти рѣки устроены мосты: постоянный, деревянный мостъ на сваяхъ съ ледорѣзами противъ Пушкарной слободы; деревянный же мостъ на сваяхъ и на той же рѣкѣ, по направленію большой улицы; мостъ этотъ въ весеннее время снимается и замѣняется переправою на лодкахъ до тѣхъ поръ пока Орликъ не взойдетъ въ берега свои, и не выстроится мостъ; деревянный на сваяхъ мостъ черезъ рѣку Оку, по направленію Московской улицы; мостъ этотъ также разбирается при разлитіи Оки; переправа дѣлается сперва на паромѣ, потомъ становится на плашкоутахъ пока не выстроится вновь мостъ на сваяхъ; этотъ же плывучій мостъ спускается ниже и ставится противъ Балашовской горы и тогда носитъ названіе *Баннаго моста*, потому что при самомъ мостѣ, у подошвы Балашовской горы, устроены бани.

Домовъ въ городѣ 3,619; церквей: каменныхъ соборная 1, приходскихъ 15, кладбищенскихъ 3 и домовыхъ 5; вольныхъ аптекъ 2, лавокъ каменныхъ 254, деревянныхъ 288; магазиновъ 16, кондитерскихъ 2, гостиницъ 11, рестораций 8, бѣлыхъ харчевень 13, постоянныхъ дворовъ 43, хлѣбныхъ пекаренъ 16, кузницъ 45, питейныхъ домовъ 33, винныхъ магазиновъ 5 и соляной 1.

Въ городѣ находится общественный садъ довольно хорошо устроенный и чисто содержимый.

Учебныя заведенія, находящіяся въ г. Орлѣ, описаны выше, въ статьѣ объ образованности жителей. Предметы же, устроенные собственно для войскъ, поименованы въ алфавитномъ спискѣ мѣстъ, удобныхъ для расположенія штабовъ.

Разныхъ заводовъ въ городѣ 95, на которыхъ товару выдѣлывается ежегодно на сумму 300,000 руб. серебромъ.

Жителей въ городѣ Орлѣ 76,267 д. мужескаго пола и 16,237 женскаго пола; всего 32,504 душъ.

Жители города пользуются водою, частію изъ рѣкъ Оки и Орлика, частію изъ колодцевъ, которыхъ въ городѣ: казенныхъ 5, общественныхъ 21 и частныхъ 62, вода изъ казенныхъ колодцевъ предподчитается, по легкости и по пріятности вкуса. Гербъ города

Орла, вмѣстѣ съ тѣмъ и губернской, представляетъ: въ сипемъ полѣ бѣлый городъ, на триумфальныхъ воротахъ котораго сидитъ черный Орелъ, съ золотою короною на головѣ.

Уездный г. Сѣвскъ.

Время основанія этого города неизвѣстно, но въ старинныхъ записяхъ Челмскаго Трубчевскаго монастыря упоминается объ городкѣ Сѣвскѣ въ XIV столѣтіи; а какъ въ прежнее время подъ словомъ *городокъ* разумѣли укрѣпленные мѣста, то безъ всякаго сомнѣнія дѣло шло объ укрѣпленіи, сохранившемся по сіе время съ сѣверной стороны города, при рѣкахъ Сѣви и Морицѣ. Время основанія этой крѣпостцы неизвѣстно; но въ народѣ сохраняется преданіе, что весьма въ недавнее время мѣсто, гдѣ находятся городскіе обывательскіе дома, было покрыто непроходимыми болотами.

Въ прежнія времена, Сѣвскъ часто подвергался опустошеніямъ отъ набѣговъ Литвы и Татаръ.

Въ настоящее время, въ г. Сѣвскѣ 563 дома; церквей: камен. 10 дерев. 1; жен. монастырь 1, подробно описанный въ ст. о религіозномъ образованіи Орловской губер. Заводовъ въ городѣ 19, на которыхъ выдѣлывается товару на сумму до 325,000 р. с. Лавокъ съ разнымъ товаромъ 93, трактировъ 2, харчевня 1; питейныхъ домовъ 9. Ярмарокъ въ городѣ 2, первая на 10 недѣли по Пасхѣ, а другая 28 октября; каждая изъ этихъ ярмарокъ продолжается недѣлю. Базары бываютъ еженедѣльно по пятницамъ. Жителей въ городѣ 3,431 д. муж. и 3,315 д. жен. пола, всего 6,746 душъ.

Гербъ г. Сѣвска представляетъ щитъ, въ голубомъ полѣ котораго лежитъ золотой снопъ ржи.

Жители пользуются водою, частию изъ р. Сѣви, частию изъ колодезь, которыхъ въ городѣ 25.

Уездный г. Трубчевскъ.

Время основанія г. Трубчевска можно отнести ко временамъ Владиміра Святаго, потому что при раздѣлѣ Руси между сыновьями Владиміра на 8 удѣловъ, Трубчевскъ вошелъ въ составъ княжества Черниговскаго. Въ XII в. Трубчевскъ имѣлъ своего владѣтельнаго князя Всеволода Святославича, по прозванію Чермнаго; послѣдній въ 1185 г. ходилъ съ братомъ своимъ Игоремъ Новгородскимъ противъ Половцевъ; сказаніе объ этомъ походѣ находится въ словѣ о полку Игоревѣ.

Во время владычества Татаръ, г. Трубчевскъ подвергался нѣ-

сколько разъ опустошеніямъ отъ Татарскихъ набѣговъ; потомъ неоднократно былъ разоряемъ и наконецъ взятъ Литовцами, (вѣроятно Гедиминомъ, или сыномъ его Ольгердомъ).

Но въ 1379 г. Дмитрій Донской, пользуясь раздоромъ сыновей Ольгердовыхъ: Ягайла, вел. кн. Литовскаго, и Дмитрія, княжившаго въ Трубчевскѣ, подступилъ съ сильнымъ войскомъ къ г. г. Трубчевску и Стародубу съ намѣреніемъ возвратитъ города эти Россіи. Города сдались; Дмитрій Ольгердовичъ по прозванію Трубець, (родоначальникъ князей Трубецкихъ) ненавидя Ягайла, дружелюбно встрѣтилъ Дмитрія Донскаго; сопровождаемый семействомъ и боярами своими великій князь, въ благодарность за то пожаловалъ ему. Переясловль-Залѣсскій, съ правомъ рѣшать дѣла тяжбыя и пользоваться доходами. Въ слѣдующемъ 1380 г. кн. Дмитрій Ольгердовичъ Трубець былъ самымъ дѣятельнымъ сподвижникомъ вел. кн. Московскаго, Дмитрія, въ битвѣ Куликовской. При-преемникъ Донскаго, Василій Дмитріевичъ, въ 1296 г. Трубчевскъ со многими другими городами поддался вел. кн. Литовскому Витовту.

Въ 1500 г., въ Княженіе Іоанна Васильевича III, князя Трубецкіе присягнули на вѣрность Великому Князю Московскому. При Борисовѣ Годуновѣ, когда Самозванецъ вступилъ въ Россію съ шайкою Польскихъ бродягъ, то г. Трубчевскъ былъ въ числѣ первыхъ признавшихъ разстригу законнымъ государемъ Русскимъ. Въ царствованіе Василя Шуйскаго, этотъ городъ принялъ втораго Самозванца также охотно какъ и перваго; а во время междуцарствія, онъ былъ взятъ гетманомъ Жолкевскимъ и по Святковскому договору уступленъ Польшѣ; въ послѣдній же годъ царствованія Михаила Ѳеодоровича, Трубчевскъ снова былъ возвращенъ Россіи. Въ 1659 г. онъ былъ укрѣпленъ, и потомъ подаренъ въ вотчину кн. Алексію Никитичу Трубецкому; по смерти котораго, послѣдовавшей чрезъ два года, снова возвращенъ въ вѣденіе приказа Большаго Дворца. Послѣ того г. Трубчевскъ подвергался нѣсколько разъ осадамъ отъ Поляковъ и Крымцовъ. Въ 1717 г. онъ былъ причисленъ къ Брянской провинціи, а въ 1779 г. вошелъ въ составъ Орловской губ. Въ настоящее время, онъ имѣетъ 755 домовъ. Церквей: каменныхъ приходскихъ 5, деревянная 1, кладбищенскихъ 2; лавокъ съ разнымъ товаромъ 40, магазинъ соляной 1, харчевня 1, штофныхъ и ведерныхъ лавокъ 3, питейныхъ домовъ 7 и постоялыхъ дворовъ 7. Жители пользуются рѣчною водою, частію же изъ колодезей, которыхъ въ городѣ считается 33.

Жителей въ городѣ муж. п. 2,794 д. жен. пола 2,065; всего 4,859 душъ. Заводовъ 34, на которыхъ ежегодно выдѣлывается товару на сумму до 380,000 руб. серебромъ.

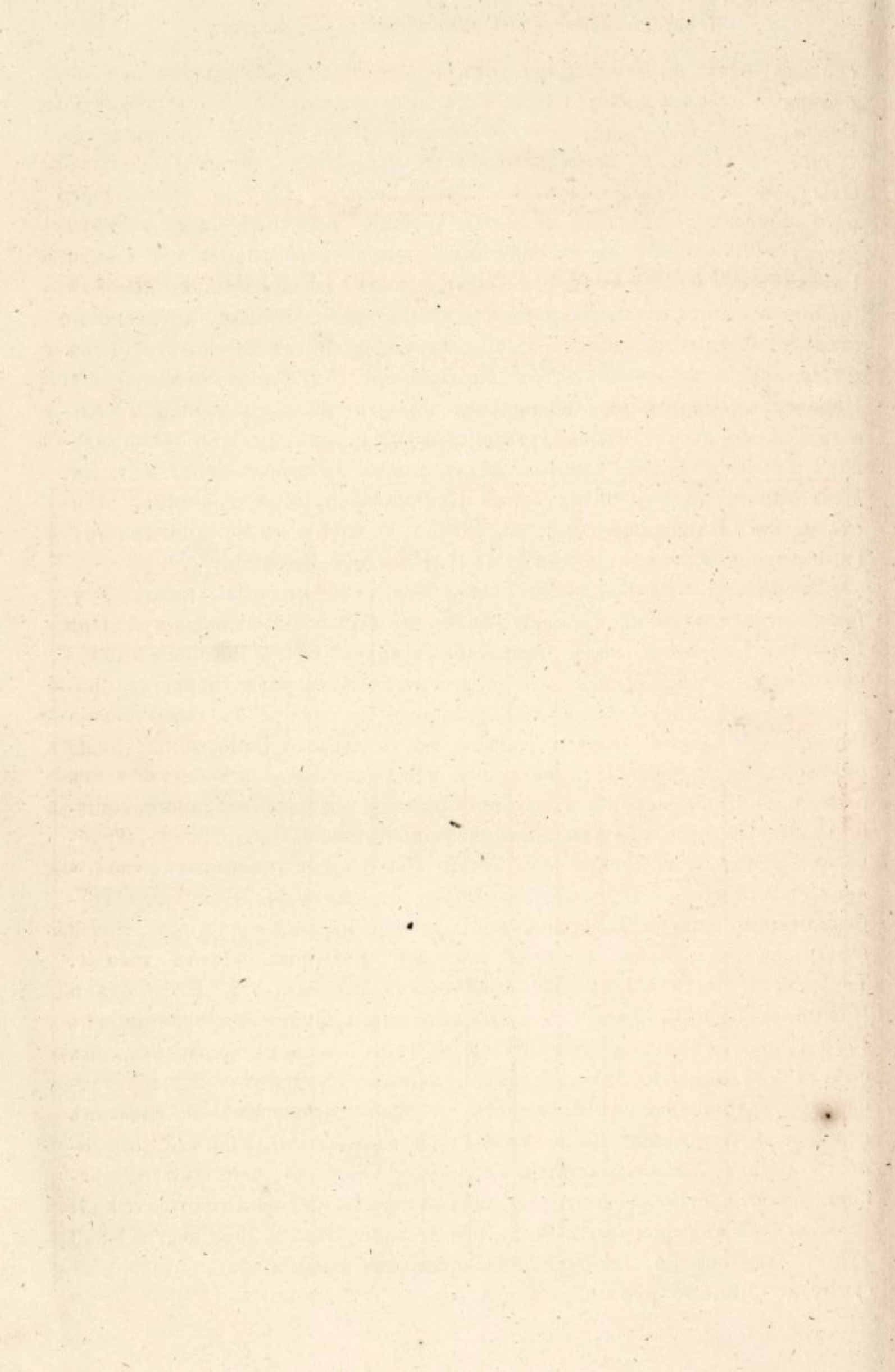

СВѢДЕНІЯ СПЕЦІАЛЬНЫЯ.

I. ПО ПРЕДМЕТАМЪ ДЕПАРТАМЕНТА ГЕНЕРАЛЬНАГО ШТАБА.

АЛФАВИТНЫЙ СПИСОКЪ

МѢСТЪ, УДОБНЫХЪ ДЛЯ ПОМѢЩЕНІЯ РАЗЛИЧНЫХЪ ШТАБОВЪ, РОТНЫХЪ И ЭСКАДРОННЫХЪ ДВОРОВЪ.

Какого уѣзда.	Названіе мѣсть.	Число дворовъ.	Величина района въ верстахъ.	Число деревень въ районѣ.	Сколько въ нихъ дворовъ.	Всего число дворовъ.	Для какого рода войскъ преимуществен. удобн.	Примѣчанія.
Елецкаго . .	Дивизионные штабы: г. Елецъ . .	2426	7	5	200	2626	Для кавал.	Имѣется каменный манежъ, длин. въ 24 саж., шир. въ 7 саж.; въ настоящее время онъ занятъ запаснымъ магазиномъ для Елецкой инвалидной команды. Площадь, на которой можно производить ученья. Въ городѣ 13 каменныхъ церквей.
Орловскаго . .	г. Орель . .	3424	7	6	210	3634	Для пѣх., кав. и артил.	Каменное двухъ-этажное зданіе, крытое желѣзомъ; нынѣ въ немъ живетъ военный губернаторъ, и помѣщена его канцелярія. 6 каменныхъ корпусовъ казармъ, крытыхъ желѣзомъ съ надворными, деревянными строеніями; въ настоящее время онѣ заняты Орловскимъ гарнизоннымъ баталіономъ. Такая же казарма Орловской жандармской команды, и при ней конюшня и манежъ. Конюшня для случныхъ жеребцовъ съ манежемъ и въ томъ же зда-

		<i>Полковые штабы:</i>							
Болховскаго .	г. Болховъ .	2712	5	6	419	3131	Для артил.	Зданій собственно для войскъ не имѣется. 19 каменныхъ церквей. Провіантскій магазинъ 1.	
Брянскаго .	г. Брянскъ .	1310	5	7	563	1873	Для пѣх.	Здѣсь находится зданія и заведенія Брянскаго арсенала. Церквей 13, изъ нихъ 3 деревянные, прочія каменные.	
Дмитровск.	г. Дмитровскъ . .	657	10	14	696	1353	Для артил.	Въ городѣ находится деревянная гауптвахта, и 4 каменные церкви.	
Карачевскаг.	г. Карачевъ .	1305	8	10	433	1738	Для артил. и пѣх.	7 каменныхъ церквей.	
Кромскаго .	г. Кромы . .	465	7	8	950	1315	Для артил. и пѣх.	Пороховой погребъ при инвалидной командѣ. 3 каменные церкви.	
Ливенскаго .	г. Ливны . .	696	6	8	594	1290	и артил.	Пороховой погребъ при инвалидной командѣ. Церквей 7, всѣ каменные.	
Малоархангельскаго . .	г. Малоархангельскъ .	291	9	9	692	983	и артил.	Каменная соборная церковь.	
Мценскаго .	г. Мценскъ .	1561	6	7	450	2012	и артил.	Вѣтхій, деревянный сарай, выстроенный въ 1833 г., городомъ для манежа конной артиллеріи, квартировавшей здѣсь. Пороховой погребъ, который предполагается перенести въ другое мѣсто, по причинѣ близости зданій Ямской слободы. Церквей каменныхъ 12.	

Сѣвскаго . . .	г. Сѣвскъ . . .	598	8	9	524	1122	Для кавал.	Городъ лежитъ на Тульско-Орловскомъ шоссе, при р. Зушѣ, на которой устроена пристань. Въ чертѣ города, земляное укрѣпленіе, бывшее важнымъ, когда г. Сѣвскъ лежалъ близъ границъ Украйны и Польско-Литовскаго королевства; теперь оно оставлено.
Трубчевск.	г. Трубчевскъ . . .	755	9	10	544	1296	Для пѣх.	Въ городѣ церквей каменныхъ 5.
	<i>Штабы баталіоновъ и артиллерійскихъ баталерей:</i>							
Сѣвскаго . . .	Алешковичи	155	7	9	757	919		
Кромскаго . . .	Апольково . . .	140	10	8	720	860		
Болховскаго	Барилово . . .	237	10	6	470	707		Село расположено по сторонамъ р. Нугри, на которой водяная мельница. Въ селѣ находится каменная церковь.
Сѣвскаго . . .	Брасово . . .	185	10	11	525	710	і	Въ селѣ бываютъ ярмарки въ день Вознесенія и базары по понедѣльникамъ
Ливенскаго . . .	Валово	192	9	7	375	567	р	
—	Егорьевское.	112	9	6	783	895	е	
Малоархангельскаго . . .	Ивань	250	6	6	369	619	а	
Ливенскаго . . .	Круглое	166	5	6	386	552	з	
Карачевск.	Молодовое . . .	99	8	9	574	673	а	
Орловскаго . . .	Никольское, что въ Ланухинѣ	133	10	9	475	608	в	
Кромскаго . . .	Никольское.	172	6	7	505	676	к	
Ливенскаго . . .	Покровское, Бараново тожъ	135	6	8	761	896	а	Село это лежитъ на транспортной дорогѣ изъ г. Ливень въ г. Тимъ (Курской губ.) гдѣ бываетъ 15 июня ярмарка, на которую привозъ товара доходить до 24,000 руб. серебромъ.
Малоархангельскаго . . .	Преображенское	120	7	7	749	869	Д	Село это лежитъ на большой дорогѣ изъ Малоар-

								хангельска въ Орелъ, при р. Перучи, на которой устроено двѣ мукомольныя мельницы, каждая о 8 поставахъ, съ толчелми и крупорушками. Въ селѣ 4 церкви.
Брянскаго . .	Рековичи . .	76	10	13	556	632	Для пѣх. и артил.	Въ селѣ двѣ церкви.
Карачевск.	Ружное . . .	164	10	10	467	631	Для пѣх.	
Мценскаго .	Святицкое .	126	5	3	399	525	Для кавал.	9 мая, въ селѣ ярмарка.
Грубчевскаг.	Селець . . .	106	8	10	563	669	Для артил.	
—	Семячки . . .	83	6	12	465	548	и пѣх.	
Малоархангельскаго . .	Столбецкое .	490	5	4	366	856	Для кавал.	
Орловскаго .	Стрѣтенье .	200	5	7	438	638	кавал.	
Брянскаго . .	Сушонево . .	244	6	5	331	575	Для пѣх. и артил.	Близъ села, Успенскій Свенскій, монастырь.
Орловскаго .	Тагинь . . .	152	6	4	517	669	Для кавалеріи.	
Елецкаго . .	Тербуны . .	230	5	8	675	669	Для кавалеріи.	Въ селѣ ярмарка 6 мая, на которую привозится товара на сумму до 17,000 руб. серебромъ.
—	Чернавская .	320	9	8	621	941	Для кавалеріи.	
	<i>Ротные и эскадронные дворы:</i>							
Болховскаго	Алешня . . .	32	6	12	473	505	Для пѣх.	
Елецкаго . .	Агромачья .	210	8	7	570	780	Для кавал.	
Кромскаго . .	Архангельское	71	8	7	340	411	Для пѣх.	
Малоархангельскаго . .	Алексѣевское	165	5	5	664	829	Для кавал.	
Грубчевск.	Алешенки . .	99	5	6	435	534	Для пѣх.	
Елецкаго . .	Афонасьевское	265	9	6	478	743	Для кавал.	
Орловскаго .	Бакланово . .	113	5	6	336	449	Для кавал.	
Кромскаго . .	Балдяшки .	211	5	8	596	807	Для кавал.	

Карачевск.	Богородицкое	70	9	8	336	406	Д л я к а в а л. Д л я п ѣ х. Д л я а р т и л. Д л я п ѣ х. и а р т и л. Д л я к а в а л. Д л я к а в а л. Д л я п ѣ х. Д л я к а в а л. Д л я к а в а л. Д л я п ѣ х. Д л я к а в а л. Д л я п ѣ х.
Орловскаго .	Богородицкое, что въ Долгоруковѣ	149	7	6	433	582	
Дмитровск.	Болдыжъ . .	89	5	7	284	373	
Елецкаго . .	Братовщина	110	8	12	615	725	
Карачевск.	Бутры. . . .	163	7	6	244	407	
Брянскаго . .	Бѣжичи . . .	54	6	5	231	285	
Болховскаго	Веденское. . Ждамерь тожь.	99	5	8	407	506	
Карачевск.	Вельяминов	103	7	8	220	323	
Малоархангельскаго . .	Верхососенье	340	5	2	348	688	
Дмитровск.	Волково . . .	133	5	8	446	579	
Кромскаго . .	ВоловыеВерхи	105	8	9	350	455	
—	Веронецъ Покровскій .	159	7	6	295	452	
Брянскаго . .	Высокое. . .	33	9	10	245	278	
Кромскаго . .	Вышня Боевка	163	5	5	340	503	
Ливенскаго . .	ВышнееОльшаново . . .	160	6	4	376	536	
—	Гампце	194	8	4	310	504	
Карачевск.	Гливки	95	10	8	308	403	
Дмитровск	Глооново . . .	68	8	8	409	477	
Малоархангельскаго . .	Городецкое. .	170	6	8	434	604	
Трубчевск.	Городецъ . . .	64	9	11	406	470	
Орловскаго . .	Городище . . .	77	6	6	289	366	
Елецкаго . . .	Грунинъ — Варголь	128	6	5	401	529	
Дмитровск.	Дамаха	142	9	8	371	513	
Ливенскаго . .	Дмитриевское, Жерино тожь	154	5	3	250	404	

Въ селѣ этомъ устроенъ въ 1816 г. небольшой манежъ; теперь онъ почти разрушился.

Сѣвскаго . .	Доброводье . .	171	10	6	347	518	
Малоархангельскаго . .	Дровосѣчное	81	6	3	245	326	
Мценскаго . .	Дубовая	53	9	16	357	410	
Кромскаго . .	Ефремово, Евланово,	76	8	6	281	357	Для кавалеріи.
Мценскаго . .	Желябуга	100	10	12	466	556	Для пѣх.
Брянскаго . .	Жуково	59	5	8	297	356	Для кавал.
Ливенскаго . .	Здоровецъ	104	8	7	525	629	Для артил.
Сѣвскаго . .	Игрицкое	79	6	5	403	482	Для кавалеріи.
Болховскаго . .	Ильинское, Косогово тожь	217	6	5	201	418	Для артил.
Елецкаго . .	Каменка	131	8	7	406	537	Для кавалеріи.
Орловскаго . .	Каменское, Собурово тожь	160	7	6	325	485	Для кавалеріи.
Брянскаго . .	Карятовка	124	5	5	445	569	Для кавалеріи.
Орловскаго . .	Козмодемьянское	92	10	8	280	372	Для кавалеріи.
Кромскаго . .	Козмодемьянское	150	6	8	350	500	Для кавалеріи.
Малоархангельскаго . .	Колыва	590	5	4	155	745	Для пѣх.
Ливенскаго . .	Коратышъ	199	5	4	348	547	Для кавал.
Трубчевск. . .	Красное	95	7	6	293	388	Для пѣх.
Орловскаго . .	Кривцово	74	8	9	524	598	Для кавал.
Брянскаго . .	Крыжино	51	7	8	319	370	Для пѣх.
Малоархангельскаго . .	Кузнечикъ	51	5	6	301	352	Для кавалеріи.
Ливенскаго . .	Куначъ Покровскій	100	7	5	402	512	Для кавалеріи.
Орловскаго . .	Лаврово	199	4½	5	326	515	Для кавалеріи.
Сѣвскаго . .	Лагиревка	85	5	6	346	431	Для кавалеріи.
—	Литижъ	74	6	7	265	339	Для кавалеріи.
Кромскаго . .	Ломовецъ	103	8	10	700	803	Для кавалеріи.

Болховскаго	Льговъ . . .	181	4	5	293	474	Для пѣх. и артил.
Сѣвскаго . .	Любовша, Егорьевское тожъ	174	4	3	256	430	Для кав.
—	Любовша, Покровское тожъ	206	5	4	236	442	Для кав.
Дмитровск .	Макарово . .	77	8	9	400	477	Для пѣх.
Ливенскаго .	Малиново . .	229	5	4	220	449	Для пѣх.
Сѣвскаго . .	Невдольскъ .	145	8	4	457	602	Для кавалеріи.
Мценскаго .	Никольскій Долгій Колодезь . . .	179	3	5	302	481	Для кавалеріи.
Сѣвскаго . .	Новоямская слобода . . .	213	8	5	209	422	Для кавалеріи.
—	Орля	77	7	6	427	504	Для кавалеріи.
Трубчевск. .	Острая Лука	57	5	7	330	387	Для пѣх.
Дмитровск. .	Османь . . .	69	10	8	403	472	Для пѣх.
—	Островскъ .	61	7	10	354	415	арт.
Малоархангельскаго . .	Поздѣево . .	245	4	3	140	385	Для кав.
Болховскаго	Покровское, Кросниково тожъ	141	6	7	175	326	Для пѣх. и артил.
Орловскаго .	Покровское .	110	5	3	237	347	Для пѣх. и артил.
Малоархангельскаго . .	Преображенское . .	120	3	4	249	369	Для кавалеріи.
Сѣвскаго . .	Прудки . . .	34	5	4	352	386	Для кавалеріи.
—	Радогощь . .	80	8	9	384	464	Для кавалеріи.
Трубчевск. .	Радутино . .	101	5	6	245	346	Для кавалеріи.
Ливенскаго .	Ревякихо . .	89	5	6	459	547	Для кавалеріи.
—	Ровнецъ . . .	150	3	4	292	442	Для кавалеріи.
Орловскаго .	Рождественское, Дурневка тожъ .	42	6	6	416	458	Для кавалеріи.
Брянскаго . .	Рѣчица . . .	88	7	8	257	345	Для пѣх.
Ливенскаго .	Рѣчица . . .	153	3	4	474	627	Для кавал.

Кромскаго . . .	Сасково . . .	65	8	13	477	542	Для пѣх.
Сѣвскаго . . .	Селечня . . .	236	10	7	456	692	Для кавал.
Болховскаго . . .	Селихово, Спаское тожъ	151	10	7	314	465	Для кав. и артил.
Елецкаго . . .	Слѣбуха . . .	145	9	10	265	410	Для кавалер.
Мценскаго . . .	Собакино . . .	104	8	5	210	314	Для кавалер.
Елецкаго . . .	Солдатское . . .	288	8	7	540	828	Для кавалер.
Карачевск. . .	Сомово . . .	96	7	5	217	303	Для артил.
Елецкаго . . .	Стешловка . . .	185	10	6	716	901	Для кавал.
Дмитровск . . .	Столбово . . .	87	5	6	279	366	Для кавал.
Брянскаго . . .	Страшевичи . . .	98	10	9	264	362	Для пѣх.
Елецкаго . . .	Талець . . .	125	10	13	769	894	Для кавалер.
Малоархангельскаго . . .	Теляжье . . .	360	5	4	188	548	Для кавалер.
Сѣвскаго . . .	Угревица . . .	115	6	5	235	350	Для кавалер.
Трубчевск. . .	Усохъ	110	4	5	245	355	Для пѣх.
Малоархангельскаго . . .	Успенское . . .	169	5	3	181	350	Для кавалеріи.
Елецкаго . . .	Хмѣливецъ . . .	88	9	7	217	305	Для кавалеріи.
Орловскаго . . .	Хотѣтово . . .	79	7	8	336	415	Для кавалеріи.
Дмитровск. . .	Чапка . . .	38	8	11	339	377	Для кавалеріи.
Елецкаго . . .	Черкаская . . .	120	9	7	433	553	Для кавалеріи.
Трубчевск. . .	Чертовичи . . .	89	8	9	316	405	Для кавалеріи.
— . . .	Юрово	111	9	8	420	531	Для пѣх.
Брянскаго . . .	Яблонь	97	10	10	218	315	Для пѣх.

СБОРНЫЯ МѢСТА ДЛЯ ВОЙСКЪ.

Открытое положеніе восточной части губерніи представляетъ довольно удобныхъ мѣстъ для расположенія войскъ лагеремъ, а также и для маневровъ; лучшія же между ними находятся въ окрестностяхъ г. Орла; именно: одно мѣсто близъ самаго города, за Карачевскою заставою, между большою Карачевскою дорогою и р. Орликомъ; въ 1823 г. на этомъ мѣстѣ было расположено около 40,000 войскъ. Другое—между Московскою и Курскою заставами; здѣсь расположѣнъ былъ лагерь въ 1835 г. Въ обѣихъ этихъ мѣстахъ удобно можетъ быть расположенъ лагерь цѣлый пѣхотный корпусъ. Для производства же линейныхъ ученій, кромѣ мѣстъ близъ самыхъ лагерей, весьма удобно обширное поле, по направленію Наугорской дороги. Близъ г. Ливень, по теченію рѣч. Ливенки, находится мѣсто, удобное для расположенія лагеремъ пѣхотной дивизіи. Подобное же мѣсто находится близъ г. Ельца, на Воронежской дорогѣ, по теченію р. Сосны.

Въ 4 вер. отъ г. Болхова, по Карачевской дорогѣ, находится довольно обширное мѣсто для расположенія войскъ лагеремъ; но такъ какъ оно перерѣзано многими оврагами, то болѣе одной дивизіи на немъ расположить нельзя.

Вблизи Карачева находятся два удобныхъ мѣста для практическихъ занятій артиллеріи; но недостаточно широки для расположенія на нихъ лагеря.

При каждомъ почти городѣ Орловской губ. находятся поля, расположенныя близъ воды; но неодинаково удобныя для лагернаго расположенія, потому что бываютъ заняты посѣвами разныхъ хлѣбовъ.

При расположеніи войскъ, въ каждомъ изъ вышеуказанныхъ мѣстъ, штабы могутъ быть располагаемы въ городахъ и ближайшихъ слободахъ.

О ПОСТОЯННЫХЪ ГАРНИЗОНАХЪ И ВОЕННЫХЪ УЧРЕЖДЕНІЯХЪ.

По корпусу внутренней стражи.

Войска внутренней стражи, расположенныя въ Орловской губ., состоятъ изъ Орловскаго внутренняго гарнизоннаго бат. и подвѣдомственныхъ командиру онаго, инвалидовныхъ и конно-этакпныхъ командъ.

Составъ каждой изъ этихъ частей есть слѣдующій: баталіонъ составленъ изъ 4-хъ ротъ, въ коихъ штабъ-офицеръ 1, оберъ-офице-

ровъ 25, унтеръ-офицеровъ 80, рядовыхъ 863, нестроевыхъ 28 и деньщиковъ 20; сверхъ того, при 4-й ротѣ сего баталіона учреждено исправительное отдѣленіе, въ коемъ 56 чел. рядовыхъ.

Составъ же инвалидовъ и конно-этапныхъ командъ представленъ въ нижеслѣдующей таблицѣ.

К о м а н д ы.		Об.-офиц.	Унт.-офиц.	Музыкант.	Рядовыхъ.	Нестроев.	Деньщик.
<i>Инвалидные:</i>							
Орловская.	1	9	1	117	2	1
Мценская	1	7	1	164	2	1
Болховская	1	14	1	173	2	1
Карачевская	1	9	1	140	2	1
Брянская	1	10	1	183	2	1
Трубчевская	1	11	1	190	2	1
Сѣвская	1	10	1	144	2	1
Дмитровская	1	12	1	138	2	1
Кромская	1	7	1	128	2	1
Малоархангельская	1	11	1	162	2	1
Ливенская	1	12	1	184	—	1
Елецкая шт.-оф.	1	12	1	195	2	1
<i>Конно-этапныя.</i>							
						сторож.	
Орловская	1	2	1	27	1	—
Болховская	1	2	1	24	5	—
Кромская	1	2	1	24	5	—
Итого		15	130	15	1,993	33	12

Сверхъ того, при инвалидныхъ командахъ находится нижнихъ чиновъ: сверхъ-штатныхъ 742, 2-го разряда 230, и наказанномъ содержаніи 135.

Общаго числа кантонистовъ нельзя опредѣлить, по недостатку о томъ положительныхъ свѣдѣній. Довольствующихся провіантомъ при баталіонѣ 18; при инвалидныхъ командахъ: Орловской 146, Мценской 211, Болховской 145, Карачевской 218, Брянской 149, Трубчевской 172, Сѣвской 271, Дмитровской 297, Кромской 138, Малоарх. 114, Ливенской 31, и Елецкой 95; при конно-этапныхъ командахъ: Болховской 4 и Кромской 1, всего 2,020 чел. Кантонисты эти пользуются только провіантомъ, получаемымъ отъ провіантскаго вѣдомства ихъ родителями, или воспитателями, и занимаются при нихъ хозяй-

ственными работами. Достигшіе 14 лѣтняго возраста отправляются въ Смоленскій баталіонъ военныхъ кантонистовъ; достигнувшіе же совершеннолѣтія, т. е. свѣше 20 лѣтъ возврата, распредѣляются на дѣйствительную службу, по назначенію департамента Военныхъ Поселеній.

Сверхъ показаннаго выше числа нижнихъ воинскихъ чиновъ, находится въ Орловской губ. безсрочно-отпускныхъ: Гвардіи 180, Гренадеръ 28, Арміи 938 и морскаго вѣдомства 10. Въ головномъ отпуску: Гвардіи 215, Гренадеръ 624, Арміи 591. Всего отпускныхъ 2,586, эти свѣденія собраны за 1851 г., но, безъ сомнѣнія, ежегодно изменяются.

Орловскій внутр. гарнизонный бат. расположенъ въ казармахъ; принадлежащіе ему хозяйственныя заведенія помѣщены также въ казенномъ зданіи. Инвалидныя и конно-этакныя команды помѣщаются на обывательскихъ квартирахъ.

Воинскіе чины, баталіона и командъ, получаютъ жалованье и обмундированіе отъ Воронежской Коммисаріатской комисіи; провіантомъ же снабжаются отъ мѣстнаго провіанскаго вѣдомства.

2) По артиллерійскому вѣдомству.

Въ 1783 г. учрежденъ въ г. Брянскѣ арсеналъ, въ которомъ производится приготовленіе осадной, полевой и горной артиллеріи, по ежегодному назначенію Артиллерійскаго Департамента.

Подробности настоящаго положенія Брянскаго арсенала изложены въ прилагаемыхъ у сего вѣдомостяхъ подъ № № 29—35; но, сверхъ показаннаго въ оныхъ, должно присовокупить, что при упомянутомъ арсеналѣ учреждена школа для военныхъ кантонистовъ, которая, на основаніи положенія, Высочайше утвержденнаго въ 16 день декабря 1843 года, предположена на 90 человекъ кантонистовъ, поступающихъ въ оную съ 10 лѣтняго возраста.

Въ школѣ преподаютъ: законъ Божій, чтеніе, чистописаніе; изъ арифметики: дѣйствія съ простыми числами, дробями и именованными числами; изъ геометріи: опредѣленіе и названіе геометрическихъ линій и фигуръ; черченіе артиллерійскихъ и архитектурныхъ плановъ; сверхъ того два раза въ недѣлю обучаютъ кантонистовъ выправкѣ и маршировкѣ; въ воскресные же дни читается имъ воинскій артикулъ.

Школа раздѣляется на два класса: преподаваніемъ занимаются: унтеръ-цейхвахтеръ, съ двумя или тремя фейерверкерами, или писарями, подъ наблюденіемъ строеваго офицера. Способнѣйшіе изъ кантонистовъ и оказавшіе отличные успѣхи въ наукахъ, назначаются въ

школы Техническую и Коновальскую, или поступаютъ кондукторами и писарями въ арсеналы; не оказавшіе же успѣха, поступаютъ въ арсеналъ мастерами.

3) По инженерному вѣдомству.

Шоссе, пролегающее по Орловской губерніи, по направленію изъ Москвы на Курскъ, находится въ вѣденіи IV округа Управленія Путей Сообщенія и Публичныхъ Зданій. Къ этому же округу принадлежитъ завѣдываніе судоходствомъ по р. р. Окѣ и Зушѣ.

Въ вѣденіи губернской строительной комисіи находится арестантская рота гражданского вѣдомства, состоящая приблизительно изъ 300 чел., и помѣщающаяся въ каменномъ трехъ-этажномъ зданіи.

4) По корпусу жандармовъ.

Орловская губернія, съ управленіемъ жандармскаго штабъ-офицера, принадлежитъ ко 2-му округу корпуса жандармовъ.

Въ управленіи Орловскаго жандармскаго штабъ-офицера по штату положено и на лицо состоитъ: штабъ-офицеръ 1, при немъ за адъютанта оберъ-офицеръ 1 и писарей 2.

Орловская жандармская команда состоитъ: изъ начальника оной, оберъ-офицера 1, унтеръ-офиц. 4, рядовыхъ 24, нестроевыхъ 3. Штабъ и оберъ-офицеры расположены въ г. Орлѣ на вольно-наемныхъ квартирахъ. Нижніе чины помѣщены въ казармахъ.

5) По Военнымъ Поселеніямъ.

Въ вѣденіи департамента Военныхъ Поселеній находится въ Орловской губ. 2,020 чел. кантонистовъ; кромѣ того, всѣ казенныя зданія, занимаемая военнымъ вѣдомствомъ.

6) По Военно-учебнымъ заведеніямъ.

Въ г. Орлѣ находится Бахтина кад. корпусъ, о которомъ сказано выше.

Къ числу учреждений, не вошедшихъ въ выше описанные разряды, принадлежатъ: расположеніе штаба безсрочно-отпускныхъ гренадерской дивизіи и военный полугоспиталь въ г. Брянскѣ.

ВѢДОМОСТЬ О КАРАУЛАХЪ И ПОСТАХЪ.

Званіе мѣстъ, гдѣ караулы содержатся.	Число постовъ.		Сколько на оныя выходятъ людей.				
	Отъ дѣйствующихъ войскъ.	Отъ гарнизонныхъ войскъ.	Оберъ-офицеровъ.	Унтеръ-офицеровъ.	Музыкантовъ.	Ефрейтеровъ.	Рядовыхъ.
<i>По 1. Орлу.</i>							
При городскомъ острогѣ	»	17	1	4	1	2	52
На главной гауптвахтѣ	»	15	1	2	1	4	46
При соляныхъ магазинахъ.	»	2	»	1	»	1	6
У винныхъ подваловъ, на Карачевской улицѣ	»	1	»	»	»	1	3
При новой городской больницѣ	»	6	»	1	»	1	18
У провіантскаго магазина.	»	1	»	»	»	1	3
У пороховаго погреба	»	1	»	»	»	1	3
<i>Въ Мценскѣ.</i>							
При городской тюрьмѣ, среди города, въ связи съ присутственными мѣстами.	2	2	»	1	»	2	12
При винномъ подвалѣ	2	»	»	»	»	1	6
<i>Въ Болховѣ.</i>							
При городскомъ острогѣ близъ Бѣлевской заставы	»	4	»	1	»	1	12
При уѣздномъ казначействѣ	»	2	»	»	»	1	6
У провіантскаго магазина.	»	1	»	»	»	1	3
У виннаго подвала въ концѣ города	»	1	»	»	»	1	3
<i>Въ Карачевѣ.</i>							
При городской тюрьмѣ, въ одномъ домѣ съ присутственными мѣстами	»	4	»	1	»	1	12
У провіантскаго магазина.	»	1	»	»	»	1	3
У солянаго магазина	»	1	»	»	»	1	3
У виннаго подвала	»	1	»	»	»	1	3

Въ Брянскѣ.

При городской тюрьмѣ, на Никольской площади, въ связи съ присутственными мѣстами »	6	»	1	»	1	18
У виннаго подвала, на бе- регу р. Десны »	1	»	»	»	1	3

Въ Трубчевскѣ.

При городской тюрьмѣ, въ концѣ города, въ связи съ присутственными мѣстами. »	6	»	1	»	2	18
У провіантскаго магазина. »	1	»	»	»	1	3

Въ Сѣвскѣ.

При городомъ острогѣ, въ концѣ города »	5	»	1	»	1	15
У кладовой уѣзднаго каз- начейства »	1	»	»	»	1	3
У провіантскаго магазина. »	1	»	»	»	1	3
У виннаго подвала »	1	»	»	»	1	3

Въ Дмитровкѣ.

При городской тюрьмѣ, въ связи съ присутс. мѣстами. »	4	»	1	»	2	12
При винныхъ подвалахъ, въ концѣ города »	1	»	»	»	1	3

Въ Кромахъ.

При городской тюрьмѣ, въ связи съ присутс. мѣстами. »	5	»	1	»	2	15
----------------------------------------------------------	---	---	---	---	---	----

Въ Малоархангельскѣ.

При городской тюрьмѣ въ связи съ присутс. мѣстами. »	4	»	1	»	2	15
У солянаго магазина »	1	»	»	»	»	3
У провіантскаго магазина. »	1	»	»	»	»	3

Въ Ливнахъ.

При городской тюрьмѣ, сре- ди города, въ связи съ при- сутственными мѣстами »	5	»	1	»	1	15
-----------------------------------------------------------------------------------------------	---	---	---	---	---	----

У провіантскаго магазина,					
за городомъ	»	1	»	»	3
При винныхъ подвалахъ,					
въ концѣ города	»	1	»	»	3

Во Ельцѣ.

При городовомъ острогѣ,					
среди города	»	5	»	1	15
При винномъ подвалѣ, близъ					
Александровской слободы.	»	1	»	»	3

Во всѣхъ вышензъясненныхъ Инвалидныхъ командахъ, нижнихъ чиновъ достаточно для занятія карауловъ на три смѣны. При винныхъ и соляныхъ магазинахъ содержится на счетъ Министерства Финансовъ, отъ баталіона и командъ, всего 24 поста.

II. ПО ПРЕДМЕТАМЪ ПРОВІАНТСКАГО ДЕПАРТАМЕНТА.

Въ уѣздахъ: Елецкомъ, Ливенскомъ, Малоархангельскомъ, Мценскомъ, Орловскомъ и Сѣвскомъ, въ годы хорошихъ урожаевъ, можно приобрѣтать въ каждомъ до 40,000 четвертей провіанта, до 30,000 четв. овса и до 200,000 пуд. сѣна. Въ уѣздахъ: Кромскомъ, Дмитровскомъ и Карачевскомъ, только сѣно, можно приобрѣтать въ количествѣ, равномъ съ вышепомянутыми уѣздами; провіанта же и овса не болѣе какъ въ половинномъ количествѣ. Въ уѣздахъ: Трубчевскомъ, Брянскомъ и Болховскомъ провіанта и овса недостаточно даже для продовольствія собственнаго населенія.

Войска, располагаемая въ Орловской губ. зависятъ относительно продовольствія отъ Калужской провіантской комисіи.

Въ Орловской губ. находятся слѣдующіе, казенные магазины.

Въ Орлѣ	каменный	на	3,500	человѣкъ.
— Сѣвскѣ	} деревянный	—	1,000	—
— Брянскѣ		—	4,000	—
— Болховѣ		—	800	—
— Ливнахъ		—	800	—
Балаганы въ Трубчевкѣ	дерев.	—	3,000	—
— —	Малоарханг.	—	1,000	—

Всѣ эти магазины и балаганы помѣщены вѣ городовъ, въ безопасности отъ огня и воды. Въ гг. Дмитровскѣ, Карачевѣ, Мценскѣ и Кромахъ магазиновъ не имѣется, а хлѣбъ хранится въ отводныхъ и наемныхъ обывательскихъ строеніяхъ.

Всѣ магазины, кромѣ Брянскаго, Трубчевскаго и Болховскаго, наполняются покупкою провіанта на мѣстахъ. Въ Брянскій магазинъ

доставляется изъ Орла и Карачева; въ Трубчевскій изъ Сѣвска; а въ Болховскій изъ Мценска и Орла.

Доставка зимнимъ путемъ обходится съ пуда: до Брянска, отъ Орла 10 к.; до Трубчевска отъ Сѣвѣка 10 к.; до Болхова отъ Мценска и Орла по 6 коп. серебромъ.

III. ПО ПРЕДМЕТАМЪ КОММИСАРИАТСКАГО ДЕПАРТАМЕНТА.

Изъ предметовъ, необходимыхъ для комисариатскаго довольствія войскъ изготовляются, главнѣйшее въ г. Болховѣ; кожевенный товаръ, и въ его уѣздѣ сукна, на фабрикѣ Г. Вендрихъ.

Воинскіе чины, находящіеся въ Орловской губ., получаютъ комисариатское довольствіе изъ комисій Воронежской и Московской; а именно, состоящіе при Брянскомъ арсеналѣ довольствуются изъ комисіи Московской, а гарнизонный баталіонъ, инвалидная и этапная команды—изъ комисіи Воронежской.

К о н е ц ъ.

Т А Б Л И Ц А
Пространства Орловской губернии в.

	Волгов- ский.	Брянский.	Дмитров- ский.	Елецкий.	Карачев- ский.	Кромский.	Ливен- ский.	Масар- хангель- ский.	Мценский.	Орлов- ский.	Свбский.	Трубчев- ский.
Пахатной зем- ли, десятинь .	163,307	189,428		263,676	118,752	178,412	343,039	255,000	163,016	182,825	121,064	284,779
Сѣнокосной .	25,674	72,790		72,635	16,926	22,000	86,050	24,410	12,826	23,214	53,232	36,283
Лѣсу	15,123	291,707		57,661	142,120	4,580	40,125	22,833	11,700	34,820	91,868	133,657
Подъ усадьба- ми	7,570	9,752		9,942	8,305	7,750	8,300	13,000	8,321	10,663	18,563	6,223
Выгонной . .	1,430	11,473			1,312	2,000	—	3,600	7,013	—		
Неудобной .	9,436	19,530		13,599	16,796	12,080	9,751	7,631	6,330	11,594	24,692	21,026
Итого, десятинь	222,540	594,680		617,513	304,211	226,822	487,265	326,474	209,276	262,116	309,419	481,968

В Ъ Д О М О С Т Ъ

О средних цѣнахъ на воляные сплавы, по Орловской губернии въ 1851 году.

		П о о к ѣ.											
		Д о г о р о д о в ѣ.											
		Калуги.		Серпухова		Коломны.		Москвы.		Нижняго-Новгорода		Рыбянска	
		Ц ѣ н ы с е р е б р о м ѣ , с ѣ п у д а .											
		Руб.	Коп.	Руб.	Коп.	Руб.	Коп.	Руб.	Коп.	Руб.	Коп.	Руб.	Коп.
О р л а .													
Съ четверти муки 9 пудоваго вѣса	—	72	—	81	—	72	—	72	—	1	8	—	26
— въ 7 пудъ 10 фунтовъ	—	58	—	65	—	58	—	58	—	1	87	—	2
— крупъ	—	64	—	72	—	64	—	64	—	1	96	—	12
— овса	—	48	—	54	—	48	—	48	—	—	72	—	84
Съ пуда пеньки	—	—	—	7	—	—	—	9	—	—	12	—	14
— разныхъ тяжестей	—	—	—	6	—	—	—	8	—	—	10	—	12
М ц е н с к а .													
Съ четверти муки 9 пудоваго вѣса	—	30 ³ / ₄	—	38 ¹ / ₂	—	50	—	50	—	—	82 ¹ / ₂	—	—
— въ 7 пудъ 10 фунтовъ	—	—	—	—	—	—	—	—	—	—	—	—	—
— крупъ	—	29	—	35 ¹ / ₂	—	44	—	44	—	—	72 ³ / ₄	—	—
— овса	—	18 ¹ / ₂	—	31 ¹ / ₄	—	41 ¹ / ₄	—	41 ¹ / ₄	—	—	67	—	—
Съ пуда пеньки	—	—	—	3 ³ / ₄	—	—	—	6 ¹ / ₄	—	—	10 ³ / ₄	—	—
— разныхъ тяжестей	—	—	—	3 ³ / ₄	—	—	—	6 ¹ / ₄	—	—	10 ³ / ₄	—	—

И о г о р о д о в ъ .					
Д о г о р о в ъ .		Е с н ъ .			
Трубчев-	Новгород-	Кіева.	Кременчу-	Екатери-	Херсона.
ска.	сѣверска.	Р га.	нославля.		
Ц ѣ н ы с е р е б р о м ъ с ѣ п у д а .					
Руб.	Коп.	Руб.	Коп.	Руб.	Коп.

О т ъ г о р о д о в ъ :

Б р я н с к а .

Съ четверти муки 9 пудоваго вѣса	30	—	50	—	75	—	80	1	10	По м елко-
— въ 7 пуд. 10 фун.	28	—	48	—	70	—	70	1	—	водію Днѣ-
— крупь	29	—	45	—	73	—	75	1	7	провс кихъ
— овса	27	—	44	—	60	—	60	1	5	поро говъ
Съ пуда пеньки	6	—	12	—	20	—	24	—	78	сплав. нѣтъ.
— разныхъ тяжестей	3	—	9	—	15	—	20	—	34	

Т р у б ч е в с к а .

Съ четверти муки 9 пудоваго вѣса	—	—	—	—	—	—	—	—	—	—
— въ 7 пудъ 10 фун.	—	—	—	—	—	—	—	—	—	—
— крупь	—	—	—	—	—	—	—	—	—	—
— овса	—	—	—	—	—	—	—	—	—	—
Съ пуда пеньки	—	—	—	—	—	—	—	—	—	—
— разныхъ тяжестей	—	—	—	—	—	—	—	—	—	—

Отъ города Трубчевска въ 1851 году сплавовъ не было.

ТАБЛИЦА

почтовыхъ дорогъ Орловской губерніи.

Наименованіе почтовыхъ трактовъ и станцій.	Расстояние между станціями.	Число почтовыхъ лошадей, выхъ лошадей, на каждой станціи.	Поверстная плата на лошадей, за версту.	Сколько выходовъ со станцій лошадей почты.	Сколько почтовыхъ астафетъ.	Сколько почтовыхъ курьеровъ.	Почтъ провоза казенной на-добности.	Почтъ провоза частныхъ на-добности.
<i>По тракту изъ Орла въ Москву, чрезъ Калугу.</i>								
Распоповская	18	18		798	73	126	1,546	1,708
Синецкая	19	18		800	73	126	1,546	1,709
Болховская	17	18		1,776	80	180	1,702	1,981
<i>По тракту отъ Болхова къ Карачеву.</i>								
Угринская	23 1/4	4		403	10	3	181	158
Хотинская	32 1/4	4		366	10	—	79	122
Карачевская	26 1/2	—		—	—	—	—	—
<i>По тракту изъ Болхова къ Мценску.</i>								
Болховская	26 1/4	—		—	—	—	—	—
Тельвиская	17 1/4	4		416	5	—	32	126
<i>По тракту изъ Орла въ Кіевъ.</i>								
Кнубрская	16 1/2	18		710	74	301	2,600	3,800
Кромская	20 3/4	24		769	90	351	2,662	4,034
Чувардинская	21 3/4	18		776	99	57	2,439	4,341
Комелевская	11 3/4	18		776	100	57	2,432	4,034
Амитровская	—	24		779	76	42	2,392	3,866
Упоронская	20 1/4	22		779	71	73	1,930	3,719

Усожская	19 ¹ / ₄	20	787	74	168	2,176	4,122
Сѣвская	23	24	838	99	186	2,278	4,497
Позняшовская	19 ¹ / ₄	20	783	75	158	2,058	3,888
Толстолубовская		20	784	75	138	2,058	3,888
<i>По тракту отъ Брянска чрезъ Трубчевскъ, къ Сльску.</i>							
Выгонская	29 ³ / ₄	6	279	39	129	259	153
Устьинская	24 ¹ / ₂	4	102	20	18	103	371
Трубчевская	34 ³ / ₄	6	103	60	20	200	400
Будалогоцкая	30 ³ / ₄	4	102	20	18	103	371
Нѣгинская	20 ¹ / ₂	4	102	20	88	103	371
Сѣвская	26 ¹ / ₂	—	—	—	—	—	—
<i>По тракту отъ Ельца, въ Тулу.</i>							
Бродская	22 ¹ / ₄	30	2,058	40	600	2,400	3,500
<i>По тракту изъ Орла въ Могилевъ.</i>							
Богдановская	24 ¹ / ₂	12	432	51	157	947	739
Ячное	22 ³ / ₄	12	432	51	157	941	739
Глинская	21 ³ / ₄	12	428	47	123	961	787
Карачевская	20 ¹ / ₂	12	633	52	135	1,043	1,152
Царево-Займища	21 ¹ / ₂	12	114	41	175	1,020	1,212
Осиновская	11 ³ / ₄	12	438	42	189	885	1,249
Брянская	21 ³ / ₄	14	862	34	181	1,142	1,047
Голенищевская	21	12	605	10	15	678	794
Угостьевская	32 ¹ / ₄	12	650	10	15	678	794
Тутчевская	22	12	650	10	15	678	794
<i>Московско-Харьковскаго тракта.</i>							
Мценская	15	75	2,691	48	449	2,686	12,438
Воиновская	16	60	2,691	—	—	—	—
Оптушанская	16	60	2,691	248	449	2,849	12,938

По 1¹/₂ копейки за версту на каждую лошадь.

Орелъ	21	90	По 1 ¹ / ₂ коп. за версту на каждую лошадь.	4,396	589	1,600	6,950	16,796	
Куликовка	18 ³ / ₄	64		1,793	165	653	2,151	9,898	
Разбѣгаевка	18 ¹ / ₄	54		1,793	165	653	2,151	2,898	
Полево.	18	54		1,793	165	653	2,151	2,898	
Очки	18	54		1,793	168	500	2,151	2,698	
<i>По тракту отъ Орла въ Елецъ, отъ Полева.</i>									
Малоархангельская	19 ³ / ₄	8		418	28	—	378	220	
Верхососенье	26 ³ / ₄	4		418	28	—	203	142	
Дросковская	20	8		406	23	31	403	261	
Демидовская	13 ³ / ₄	8		406	23	31	882	313	
Ливенская	22	14		406	23	31	409	316	
Чернавская.	29 ³ / ₄	8		382	23	30	400	220	
Казацкая	23 ³ / ₄	8		382	23	30	400	220	
Елецкая	16 ¹ / ₂	34		2,250	23	720	2,600	38,011	
Извальская.	22 ¹ / ₂	30		2,058	—	600	2,400	3,200	

ТАБЛИЦА

Взаимнаго разстоянія городовъ (въ верстахъ).

		Орелъ.	
		Болховъ.	54
		Брянскъ.	130 128
	Дмит- ровскъ.	134	134 80
	Елецъ.	251	331 235 187
	Карачевъ.	279	82 52 78 76
	Кромы.	74 205	46 126 88 34
	Ливны.	142 216 63	188 268 172 124
	Малоархан- гельскъ.	84 58 132 147	104 184 127 73
	Мценскъ.	102 125 86 125 188	132 177 47 52
	Сѣвскъ.	195 167 251 109 129 314	63 162 197 143
	Труб- чевскъ.	75 203 202 275 144 110 389	124 87 188 151

В Ъ Д О Р О С Т Ъ

Среднихъ цѣнъ на сухопутныя перевозки по Орловской губерніи.

	Д о р о д о в ь.																																																									
	Орла.			Мценска.			Болхова.			Карачева.			Брянска.			Трубчевска.			Съяска.			Дмитровска.			Бромъ.			Малоярхангел.			Ливень.			Ельня.																								
	Ц ѣ н ы с е р е б р о м ѡ.																																																									
	Р.	Коп.	Р.	Коп.	Р.	Р.	Коп.	Р.	Коп.	Р.	Коп.	Р.	Коп.	Р.	Коп.	Р.	Коп.	Р.	Коп.	Р.	Коп.	Р.	Коп.	Р.	Коп.	Р.	Коп.	Р.	Коп.	Р.	Коп.																											
На 25 верстѣ.																																																										
Съ куля муки 9 пудоваго вѣса	—	25	—	31 ¹ / ₄	—	0	—	32	—	29 ¹ / ₂	—	47	—	52	Насіе раз-	—	34	—	45	—	20 ³ / ₄	—	45	Стоян іе не-	—	28	—	36	—	16 ³ / ₄	—	36 ¹ / ₄	ревоз ка не-	—	34	—	36	—	16 ³ / ₄	—	40	бывае ть.	—	28	—	35	—	16 ³ / ₄	—	30	—	12	—	13	—	3 ¹ / ₂	—	5
— четверти муки вѣсомъ въ 7 пуд. 10 фун.	—	18	—	21	—	0	—	25	—	27 ¹ / ₂	—	88	—	25 ¹ / ₂	—	40	—	68	—	47 ¹ / ₂	—	41 ³ / ₄	—	63	—	56	—	51	—	33 ³ / ₄	—	50 ³ / ₄	—	35	—	56	—	45	—	33 ³ / ₄	—	56	—	7	—	24	—	19	—	7								
— — крупъ	—	25	—	21	—	0	—	25	—	27 ¹ / ₂	—	38	—	25 ¹ / ₂	—	40	—	68	—	51	—	33 ³ / ₄	—	56	—	56	—	51	—	33 ³ / ₄	—	56	—	35	—	56	—	45	—	33 ³ / ₄	—	42	—	7	—	24	—	19	—	7								
— — овса	—	18	—	21	—	0	—	25	—	24 ¹ / ₂	—	38	—	25 ¹ / ₂	—	40	—	68	—	51	—	33 ³ / ₄	—	56	—	56	—	51	—	33 ³ / ₄	—	56	—	35	—	56	—	45	—	33 ³ / ₄	—	42	—	7	—	24	—	19	—	7								
— пуда разныхъ тяжестей	—	7	—	11 ¹ / ₂	—	0	—	9	—	9 ¹ / ₂	—	5 ¹ / ₄	—	3 ¹ / ₄	—	7	—	7	—	7	—	7	—	7	—	7	—	24	—	19	—	7	—	7	—	24	—	19	—	7	—	7	—	24	—	19	—	7										
На 50 верстѣ.																																																										
Съ куля муки 9 пудоваго вѣса	—	46 ¹ / ₄	—	57 ¹ / ₂	—	0	—	65	—	48	—	63	—	63 ¹ / ₂	—	40	—	68	—	47 ¹ / ₂	—	41 ³ / ₄	—	63	—	56	—	51	—	33 ³ / ₄	—	50 ³ / ₄	—	35	—	56	—	45	—	33 ³ / ₄	—	42	—	7	—	24	—	19	—	7								
— четверти муки вѣсомъ въ 7 пуд. 10 фун.	—	40	—	37 ³ / ₄	—	0	—	50	—	43	—	51	—	51 ¹ / ₂	—	40	—	68	—	51	—	33 ³ / ₄	—	56	—	56	—	51	—	33 ³ / ₄	—	56	—	35	—	56	—	45	—	33 ³ / ₄	—	42	—	7	—	24	—	19	—	7								
— — крупъ	—	45	—	37 ³ / ₄	—	0	—	50	—	46	—	51	—	51 ¹ / ₂	—	40	—	68	—	51	—	33 ³ / ₄	—	56	—	56	—	51	—	33 ³ / ₄	—	56	—	35	—	56	—	45	—	33 ³ / ₄	—	42	—	7	—	24	—	19	—	7								
— — овса	—	40	—	37 ³ / ₄	—	0	—	50	—	41	—	51	—	51 ¹ / ₂	—	40	—	68	—	51	—	33 ³ / ₄	—	56	—	56	—	51	—	33 ³ / ₄	—	56	—	35	—	56	—	45	—	33 ³ / ₄	—	42	—	7	—	24	—	19	—	7								
— пуда разныхъ тяжестей	—	10	—	22 ¹ / ₂	—	0	—	12	—	12	—	7	—	7	—	7	—	7	—	7	—	7	—	7	—	7	—	24	—	19	—	7	—	7	—	24	—	19	—	7	—	7	—	24	—	19	—	7										
На 100 верстѣ.																																																										
Съ куля муки 9 пудоваго вѣса	—	75	—	70 ¹ / ₂	—	1	—	21	—	74	—	90	—	1 28 ¹ / ₂	—	10	—	36	—	10	—	98	—	1 28 ¹ / ₂	—	1 12	—	1	—	77	—	1 1 ¹ / ₂	—	10	—	36	—	10	—	98	—	1 12	—	1	—	77	—	1 1 ¹ / ₂										
— четверти муки вѣсомъ въ 7 пуд. 10 фун.	—	60	—	46 ¹ / ₃	—	1	—	—	—	64	—	71	—	1 3 ¹ / ₂	—	—	—	1 12	—	1	—	77	—	1 1 ¹ / ₂	—	1 12	—	1	—	77	—	1 1 ¹ / ₂	—	10	—	36	—	10	—	98	—	1 12	—	1	—	77	—	1 1 ¹ / ₂										
— — крупъ	—	75	—	46 ¹ / ₃	—	1	—	—	—	59	—	71	—	1 3 ¹ / ₂	—	10	—	36	—	1	—	77	—	1 9 ³ / ₄	—	1 12	—	1	—	77	—	1 9 ³ / ₄	—	10	—	36	—	10	—	98	—	1 12	—	1	—	77	—	1 9 ³ / ₄										
— — овса	—	60	—	46 ¹ / ₃	—	1	—	—	—	74	—	71	—	1 3 ¹ / ₂	—	—	—	1 12	—	—	—	77	—	1 9	—	1 12	—	1	—	77	—	1 9	—	10	—	36	—	10	—	98	—	1 12	—	1	—	77	—	1 9										
— пуда разныхъ тяжестей	—	15	—	31	—	10	—	22 ¹ / ₂	—	20	—	10 ¹ / ₂	—	14 ¹ / ₄	—	12	—	48	—	26	—	13 ¹ / ₄	—	14	—	12	—	48	—	26	—	13 ¹ / ₄	—	12	—	48	—	26	—	13 ¹ / ₄	—	12	—	48	—	26	—	13 ¹ / ₄										

В Ъ Д О М О С Т Ъ

О Л Ъ С Н Ы Х Ъ Д А Ч А Х Ъ.

Название и пространство въ	Родъ дерева и его	Доброта дерева.
десятинахъ.	размѣры.	

Болховской уѣздъ.

1) Дача Ретунокъ, близъ р. Оки въ 20 вер. отъ г. Болхова при дерев. Каргаманькѣ; принадлежитъ вѣдомству палаты государственныхъ имуществъ; 50 десятинъ.

Березовый и дубовый, толщиною отъ 2 до 5 вершковъ у корня.	Молодъ, и въ настоящее время къ употребленію въ строеніе негоденъ.
------------------------------------------------------------	--------------------------------------------------------------------

2) Такъ же близъ деревни Каргаминкѣ, помѣщика Чичирина; 120 десятинъ.

3) Близъ д. Реутовой р. Пскоя отъ Болхова въ 20 вер. дача помѣщика Зиновьева; 70 десятинъ.	Березовый, толщиною отъ 2 до 3 верш. у корня.	Годенъ на дрова.
--------------------------------------------------------------------------------------------	-----------------------------------------------	------------------

4) Дача подъ назв. Росъ, близъ р. Дальцы, отъ Болхова въ 35 вер., при д. Тимохиной; принадлежитъ вѣдомству палаты государственныхъ имуществъ; 100 десятинъ.	Дубовый, осиновый и березовый, толщиною у корня отъ 2 ¹ / ₂ до 7 вершковъ.	Малою частию годенъ для небольшихъ построекъ.
-------------------------------------------------------------------------------------------------------------------------------------------------------------	--------------------------------------------------------------------------------------------------	-----------------------------------------------

5) Близъ той же деревни, дача подъ назв. Лѣсъ, помѣщика Маврина; 270 десятинъ.	Дубовый, осиновый и березовый, толщиною у корня отъ 2 ¹ / ₂ до 7 вершковъ.	Тоже
--------------------------------------------------------------------------------	--------------------------------------------------------------------------------------------------	------

6) Близъ дер. Шестаковой отъ Болхова въ 35 вер., помѣщиковъ: Владимірова и Самойлова; 78 десятинъ.	Березовый и дубовый, толщиною въ корнѣ отъ 2 до 3 вершковъ.	Годенъ на дрова
----------------------------------------------------------------------------------------------------	-------------------------------------------------------------	-----------------

7) Близъ р. Радомли и д. Радомли, помѣщицъ: Охотниковой и Николевой; 70 десятинъ (*).

Примѣчаніе (*). Хотя кромѣ упомянутыхъ дачъ находятся въ Болховскомъ уѣздѣ еще другія меньшія, но онѣ занимаютъ совершенно ничтожныя пространства; вообще этотъ уѣздъ есть самый безлѣсный, изъ всѣхъ уѣздовъ Орловской губерніи,

Брянскій уездъ.

1) Дача подъ назв. Акулицкая роща при с. Акулицахъ, д. Стрательской слободѣ, д. д. Рядовикѣ, Гнилицы, Мужековѣ, Корминой, с. Алени, д. д. Болотки, Павлиновкѣ, Марзизовка, Барковичахъ, Декгубовки, с. Богдавовкѣ и д. Вздвиженье.

Изъ 77,000 дес. этой дачи 67,000 принадлежитъ вѣдомству палаты государственныхъ имуществъ, а остальные 10,000 г. Мальцову, купцу Хлѣбникову, Брянской церкви и нѣкоторымъ другимъ владѣльцамъ. Эта дача занимаетъ все пространство отъ границы Черниговской губерніи, вверхъ по границѣ Смоленской, до р. Бемезны.

По границѣ и внутри сей дачи протекають р. р. Надва, Воронца, Ольшанка и другія. Мѣстность подъ лѣсами, по бору высокая и песчаная по берегамъ же низкая, водопоемная и пловатая.

Во многихъ мѣстахъ внутри сей дачи находятся обширныя поляны, которыя состоятъ изъ выжженнаго и вырубленаго лѣса, и все таки входятъ въ исчисленіе пространства лѣсныхъ дачъ, а потому должно предположить, что пространство этой дачи, занимаемое собственно лѣсами, простирается не свыше 70,000 десятинъ.

2) Дача подъ назв. Полпинская Роща, при с. Полпинскѣ, принадлежитъ вѣдомству палаты государст-

Преимуществен. сосновый но также еловый, осиновый, дубовый и кленовый, толщ. у корня отъ 6 до 18 верш., высотой по сучья до 16-ти аршинъ.

Еловый, толщиною у корня отъ 6 до 15 верш., осиновый отъ 6 до 12, и высотой по сучья до 14 аршинъ.

Дубовый толщиною у корня отъ 6 до 12 верш., высотой по сучья до 15 аршинъ.

Ольховый, березовый и кленовый у корня отъ 5 до 10 верш., высотой по сучья до 12 аршинъ.

Преимуществен. сосновый но также еловый, дубовый, осиновый, ольховый,

Близъ рѣкъ, по лопатымъ, низмен. и водопоемнымъ берегамъ лѣсной матеріалъ находясь въ водѣ замѣтно слабѣе растущаго по сухому бору, а потому послѣдній имѣетъ и лучшія качества; здѣсь встрѣчается много валежника; падающія деревья часто портятъ возлѣ нихъ стоящія.

Встрѣчаются такъ же деревья, пережившіе свой мелкой возрастъ, но это частности неизбежныя на такомъ обширномъ пространствѣ, занимаемомъ вѣковыми лѣсами; во всякомъ случаѣ дачи эти могутъ доставить лѣсный матеріалъ самыхъ лучшихъ качествъ и самыхъ большихъ размѣровъ, какіе только возможны по роду деревьевъ.

Близъ рѣкъ, по лопатымъ, низменнымъ и водопоемнымъ берегамъ, лѣ-

венныхъ имуществъ; 31,000
десятинъ.

3) Дача Супоневская Ро-
ща, при с. Супоновъ; принад-
лежитъ вѣдомству палаты го-
сударственныхъ имуществъ;
занимаетъ все пространство,
начиная отъ границы Пол-
пинской дачи внизъ по тече-
нію р. Десны, до границы
Карачевского и Трубчевскаго
уѣздовъ; 17,000 десятинъ.

4) Карачижмо Крылов-
ская дача при с. с. Карачижъ
и Крыловъ; принадлежитъ
вѣдомству палаты государ-
ственныхъ имуществъ; 2,900
десятинъ.

Рѣка Болва течетъ по всей
длині сей дачи и ограничи-
ваетъ ее съ лѣвой стороны.
Примѣч. 1,630 десят. сей
дачи отмѣжеваны для Брян-
скаго арсенала, на жженіе
угля.

ясеневый, кленовый
березовый и сосно-
вый; толщ. въ корнѣ
отъ 4 до 10 верш.,
высокою по сучья до
8 арш. Дубовый —
толщиною у корня
отъ 3 до 8 верш.,
высокою по сучья до
7 аршинъ.

Преимуществен. со-
сновый но также
еловый, осиновый,
ольховый, ясене-
вый, кленовый, бе-
резовый и сосновый;
толщин. у корня отъ
4 до 10 вер., высо-
тою по сучья до 9
арш., еловый толщ.
у корня отъ 3 до 10
верш. высокою по
сучья до 8 арш., ду-
бовый толщ. у кор-
ня отъ 3 до 8 верш.,
высокою по сучья до
7 арш., прочій лѣсъ
большею частію дро-
вяной, тонкорасту-
щій.

Преимуществен. со-
сновый, но также
еловый, дубовый,
осиновый, ольховый,
ясеновой, кленовый
и березовый, толщ.
въ корнѣ отъ 4 до
10 верш., высокою
по сучья до 8 арш.,
дубовый толщин. у
корня отъ 3 до 8
верш., высокою по
сучья до 7 аршинъ;
прочій большею час-

свой матеріалъ за-
мѣтно слабѣе рас-
тущаго на сухомъ
бору, а потому пос-
лѣдній имѣетъ луч-
шія качества; во вся-
комъ случаѣ эта
дача представляетъ
обиліе въ лѣсномъ
матеріалѣ хоро-
шихъ качествъ и
довольнозначитель-
ныхъ измѣреній.

Тоже.

Тоже.

тію дубовый, тонко-
растущій.

5) Дача подъ назв. Дарпо-
живиной, вѣдомства палаты
государственныхъ имуществъ
отстоитъ отъ г. Брянска въ
30 верстахъ; 3,400 десятинъ.

6) Дача подъ назв. Хо-
дилорской Рощи; принадле-
житъ вѣдомству палаты госу-
дарственныхъ имуществъ и
находится отъ г. Брянска въ
60 верстахъ; 3,200 десятинъ.

7) При с. Журчесничихъ;
принадлежитъ помѣщ. Тют-
чеву; 15,000 десятинъ.

Преимуществен. со-
сновый, но такъ же
еловый, дубовый,
осиновый, ольховый,
ясеневый, кленовый
и осиновый; толщин.
у корня отъ 4 до 10
верш., высотой по
сучья до 7 аршинъ.
Прочія до 7 арш. и
большею частію лѣсъ
дровяной, тонкорас-
тущій.

То же.

8) Все остальное простран-
ство восточной части Брян-
скаго уѣзда, начиная отъ р.
Болвы, вверхъ по Деснѣ, а
потомъ по границамъ Смолен-
ской и Калужской губерній,
внизъ по р. Болвѣ до впаде-
нія ея въ рѣку Десну; вся
эта часть Брянскаго уѣзда,
за исключеніемъ нѣсколькихъ
выше приведенныхъ дачъ,
содержитъ до 50,000 лѣса,
который и состоитъ при с. с.
Дятковѣ, Слободищевѣ, Тор-
повицахъ, Срошкахъ, Чайно-
вичихъ, Боцкинѣ, Ивотѣ, Не-
моричихъ и прочіи принадле-
жатъ помѣщикамъ: Мальцову,
Юсупову, Жибину, Альшову,
Небольсину, Реницеву, По-

То же.

То же.

хвисневу и другимъ равно какъ разнымъ церквамъ Брянскаго уѣзда; 50,000 десят. (*).

Дмитровскій уѣздъ.

1) Отъ начала р. Нерусы по обѣимъ ея берегамъ вплоть до г. Дмитровска, внизъ по теченію рѣки, по правому ея берегу находятся лѣсныя дачи, принадлежащія князьямъ Голицынымъ, графамъ Апраксинымъ и другимъ помѣщикамъ; 2,000 десятинъ.

2) При с. Стойбовѣ отъ г. Дмитровска около 30 вер.; принадлежитъ вѣдомству палаты государственныхъ имуществъ; 120 десятинъ.

3) Вблизи отъ сей послѣдней, находится дача князей: Голицына и Трубецкаго; 300 десятинъ.

4) При с. Волковомъ въ 1 верстѣ отъ р. р. Черныи и Рясника и въ 30 верстахъ отъ г. Дмитровска, дача вѣдомства палаты государственныхъ имуществъ; 35 десят.

5) Вблизи отъ сей дачи находится дача помѣщиковъ Ермолова и Трубецкаго; 170 десятинъ.

6) Близъ д. Брусовицы, въ $\frac{1}{2}$ верстѣ отъ р. Брода и въ 24 вер. отъ г. Дмитровска, помѣщика Лобанова; 50 десятинъ (**).

Преимуществен. сосновый, а частью и дубовый, березовый и ольховый, толщиною отъ 5 до 8 вер., встрѣчаются деревья имѣющія и большую толщину; высота по сучья до 8 аршинъ.

Дубовый, осиновый и березовый дровами и строевой, толщиной у корня до 9 вершковъ и вышешною, по сучья, до 8 аршинъ.

Дубовый, осиновый и березовый толщиной отъ 2 до 6 вер. у корня.

Тоже.

Прямъ и здоровъ и вообще содержится съ большимъ тщаніемъ и можетъ доставлять лѣсной матеріаль значительныхъ измѣреній.

Прямъ и здоровъ; можетъ быть употребленъ на дрова и на разныя постройки.

Можетъ быть употребленъ частью на дрова, частью на незначительныя строения.

Тоже.

Примѣч. (*) Хотя кромѣ описанныхъ лѣсныхъ дачъ находятся еще другія, но они или сливаются съ первыми, или совершенно ничтожны, а потому имъ и не составлено особаго описанія.

(**) Кромѣ исчисленныхъ дачъ, находятся еще дачи при д. д. Спасѣ, Радожской слободкѣ, Брусовецѣ, с. с. Черновкѣ, Лжевѣ, Ольшанѣ, Трояновѣ

Елецкій уѣздъ.

- | | | |
|-----------------------------------------------------------------------------------------------------------------------------------------------------------------------------------------------------------------------------------------------------|----------------------------------------------------------------------------------------------------------------------------|------------------------------------------------------------------------------------------------|
| 1) При сл. Александровской по р. Хамутецу, въ 14 вер. отъ г. Ельца, дача принадлежитъ вѣдомству палаты государствен. имуществъ; 550 десятинъ. | Дубовый, толщиною у корня отъ 1 до 2 вершковъ. | Молодъ и къ употребленію въ настоящее время негоденъ. |
| 2) При с. Сыдикиномъ, Подмонастырской слободѣ и д. Пракопной, возлѣ г. Ельца, дача состоитъ въ общемъ владѣніи помѣщиковъ Целыковскаго и Петрова съ палатою государственныхъ имуществъ; 300 десятинъ. | Дубовый и осиновой, толщиною у корня отъ 1 до 4 вершковъ. | Тоже. |
| 3) Смежно съ предыдущею, дача купца Хадова; 200 десятинъ. | Тоже. | Тоже. |
| 4) При д. Рогатомъ и с. Пищулинѣ, по берегу р. Ельца и отъ г. Ельца въ 5 верстахъ, состоитъ въ общемъ владѣніи помѣщиковъ: Стаховицева, Каратеева, Лаухина, Алексѣевыхъ, Фоминаскаго и другихъ съ палатою государственныхъ имуществъ; 186 десятинъ. | Дубовый, ясеный и кленовый толщин. у корня отъ 1 до 5 вершковъ. | Тоже. |
| 5) Смежно съ сею дачей, дача помѣщицы Емельяновой; 800 десятинъ. | Тоже. | Тоже. |
| 6) При с. с. Долгомъ, Крутомъ и Ольховцѣ; въ разстояніи отъ Ельца до 15 вер.; 2,400 десятинъ. | Дубовый, ясеный, кленовый, осиновый и частію березовый, толщиною у корня отъ 1 до 12 верш., вышиною по сучья до 10 аршинъ. | Прямъ и здоровъ содержитъ частію деревья значительныхъ измѣреній, на употребленіе въ строеніе. |
- 1,250 десятинъ этой дачи принадлежитъ помѣщикамъ:

и другихъ; но такъ какъ они содержатъ въ себѣ незначительныя пространства, на коихъ произрастаетъ большою частію кустарникъ, то дачамъ симъ, какъ совершенно ничтожнымъ, не составлено особаго описанія.

Давыдову, Русланову, Данилову и Александрову, а остальные 1,150 десятины состоятъ въ общемъ владѣніи помѣщиковъ Рынгеля и Сотинской съ палатою государственныхъ имуществъ.

7) При с. Хмѣлевомъ и д. Слободкѣ, близъ р. Сосны, отъ г. Ельца въ 22 верстахъ, состоитъ въ общемъ владѣніи помѣщиковъ: Палицына, Пеструева и Агаркова съ палатою государственныхъ имуществъ; 200 десятинь.

8) При с. Ребинкахъ и д. Чулковой, близъ р. Варгала въ 10 верстахъ отъ г. Ельца, состоитъ въ общемъ владѣніи помѣщиковъ: Яблоковского, Фитасова, Артемьева, Руслова и другихъ съ палатою государственныхъ имуществъ; 180 десятинь.

9) При с. с. Ачкаловѣ и Кашкинѣ, близъ р. Ясенокъ, отъ г. Ельца въ 36 верстахъ, 160 десятинь принадлежатъ помѣщику Федорову, а остальные 140 состоятъ въ общемъ владѣніи помѣщиковъ: Ачкасова, Есельева и Муромцова съ палатою государственныхъ имуществъ 300 десятинь.

10) При с. Подворголыкомъ въ 40 верстахъ 145 десятинь принадлежатъ помѣщику Суботину, а остальные 55 состоятъ въ общемъ владѣніи помѣщиковъ Измайлова и Глотова съ палатою государственныхъ имуществъ; 200 десятинь.

11) При с. Грунинѣ, въ 25 верстахъ отъ Ельца, состоитъ

Дубовый, осино-
и кленовый, толщ.
у корня отъ 1 до 5
вершковъ.

Молодъ и къ упо-
требленію въ строе-
ніе, въ настоящее
время, негоденъ.

Дубовый, осино-
вый, кленовый, ясе-
новый и частію бере-
зовый, толщиною у
конца отъ 1½ до 14
верш., высоту по
сучья 12 аршинъ.

Прямъ и здоровъ;
содержитъ деревья
значительныхъ из-
мѣреній и годныя
на употребленія въ
строенія.

Дубовый, ясневый
и кленовый, толщи-
ною у корня отъ 1
до 4 вершковъ.

Молодъ и въ насто-
ящее время къ упо-
требленію него-
денъ.

Дубовый, ясневый
и кленовый, толщи-
ною у корня отъ 1
до 5 вершковъ.

Тоже.

въ вѣденіи палаты государственныхъ имуществъ; 52 отъ 1 до 2 верш. десятины.

12) При д. Яблоновой, с.с. Каменкѣ и Паниковцѣ и дер. Локтевой, состоитъ въ общемъ владѣніи помѣщиковъ: Писарева, Фалибертова, Крюкова, Шуринова, Воронова, Русанова и Логинова съ палатою государственныхъ имуществъ; 1,120 десятинь.

13) При Стрѣлецкой слободѣ и д. Казанкѣ; вблизи протекають р. р. Сосна и Воронецъ; въ разстояніи отъ Ельца до 8 верстѣ. Принадлежитъ вѣдомству палаты государственныхъ имуществъ; 310 десятинь.

14) При с. Болховскомъ, д. Колодезной, с. Хмѣлицѣ и д. Студеной и д. Покорыснкой, вблизи протекаетъ р. Донъ; отъ г. Ельца въ 30—35 верстахъ состоитъ въ общемъ владѣніи помѣщиковъ: Рителя, Соколова, Челишева, Попова, Викулина и Бородина съ палатою государственныхъ имуществъ; 100 десятинь.

15) При с. Слѣпухѣ, отъ г. Ельца въ 35 верстахъ, принадлежитъ вѣдомству палаты государствен. имуществъ; 200 десятинь.

16) При д. д. Масловой слободкѣ, Авдотьеной и Соловьевой; отъ г. Ельца въ 12—18 верстахъ, 40 десятинь принадлежатъ помѣщику Стоховичу, а остальные 360 состоятъ въ общемъ владѣніи помѣщиковъ: Храпухова, Витковского, Григорова, Попо-

Дубовый, ясеневый и березовый, толщиною у корня отъ 1½ до 7 вершковъ.

Дубовый, березовый и ясеневый, толщиною у корня отъ 1½ до 6 вершковъ.

Дубовый, осиновый и ясеневый, толщиною у корня отъ 1½ до 4 вершковъ.

Дубовый, осиновый и кленовый, толщиною у корня отъ 1½ до 8 верш., вышнюю по сучья до 8 аршинъ.

Дубовый, осиновый и кленовый, толщиною у корня отъ 1½ до 6 вершковъ.

Прямъ и здоровъ; можетъ быть только малою частию выбранъ къ употребленію въ строеніе.

Молодъ и въ настоящее время къ

употребленію въ

строеніе не годенъ.

Прямъ и здоровъ, но состоитъ болѣе

изъ лѣснаго матеріала малыхъ размѣ-

реній, а потому и

вой, Арсеньевыми и Сомовымъ съ палатою государственныхъ имуществъ; 400 десятинъ.

не годенъ къ упо-

17) При с. Курасовѣ, отъ г. Ельца въ 20 верстахъ, состоитъ въ общемъ владѣніи помещиковъ Мещерскаго и Кирилова съ палатою государственныхъ имуществъ; 136 десятинъ.

Дубовый, осино-
вый, березовый, толщи-
ною у корня отъ 2
до 7 вершковъ.

требленію въ стро-

18) При д. Сокригиной, близъ р. Семежи, отъ г. Ельца въ 40 верстахъ; состоитъ въ общемъ владѣніи помещика Стаяхбищена съ палатою государственныхъ имуществъ; 92 десятины.

Дубовый, осино-
вый, березовый и
ясеневый, отъ 2 до
6½ вершковъ толщ.
у корня.

енія.

19) При слободѣ Лисинной, въ 8 вер. отъ г. Ельца, принадлежитъ вѣдомству палаты государствен. имуществъ; 245 десятинъ.

Дубовый и осино-
вой, толщиною у
корня отъ 1 до 2½
вершковъ.

Молодъ и въ на-

20) При с. с. Вышнемъ и Нижнемъ Дергаловѣ, въ 5 верстахъ отъ р. Сосны и въ 22 отъ г. Ельца; 65 десятинъ принадлежатъ помещику Суботину, и 65 состоятъ въ общемъ владѣніи помещика Данилова съ палатою государственныхъ имуществъ; 130 десятинъ.

Дубовый, осино-
вый, березовый, толщи-
ною у корня отъ 1
до 5½ вершковъ.

стоящее время къ

употребленію въ

21) При с. Боркахъ, д. Ериловѣ, д. Суворовкѣ и с. Талицѣ, по берегу р. Сосны; отстоятъ отъ г. Ельца отъ 17 до 25 вер. Принадлежитъ вѣдомству палаты государственныхъ имуществъ; 225 десятинъ.

Дубовый, осино-
вый, березовый и
ясеневый, толщ. у
корня отъ 1 до 4
вершковъ.

строеніе не годенъ.

22) При с. Теребунцѣ с. Бурдонѣ, с. Солдатскомъ, с. с. Запольскомъ-Торбунцѣ и д. Березовкѣ, отъ г. Ельца въ 60 верстахъ; состоитъ въ

Дубовый, ясене-
вый, березовый и
кленовый, толщ. у
корня отъ 2 до 13
верш., вышиною по

Прямъ и здоровъ;
можетъ быть упо-
требленъ въ строе-
ніе.

общемъ владѣніи помѣщиковъ: Сотенской, Стицыной, Тургеневой, Спасенской, Хитровыми и другихъ съ палатою государственныхъ имуществъ; 1,600 десятинъ.

23) При с. Яковлевѣ, д. Красной Полянѣ и с. Новосильевскомъ отъ г. Ельца до 60 вер.; въ общемъ владѣніи помѣщиковъ: Хрущева, Степанова, Денисова, Золотухина, Жемчужникова, Юрасова и Воронова съ палатою государственныхъ имуществъ; 770 десятинъ.

24) При с. Черновѣ, близъ р. р. Сосны и Черновы, отъ г. Ельца въ 34 верстахъ; принадлежитъ вѣдомству палаты государственныхъ имуществъ; 260 десятинъ.

25) При с. с. Вышнемъ и Нижнемъ Стрѣлцѣ, Стегановкѣ, Грязновѣ, д. Хитрой, с. с. Свишняхъ, Богатомъ, Братовщенѣ и д. Котовой, отъ г. Ельца отъ 25 до 40 верстъ; состоитъ въ общемъ владѣніи помѣщиковъ: Ильина, Агаркова, Беклемишева, Херсонова и Кирыкина, съ палатою государственныхъ имуществъ; 2,000 десятинъ.

Карачевскій уѣздъ.

1) Песоченская Роща, при д. д. Песочнѣ и Погибельскѣ, начинается отъ г. Карачева тянется по берегу р. Снежети, а потомъ по границамъ Брянскаго уѣзда съ Калужскою губерніею. Слишкомъ 20,000 десятинъ этой дачи принадлежитъ вѣдомству палаты государствен. имуществъ, а

сучья до 10 арш.

Дубовый, ясеневый и осиновый, толщ. и къ употребленію у корня отъ 2 до 9 верш., вышиною по сучья до 9 аршинъ.

Дубовый, осиновый и березовый кустарникъ. Молодъ, и въ настоящее время къ употребленію въ строеніе негоденъ.

Дубовый, осино-вый, кленовый, ясеневый и частію березовый, толщиной у корня отъ 1½ до 2 верш., вышиною по сучья до 9 аршинъ.

Преимущественно осиновый, но частію словый, ольховый и рѣкъ, въ этой дачѣ

Исключая боло- тистыхъ береговъ

а остальные за тѣмъ 5,000 осиновои; сосновои протекающихъ, гдѣ помѣщику Мальцову и другимъ.

Во многихъ мѣстахъ внутри сей дачи находятся обширныя пространства выжженнаго и вырубленнаго лѣса, которыя однако входятъ въ исчисленія пространства лѣсныхъ дачъ, а потому должно предположить что пространство земли, занимаемое собственно подъ лѣсами, простирается до 22,000 десят.

толщиною у корня растеть еловый, отъ 3 до 9 вер., вылѣсъ все остальное пространство изобилуетъ здоровымъ и прямымъ лѣсомъ.

2) Бутринская дача при с. Бутрѣ и д. Лобахъ, въ разстоянн отъ г. Карачева около 35 верстъ, принадлежитъ вѣдомству палаты государственныхъ имуществъ; 2,000 десятинъ.

толщиною у корня Дачи эти могутъ доставить лѣсной материалъ хорошихъ качествъ и въ большомъ количествѣ.

3) При с. Верхопольѣ, д. д. Мтовкѣ и Плехановкѣ отъ г. Карачева въ 21 верстѣ; принадлежитъ помѣщику Маврину; 10,600 десятинъ.

высотою по сучья до шихъ качествъ и въ большомъ количествѣ.

4) При с. Чичковѣ, по границѣ Трубчевскаго уѣзда и частию по берегу р. Ревны, отъ г. Карачева въ 35 вер., принадлежитъ г-ну Маврину; 10,900 десятинъ.

толщиною у корня рѣчекъ, въ этой дачи, гдѣ растеть лѣсъ нѣсколько слабый, все остальное пространство изобилуетъ здоровымъ и прямымъ лѣсомъ.

5) Дача подъ названіемъ Филосовскій винокуренный заводъ, принадлежитъ помѣщикамъ Кирѣевскому и Ренкуеву; 6,500 десятинъ.

высостой по сучья до 15 аршинъ.

Дачи эти могутъ доставить материалъ хорошихъ качествъ и въ большомъ количествѣ.

6) Дача подъ названіемъ Одринской, при Подмонастырской слободѣ, возлѣ г. Карачева, принадлежитъ вѣдомству государственныхъ имуществъ; 160 десятинъ.

Сосновый, толщиною у корня отъ 2 до 5 вершковъ.

Молодъ и къ употребленію въ строеіе, въ настоящее время, негоденъ.

Кромскій уездъ.

- 1) Бахинская дача, при с. Дубовый, березо- Трещинъ, разслое-
Гостомлѣ и д. Закромскомъ вый и осиновый; тол- ній и наростовъ не
хуторѣ, въ 5 вер. отъ г. Кромъ, щиною отъ 3 до 6 имѣеть по виду
принадлежитъ вѣдомству па- верш.; рѣдко болѣе. здоровъ; можетъ
латы государственныхъ иму- быть употребленъ
ществъ; 300 десятинъ. на дрова и частію
на незначительныя
строения.
- 2) Близъ с. Мыцкаго, въ Дубовый, березо- Прямъ и здоровъ;
30 вер. отъ г. Кромъ дача вый и осиновый, тол- къ употребленію въ
помѣщика Теплова; 50 десят. щиною у корня отъ строенія годенъ.
7 верш. и болѣе, а
вышиною до 7 арш.
по сучья.
- 3) Въ 32 верстахъ отъ г. Дубовый, березо- По виду, здоровъ
Кромъ, близъ д. Шеховцевъ, вый и осиновый, тол- можетъ быть упо-
дача помѣщика Васильевска- щиною у корня отъ 1 требленъ частію на
го; 47 десятинъ. до 6 вершковъ, вы- дрова и частію
шиною, по сучья, до на незначительныя
6 аршинъ. строения.
- 4) При д. Мухановой, въ Дубовый, березо- Тоже.
2 $\frac{1}{2}$ вер. отъ р. Какитны и вый и осиновый, тол-
въ 25 отъ г. Кромъ, дача вѣ- щиною отъ 3 до 6
домства палаты государствен- вершковъ, рѣдко бо-
ныхъ имуществъ; 25 десят. лѣе, вышиною по,
сучья до 7 аршинъ,
частію строевой, час-
тию дровяной.
- 5) Вблизи отъ сей дачи сучья до 7 аршинъ,
находятся дача помѣщицы частію строевой, час-
Масловой; 50 десятинъ. тию дровяной.
- 6) При д. Рядомцѣ въ 25 Дубовый, березо- Сучковатъ, кривъ,
верст. отъ г. Кромъ, дача вый, осиновый и можетъ быть упо-
вѣдомства палаты государст- ольховый, толщн. требленъ только въ
венныхъ имуществъ; 45 де- отъ 1 до 6 верш.; маломъ количествѣ
сятинъ. въ маломъ количе- на незначительныя
строения, по болѣе
на дрова.
- 7) Вблизи отъ сей дачи ствѣ строевой, по строенія, по болѣе
находятся дачи г. г. Высоц- болѣе дровяной. на дрова.
- 8) При д. Букрѣевой, въ Дубовый, березо- По виду здоровъ;
18 верст. отъ г. Кромъ, дача вый, осиновый и кле- можетъ быть упо-
вѣдомства палаты государ- новый, толщ. отъ 3 требленъ на дрова
ственныхъ имуществъ; 70 до 7 верш. у корня, и частію и на не-
десятинъ. рѣдко болѣе; выши- значительныя стро-

9) Вблизи отъ сей дачи ною по сучья до 7 енія.
находится дача помѣщицы арш., частію строе-
Чекминской; 120 десятинь. вой, частію дрова-
ной.

10) При д. Гуторовѣ, въ Дубовый, березо- Прямъ и здоровъ,
16 вер. отъ г. Кромъ, дача вый, осиновый и кле- и къ употребленію
вѣдомства палаты государ- новый, толщиною въ въ строеніе годенъ.
ственныхъ имуществъ; 30 корнѣ отъ 5 до 8
десятинь. верш., вышиною по
сучья до 7 аршинъ.

11) Вблизи отъ сей дачи
находится дача гр. Шере-
метьева; 45 десятинь.

12) Близъ Пушкарской Дубовый, березо- Молодъ, можетъ
слободы, въ 7 вер. отъ г. вый и осиновый тол- быть въ настоящее
Кромъ, дача помѣщика Кра- щиною отъ 1 до 4 время употребленъ
совскаго; 35 десятинь. вершковъ, у корня. только на дрова.

13) При Черкаской сло- Дубовы, березо- Тоже.
бодѣ, въ 10 вер. отъ г. Кромъ, вый, сосновый, оси-
дача вѣдомства палаты госу- новый и орѣховый,
дарствен. имуществъ; 600 толщиною до 2 вер.
десятинь. у корня.

14) Близъ с. Разсылнаго, Дубовый и березо- Тоже.
въ 8 вер. отъ г. Кромъ, дача вый, толщиною у
помѣщика Шеншина; 35 де- корня до 3 верш.
сятинь.

Ливенскій уѣздъ.

1) При с. Крутомъ и Чер- Дубовый, осиновый На нѣкоторыхъ
каскакой слободѣ, на берегу р. и березовый, толщи- деревьяхъ завелась
Труды; принадлежитъ вѣдом- ною у корня отъ 4 гнилость; прочія
ству палаты государствен- до 14 верш., выши- же, изъ дубовыхъ
ныхъ имуществъ, отъ г. Ли- ною по сучья отъ 3 и осиновыхъ, мо-
венъ въ 7 вер.; 115 деят. до 9 аршинъ. гутъ быть употреб-

2) При с. Рѣчицѣ и ху- Дубовый, осиновый лены на дрова и
торомъ Шесновымъ, на бере- и березовый, толщ. строеніе; частію
гахъ Сосны и Рѣчицы, отъ у корня отъ 2 до 14 сучковать.
Ливенъ въ 10 верстахъ, при- верш., вышиною по
надлежитъ вѣдомству пала- сучья отъ 1 до 9
ты государственныхъ иму- аршинъ.
ществъ; 95 десятинь.

3) При с. Троиномъ, Го- Дубовый, осиновый По виду, здоровъ
родиловъ тожъ; принадле- и березовый; толщ. и частію можетъ
жить помѣщику Петрову, от- у корня отъ 3 до 10 быть выбранъ на

стоитъ отъ г. Ливень на 40 верш., вышиною по употребленію въ версть; 470 десятинь. сучья отъ 2¹/₂ до 8 строенія. аршинъ.

4) При хуторѣ Равнечинѣ отъ г. Ливень въ 10 верстахъ, принадлежитъ вѣдомству палаты государственныхъ имуществъ; 100 десятинь. Дубовый, осиновый и березовый; толщ. у корня отъ 1 до 4¹/₂ верш., вышиною по сучья отъ 1 до 5 аршинъ. Молодь и тонокъ, но прямъ и чрезъ нѣсколько лѣтъ можетъ быть годенъ на постройки.

5) При с. Каратышѣ, на р. Соснѣ; отъ г. Ливень въ 12 вер., принадлежитъ вѣдомству палаты государственныхъ имуществъ; 100 десят. Дубовый, осиновый и березовый; толщ. у корня отъ 4 до 12 верш., вышиною отъ 3 до 8 аршинъ. По виду, здоровъ и прямъ и къ употребленію въ строеніе годенъ.

6) При сл. Покровской Успенской, на берегу р. Сосны, отъ г. Ливень въ 12 верст., принадлежитъ вѣдомству палаты государственныхъ имуществъ. (Неизвѣст.). Дубовый, березовый и осиновый, толщ. у корня отъ 2 до 8 верш.; вышиною по сучья отъ 2 до 8 аршинъ. Частію кривъ, молодъ, но можетъ быть выбранъ къ употребленію въ строеніе.

7) При с. Борисоглѣбскомъ, Пельмамо тожъ, принадлежащемъ помѣщикамъ Скарятинымъ, и отстоитъ отъ г. Ливень въ 23 верс.; 700 десятинь. Дубовый, осиновый и березовый, толщ. у корня отъ 4 до 8 верш., вышиною до 8 аршинъ. Частію можетъ быть употребленъ въ строенія.

8) При р. Богоявленскомъ Новѣское тожъ въ 6, вер. отъ р. Алыма и въ 29 отъ г. Ливень, принадлежитъ вѣдомству палаты государственныхъ имуществъ; 90 десят. Дубовый, осиновый и березовый, толщ. у корня отъ 2 до 8 верш., вышиною по сучья отъ 1 до 7 аршинъ. Сучковать и частію можетъ быть употребленъ въ строеніе.

9) При с. Егорьевскомъ, Любовино тожъ, принадлежитъ помѣщикамъ Сафоновымъ, по берегу р. Любовинѣ на 45 версть; 210 десят. Дубовый, осиновый и березовый, толщ. у корня отъ 8 верш., вышиною по сучья отъ 2¹/₂ до 8 арш. Здоровъ и частію годенъ для строенія.

10) При с. Боркахъ и д. Курганкѣ на р. Алымѣ, отъ г. Ливень въ 47 вер., принадлежитъ вѣдомству палаты государственныхъ имуществъ; въ точности неизвѣстно. Дубовый и осиновый, толщ. у корня отъ 1 до 6 верш.; вышиною по сучья, отъ 1 до 6 аршинъ. Дубовый, можетъ быть частію употребленъ въ строеніе.

11) При с. Плоскомъ Никольское тожъ, отъ г. Ливень въ 35 вер., принадлежитъ вѣдомству палаты государственныхъ имуществъ 225 дес. Дубовый, березовый и осиновый; толщ. у корня отъ 2 до 6 верш., вышиною по сучья отъ 1 до 5 аршинъ. Молодъ и прямъ, частію можетъ быть употребленъ на значительныя строенія.

12) При с. Покровскомъ, по р. Рѣчицѣ; принадлежитъ помѣщику Демидову, отстоятъ отъ г. Ливень на 23 версты; 185 десятинь. Дубовый, осиновый и березовый, толщ. у корня отъ 1 до 4 верш., вышиною по сучья до 3 аршинъ. Молодъ, и въ настоящее время употребленъ въ строеніе быть не можетъ.

13) При сл. Ямской, вѣдомства палаты государственныхъ имуществъ, отъ г. Ливень въ 3 верстахъ; 80 десятинь. Дубовый, осиновый и березовый кустарникъ. Тоже.

14) При сл. Егорьевской, вѣдомства палаты государственныхъ имуществъ; отъ г. Ливень въ 3 вер. (Неизвѣстно). Тоже.

15) При с. Парномъ на р. Парномъ Колодезѣ; принадлежитъ г. Трубицынымъ и отстоятъ отъ г. Ливень на 25 версты; 130 десятинь. Дубовый, осиновый и березовый; толщ. у корня отъ 3 до 7 вершковъ. Кривъ, но частію можетъ быть выбранъ и на употребленіе въ строеніе.

16) При с. Покровскомъ Галичье тожъ, по берегу р. Алашо, отъ г. Ливень въ 35 вер., принадлежитъ вѣдомству палаты государственныхъ имуществъ; 60 десят. Дубовый, осиновый и березовый; толщиною у корня отъ 2 до 6 верш., вышиною по сучья по 5 аршинъ. Прямъ и хотя молодъ но частію можетъ быть употребленъ въ строеніе.

17) При с. Воловѣ, близъ р. Соловья, отъ г. Ливень 50 вер., принадлежитъ вѣдомству палаты государственныхъ имуществъ; неизвѣстно. Дубовый, осиновый и березовый, толщ. у корня отъ 1 до 5 вершковъ, вышиною по сучья до 4 арш. Молодъ и, въ настоящее время, къ употребленію въ строеніе не годенъ.

18) При д. Старожевой, отъ г. Ливень въ 15 вер. принадлежитъ вѣдомству палаты государственныхъ имуществъ; неизвѣстно. Дубовый, осиновый и березовый, толщ. у корня отъ 2 до 5 верш., вышиною по сучья до 4 аршинъ. Прямъ, здоровъ, но молодъ и, въ настоящее время, къ употребленію на постройки не годенъ.

Малоархангельскій уездъ.

1) При д. д. Орлянкѣ и Пересухѣ, вѣдомства палаты Дубовый и осиновый, толщиною у Годенъ для строенія.

государствен. имуществъ, отъ корня отъ 5 до 8 г. Малоархангельска въ 8 верш., вышиною по вер. отъ р. Малосучья въ 2 сучья до 8 аршинъ. верстахъ; 30 десятинь.

2) Въ Связи съ дредыду- Дубовый и осино- Тоже.
щею дачей, дачи помѣщи- вый, толщ. у корня
ковъ: Анненкова, Савинкова отъ 5 до 8 верш.,
и Растопова; 80 десятинь. вышиною по сучья
до 7 аршинъ.

3) При Подгородной Сло- Дубовый, толщ. у Молодь, и въ на-
бодкѣ, вѣдомства палаты го- корня отъ 1 до 3 стоящее время къ
сударственныхъ имуществъ, вершковъ. употребленію въ
отъ г. Малоархангельска въ строеніе не годенъ.
2 верстахъ; 185 десятинь.

4) Тутъ же, дачи помѣщи- Дубовый, толщ. у Частію годенъ на
ковъ: князя Куракина, Солн- корня отъ 2 до 8 строеніе.
цева и Кирѣева; 300 десят. вершковъ.

5) Близъ с. Городецкаго, Молодь и, въ на-
вѣдомства палаты государ- стоящее время, къ
ственныхъ имуществъ, въ 1½ употребленію въ
вер. отъ р. р. Фомны и Со- строеніе не годенъ.
сны; отъ Малоархангельска
въ 55 верстахъ; 60 десятинь.

6) Тамъ же дача помѣщи- Дубовый и осино- Тоже.
ка Шугилянна; 120 десят. вый, толщ. у корня
отъ 1 до 5 верш.

7) При д. Лимовой, по Дубовый, березо- Тоже.
берегу Сосны, отъ Малоар- вый и орѣховый,
хангельска въ 52 верстахъ, толщиной у корня
вѣдомства палаты государ- отъ 1 до 3 вершковъ.
ственныхъ имуществъ; 175
десятинь.

8) При с. Энинѣ, близъ Дубовый и березо- Прямъ, здоровъ и
р. Керабеца, отъ Малоархан- вый, толщ. у корня къ употребленію въ
гельска въ 42 вер., вѣдомства отъ 2 до 8 верш., строеніе не годенъ.
палаты государствен. иму- вышиною по сучья
ществъ; 118 десятинь. до 8 аршинъ.

9) При д. Усть-Лѣсповѣ, Дубовый, осиновый Тоже.
вѣдомства палаты государ- и березовый, толщ.
ственныхъ имуществъ, отъ у корня отъ 4 до 8
Малоархангельска въ 45 вер- верш., высотой по
стахъ; 65 десятинь. сучья до 8 аршинъ.

10) Близъ д. Бухтяровой, Дубовый, осино- Тоже.
по р. Фогинѣ; принадлежитъ вый, березовый, и

вѣдомству палаты государственныхъ имуществъ и частию помѣщику Кашинову, отъ Малоархангельска въ 48 верстахъ; 210 десятинъ.

11) Близъ с. Губкина въ 1 вер. отъ р. Сосны и въ 11 отъ Малоархангельска, принадлежитъ частию вѣдомству палаты государствен. имуществъ, а частию помѣщику графу Толстову; 70 десятинъ.

12) Близъ с. Лѣскаго, отъ Малоархангельска въ 4 вер., принадлежитъ вѣдомству палаты государственныхъ имуществъ и частию помѣщикамъ кн. Куракину и Руцьну; 70 десятинъ.

13) Близъ д. Малой Сучьей Платы, отъ д. Малоархангельска въ 10 вер., принадлежитъ частию вѣдомству палаты государственныхъ имуществъ, а частию помѣщику Анненкову; 100 десятинъ.

14) Близъ Алиной Плоты, отъ Малоархангельска въ 12 вер., принадлежитъ частию вѣдомству палаты государственныхъ имуществъ, частию помѣщику Языкову; 100 дес.

15) Близъ с. Луковца и д. Ладыгиной, на р. Соснѣ, отъ Малоархангельска въ 17 вер., принадлежитъ частию вѣдомству палаты государственныхъ имуществъ и частию помѣщикамъ: Казанову, Безобразову, Сумарокову; 300 дес.

16) Близъ д. Подканоевой, по р. Соснѣ отъ Малоархангельска въ 21 вер., принадлежитъ частию вѣдомству палаты государственныхъ иму-

орѣховый, толщ. у корня отъ 3 до 9 верш., вышиною по сучья до 8 аршинъ.

Дубовый и осино-вый, толщ. отъ 3 до 9 верш., вышиною по сучья до 8 арш.

Дубовый и осино-вый, толщ. у корня отъ 2 до 7 верш., вышиною по сучья до 7 аршинъ.

Дубовый и березо-вый, толщ. у корня отъ 3 до 8 верш., вышиною по сучья до 7 аршинъ.

Дубовый, толщ. у корня отъ 3 до 9 верш., вышиною по сучья до 7 аршинъ.

Дубовый, осино-вый и орѣховый, толщ. у корня отъ 3 до 9 верш., вышиною по сучья до 8 аршинъ.

Тоже.

Тоже.

Тоже.

Тоже.

Тоже.

Тоже.

Тоже.

ществъ, и частию помѣщикамъ Казакову и Безобразову; 300 десятинь.

17) Близъ д. Легостоевой, отъ Малоархангельска въ 20 вер., принадлежитъ частию вѣдомству палаты государственныхъ имуществъ, частию помѣщикамъ: Казакову, Безобразову, Сумарокову и Коратѣеву; 300 десятинь.

Тоже.

Тоже.

18) Близъ с. Ивонь, по р. Сожновцу въ 12 верстахъ отъ Малоархангельска, принадлежитъ частию вѣдомству палаты государственныхъ имуществъ, частию помѣщику Моганину; 200 десятинь.

Дубовый, толщиною у корня отъ 3 до 9 верш., вышиною по сучья до 7 аршинъ.

Тоже.

19) Близъ Краснаго отъ г. Малоархангельска въ 25 вер., принадлежитъ частию вѣдомству палаты государственныхъ имуществъ и частию помѣщикамъ: Афросимову и Кашерапинову; 180 дес.

Дубовый, осиновый и березовый, толщиною у корня отъ 3 до 9 верш., высотой по сучья до 8 арш.

Тоже.

20) Близъ с. Дровоеччи, отъ Малоархангельска въ 28 вер., принадлежитъ частию вѣдомству палаты государственныхъ имуществъ и частию помѣщикамъ: Казакову и Ливсову; 180 десятинь.

Дубовый и березовый, толщиною у корня отъ 3 до 9 верш., высотой по сучья до 7 арш.

Тоже.

21) Близъ д.д. Пушкинской и Скородумки въ $\frac{1}{2}$ верстѣ отъ р. Фосини и въ 41 вер. отъ Малоархангельска, принадлежитъ частию вѣдомству палаты государствен. имуществъ и частию помѣщицѣ Шугилявиной; 50 десятинь.

Дубовый и осиновый, толщ. у корня отъ 4 до 8 верш.; вышиною по сучья, до 7 аршинъ.

Тоже.

22) Близъ д. д. Непочатой и Харжковой, въ 38 вер. отъ Малоархангельска, принадлежитъ частию вѣдомству палаты государственныхъ иму-

Дубовый и березовый толщ. у корня отъ 3 до 8 вершковъ, вышиною по сучья до 7 аршинъ.

Тоже.

щество и частию помѣщику Каревскому; 250 десятинъ.

23) Близъ д. Драчевой и Осиновый, ольховый, ясеный и орѣховый, толщ. у корня отъ 2 до 7 верш., вышиною по сучья до 7 аршинъ.

Тоже.

24) Близъ д. Стеновой, отъ Малоархангельска въ 34 вер., принадлежитъ частию вѣдомству палаты государственныхъ имуществъ и частию помѣщикамъ: кн. Куракину, Костромстину и Харичкову; 180 дес.

Дубовый и осиный, толщиною у корня отъ 4 до 9 вершковъ, вышиною до 8 аршинъ.

Тоже.

25) Близъ с. Друскова, отъ Малоархангельска въ 34 вер., принадлежитъ частию вѣдомству палаты государственныхъ имуществъ, частию помѣщику Шувалову; 70 дес.

Дубовый, березовый, осиный и кленовый, толщиною въ корнѣ отъ 3 до 8 верш., вышиною по сучья до 7 аршинъ.

Дубовый, осиный и кленовый, можетъ быть употребленъ частию въ строенія.

26) Близъ деревни и рѣчки Труды, отъ Малоархангельска въ 40 вер., принадлежитъ частию вѣдомству палаты государственныхъ имуществъ, частию помѣщикамъ: Кугушеву и Раевскому; 80 десятинъ.

Дубовый, осиный и березовый, толщиною у корня отъ 4 до 7 верш., вышиною по сучья до 7 аршинъ.

Дубовый и осиный, можетъ быть употребленъ въ строенія.

27) Близъ д. д. Бекетовой и Удеревой, отъ Малоархангельска въ 22 вер., принадлежитъ частию вѣдомству палаты государственныхъ имуществъ, и частию помѣщикамъ: Черемисову, Скоржкову, Шушилинну и Демидову; 300 десятинъ.

Дубовый, осиный и березовый, толщ. у корня отъ 2 до 8 верш., вышиною по сучья до 7 аршинъ.

Прямъ и здоровъ, частию можетъ быть употребленъ въ строеніе.

28) Близъ д. д. Вязовой и Полчуки, въ срединѣ этой дачи протекаетъ р. Труды, отъ Малоархангельска въ 42 верстахъ, принадлежитъ частию палаты государственныхъ имуществъ, частию помѣщи-

Дубовый, осиный и березовый, толщ. у корня отъ 2 до 8 верш., высотой по сучья до 7 аршинъ.

Тоже.

камъ: Раевскому, Козакову и Брусициву; 28 десятинь.

29) Близъ с. Темонки, отъ Дубовый, толщиной Тоже.
Малоархангельска въ 56 вер., у корня отъ 4 до 8
принадлежитъ частию палатѣ верш., вышиною по
государствен. имущество, ча- сучья до 7 аршинъ.
стию помѣщикамъ: Лаврову,
Шепелевскому и Могилев-
скому; 100 десятинь.

30) Близъ д. Высокой, отъ Дубовый, осиновый Дубовый и осино-
Малоархангельска въ 38 вер., и березовый, толщи- вый, могутъ быть
принадлежитъ частию палатѣ ною у корня отъ 4 употреблены въ
государствен. имущество, ча- до 8 верш., вышиною по строеніе.
стию помѣщикамъ: Гриневу ною по сучья до 7
и Сидорову; 70 десятинь. аршинъ.

31) Близъ с. Верхосеня, Дубовый, осиновый Тоже.
чрезъ дачу протекаетъ р. Со- и березовый, толщ.
сна, отъ Малоархангельска у корня отъ 3 до 9
въ 20 вер., принадлежитъ верш., вышиною по
частию вѣдомству палаты го- сучья до 8 аршинъ.
сударственныхъ имущество, частию помѣщикамъ: Дрохо-
рову и Лутовилову; 180 дес.

32) Близъ с. Липцезъ и Тоже. Тоже.
д. Нижняго Куного, отъ Мало-
архангельска въ 28 вер., при-
надлежитъ частию вѣдомству
палаты государствен. иму-
щество, частию помѣщикамъ:
Козакову, Чиркину, Лавни-
кову и Хитрову; 340 десят.

33) Близъ с. Толкаго, отъ Дубовый и осино- Тоже.
Малоархангельска въ 25 вер., вый, толщ. у корня
принадлежитъ вѣдомству па- отъ 2 до 8 верш.,
латы государственныхъ иму- вышиною по сучья
щество и частию помѣщику до $6\frac{1}{2}$ аршинъ.
Лутовилову; 70 десятинь.

34) Близъ с. Никольскаго Дубовый, березо- Частию можетъ
и д. Евфремовой, отъ Мало- вый и осиновый; тол- быть употребленъ
архангельска 29 верстѣ, при- щиною у корня отъ въ строеніа.
надлежитъ частию вѣдомству 2 до 8 верш., вы-
палаты государствен. иму- шиною по сучья до
щество, частию помѣщикамъ: $6\frac{1}{2}$ аршинъ.
Чичерину и Ракитину; 400
десятинь.

Мценскій уездъ.

1) Дача подъ названіемъ Мокрая, при селѣ Воннѣ и д. Головлевой, принадлежитъ вѣдомству палаты государственныхъ имуществъ. Отъ г. Мценска около 12 верстъ; 140 десятинъ.

2) Вблизи отъ сей дачи дача Г. г. Шаншыхъ отъ Мценска въ 13 верстахъ; 160 десятинъ.

3) Дача подъ названіемъ Кобылья Роща, близъ р. Оки, отъ г. Мценска въ 20 верст. при д. Студенковой, принадлежащей вѣдомству палаты госуларствен. имуществъ; 70 десятинъ.

4) Крутой Верхъ, близъ р. Оки отъ г. Мценска въ 25 вер. при д. Высокой, принадлежитъ вѣдомству палаты государственныхъ имуществъ; 32 десятины.

5) При д. Баби-скокъ, близъ р. Оки, отъ г. Мценска въ 12 вер. дача принадлежитъ вѣдомству палаты государственныхъ имуществъ, и содержитъ около 20 десят.

6) Дача подъ названіемъ Папинской лѣсъ, при дер. Болотовой, близъ р. Лисицы, отъ г. Мценска въ 2 верст. принадлежитъ вѣдомству палаты государственныхъ имуществъ; 30 десятинъ.

7) Близъ той же деревни дача помѣщиковъ: Гринева и Афонасьева; 98 десятинъ.

Дубовый, березовый, осиновый, ольховый, кленовый и орѣховый, толщ. у корня отъ 1 до 3 вершковъ.

Дубовый, осиновый и березовый, толщ. у корня отъ 2 до 6 вершковъ.

Дубовый, осиновый и березовый, толщ. у корня отъ 1 до 3 вершковъ.

Тоже.

Дубовый, березовый, осиновый и орѣховый, толщин. у корня отъ 1 до 3 вершковъ.

Дубовый, березовый и осиновый, толщиною у корня отъ 1 до 6 вершковъ.

Прямой и здоровый, но молодъ, а потому въ настоящее время, къ употребленію не годенъ.

Можетъ быть употребленъ на дрова, а частію на незначительныя строенія.

Прямъ и здоровъ, но въ настоящее время къ употребленію въ строеніе не годенъ.

Прямъ и здоровъ, но молодъ и, въ настоящее время, къ употребленію на постройки не годенъ.

Суковатъ и кривъ.

Сучкватый, кривой и только малою частію годенъ на незначительныя строенія.

Орловскій уездъ.

1) По лѣвому берегу Оки, Дубовый, березо- Сучковатъ и мо-

въ 15 вер. отъ Орла, при деревнѣ Вязкахъ, дачи подъ названіемъ Дуброва и Касогоръ, принадлежатъ вѣдомству палаты государственныхъ имуществъ; 55 десятинъ.

2) Вблизи отъ сихъ дачъ, то же по лѣвому берегу Оки, дача помѣщика Медвѣдева; 90 десятинъ.

3) При Покровской подгородной слободѣ, возлѣ р. Оки, отъ Орла въ 5 вер. дачи подъ названіемъ урочище Винокурни и Камоновы Кусты, принадлежитъ вѣдомству палаты государствен. имуществъ; 170 десятинъ.

4) При хуторѣ Становаго Колодезя, возлѣ Оки въ 17 верстахъ, принадлежитъ вѣдомству палаты государственныхъ имуществъ; 30 десят.

5) При Пятницкой подгородной слободѣ, въ 3 верст. отъ г. Орла, дача подъ названіемъ Зарыбичье, принадлежитъ вѣдомству палаты государственныхъ имуществъ; 800 десятинъ.

6) Дача Карчакова Починка, при д. д. Котовой Вашиной тожъ, Ледны, Богдановкѣ, с. Егорьевскомъ, д. Лукьяновой и д. Озеровой, принадлежитъ вѣдомству палаты государствен. имуществъ, 420 десятинъ.

Дубовый, осиновый, и березовый, а потому къ употребленію въ частію кустарникъ, частію дровян., толщ. вѣтви въ корнѣ отъ 1 до 3 вершковъ.

Дубовый, березовый и осиновый. Болѣе дровяной, но малою частію и строевой, послѣдн. толщ. отъ 4 до 8 верш. и вышнюю по сучья отъ 3 до $4\frac{1}{2}$ аршинъ.

Дубовый и березовый кустарникъ, толщ. отъ 1 до $2\frac{1}{2}$ верш. въ корнѣ.

Дубовый, березовый и ольховый, толщиною въ корнѣ отъ 1 до 3 верш.

Дубовый, березовый, а частію ясеновый, ольховой и рябиновой, толщ. въ корнѣ отъ 1 до 3 вершковъ.

Дубовый, березовый, осиновый, кленовый, ясеневый и частію липовый, ореховый, болѣе дровяной, толщ. отъ 1 до $3\frac{1}{2}$ вер., но въ помѣщичьихъ дачахъ и строевой лѣсъ, преимуществен. дубовый и осиновый.

Кривъ и суковатъ, а потому можетъ быть болѣе употребленъ на дрова;

7) Къ сей дачѣ примыкаютъ частныя дачи а именно, гр. Комаровскаго; 250 дес. Помѣщиковъ:

Нарышкина . . .	200 дес.	Дубовый, толщин. изъ помѣщичьихъ
Турчанинова . .	120 —	отъ 1 до 8 верш. въ
Шеньшина . . .	80 —	корнѣ, и вышиною
Талызина . . .	90 —	до 5 арш. по сучья, же дачь можетъ
Кашелева . . .	70 —	а осиновый, толщ.
Цуринова . . .	180 —	отъ 1 до 6 верш.,
		въ корнѣ, и выши- быть выбранъ и
		ною до 6 арш. по
		сучья.
		строевый лѣсъ.

8) При сельцѣ Ганючемъ отъ Оки въ 4 вер., отъ Орла въ 10 вер., принадлежитъ вѣдомству палаты государственныхъ имуществъ; 100 дес. Дубовый и березовый, а частію орѣховый, кленовый, толщ. въ корнѣ отъ 1 до 3 вершковъ.

9) При д. Коневкѣ, отъ Оки въ 2-хъ верстахъ, отъ Орла въ 8, принадлежитъ вѣдомству палаты государственныхъ имуществъ; 45 дес. Тоже.

10) При д. Щикотихиной Оки въ 5 вер. и въ такомъ же разстояніи отъ Орла, принадлежитъ вѣдомству палаты государственныхъ имуществъ; 30 десятинь. Тоже. Молодъ, а потому къ употребленію въ строеніе не годенъ.

11) При д. Булгаковой, отъ Орла въ 12 вер., принадлежитъ вѣдомству палаты государствен. имуществъ; 30 десятинь. Дубовый и березовый, толщ. въ корнѣ отъ 1 до 2¹/₂ верш.

12) При Овсянниковой отъ Орла въ 3 вер., принадлежитъ вѣдомству палаты государственныхъ имуществъ; 30 десятинь. Тоже. Молодъ и тонокъ, къ употребленію въ строеніе не годенъ.

13) На берегахъ р. Цона дача подъ названіемъ Гать при слободахъ Черказской и Стрѣлецкой, отъ Орла въ 3¹/₂ верстахъ, принадлежитъ вѣдомству палаты государственныхъ имуществъ; 175 дес. Дубовый, березовый, осиновый, кленовый, орѣховый и рябиновый, болѣе дровянаго, часть кустарнику, толщ. въ корнѣ отъ 1 до 3¹/₂ вершковъ.

14) По близости сей дачи, Болѣе дубовый и Дубовый и осино

такъ же на берегу р. Цона, осиноый, но частію вый, можетъ быть дача помѣщика Аицыфорова; кленоый, березо- употребленъ, «ма- 130 десятинь. вый и орѣховый, лою частію, на кре- толщ. отъ 1 до 7 стьянскія и дру- вершковъ въ корнѣ. гія незначительныя строенія.

15) Въ 5 вер. отъ р. р. Дубовый, березо- Рыбницы и Стежъ-Колодезя вый, кленоый, тол- и въ 15 отъ Орла, при ху- щиною въ корнѣ отъ торѣ Стежемъ-Колодезѣ, да- 1 до 3½ вершковъ. ча подъ названіемъ Лушши- ное, принадлежитъ палатѣ государствен. имуществъ; 160 десятинь.

16) Дача подъ названіемъ Дубовый, березо- Молодъ и тонокъ, Маноевъ Лѣсъ, вблизи р. р. вый, кленоый, оси- а потому къ упо- Цона и Лубны, при д. д. новый и орѣховый- употребленію въ строе- Кривцовомъ и Бѣломъ, при- кустарникъ, толщин. ніе не годенъ. принадлежитъ вѣдомству палаты въ корнѣ отъ 1 до 3 вершковъ. государствен. имуществъ; 130 десятинь.

Сѣвскій уѣздъ.

1) При с. Селегии и д. д. Преимуществ. со- Воинѣ, Теребиновкѣ и Под- синовый, но частію горной Слободѣ, дача вѣдом- осиноый и березо- ства палаты государствен- вый, толщ. у корня ныхъ имуществъ; 2,500 дес. отъ 2 до 7 верш.

2) При селахъ: Мграц- Тоже. Можетъ быть упо- комъ и Лугана по берегамъ употребленъ частію въ р. р. Нерусы и Усожи, дача строеніе. помѣщицы Челищевой, отъ Сѣвска около 35 вер. отъ Десны около 49 верствъ; 2,000 десятинь.

3) Близъ д. Троенной, и Преимуществ. со- Роца эта содер- с. с. Бобрикѣ, Гавриловской синовый, но частію жится съ большимъ Гутѣ и Площанской Пусты- березовый и осино- тщаніемъ и можетъ нѣ, по р. Нерусы, дача гр. вый толщ. у корня доставить лѣсной Апраксиныхъ. Отъ г. Сѣвска отъ 4 до 9 верш, матеріаль значи- около 42 верствъ, а отъ Дес- вышины по сучья тельныхъ измѣре- ны около 50 вер.; 3,000 дес. 7 аршинъ. ній.

4) При с. с. Невлольскѣ, Преимуществ. со- Можетъ быть ча- Какушкинѣ и д. Усторѣ лѣс- синовый, но частію стію употребленъ ная дача, принадлежитъ вѣ- березовый и осино- на незначительныя домству палаты государст- вый, толщ. у корня строенія.

венныхъ имуществъ; 1,300 отъ 3 до 6 верш.
десятинъ.

5) Близъ с. Гоорцова, по Преимуществ. со- Частію можетъ
берегамъ рѣчки Гбень, Лѣс- новый, толщиною у бытъ употребленъ
ной, дача вѣдомства палаты корня отъ 3 до 6 на незначительныя
государствен. имуществъ, отъ верш. постройки.
Сѣвска въ 75 верстахъ; 570
десятинъ.

6) Въ прикосновеніи съ Преимуществ. со- Роща эта содер-
предъидущей дачей, по лѣс- сновій, толщ. у кор- жится съ большимъ
гому берегу р. Новли, дача ня отъ 4 до 10 и бо- тщаніемъ и можетъ
гр. Апраксиныхъ, отъ г. Сѣв- лѣе верш., вышины доставить лѣсной
ска въ 75 верстахъ; 7,000 по сучья 8 аршинъ. матеріалъ значи-
десятинъ. тельныхъ измѣреній
и въ большомъ ко-
личествѣ.

7) При с. Новояшкѣй сло- Березовый, осино- Тонокъ и молодъ.
бодѣ по правому берегу р. вый и дубовый, тол-
Сѣвы; лѣсная дача вѣдомст- щиною у корня отъ
ва палаты государственныхъ $1\frac{1}{2}$ до 4 вершковъ.
имуществъ, отъ г. Сѣвска
около 10 версть; 1,050 дес.

8) При с. Семеновкѣ, вѣ- Березовый и дубо- Сучковать и мо-
домства палаты государст- вый, толщ. у корня лодъ.
венныхъ имуществъ, отъ г. отъ 1 до 3 вершковъ.
Сѣвска въ 3 верстахъ; 166
десятинъ.

9) При с. Коростовкѣ, вѣ- Березовый, дубо- Молодъ, а потому
домства палаты государст- вый, у корня отъ 1 къ употребленію въ
венныхъ имуществъ, лѣсная до 3 верш. толщи- строеніе не годенъ.
дача, отъ г. Сѣвска въ 6 вер- ны.
стахъ, содержитъ около 200
десятинъ.

10) При с. Юрасовѣ-хуто- Березовый и дубо- Дровяной.
рѣ, по правому берегу р. Сѣ- вый, толщ. у корня
вы; вѣдомства палаты госу- отъ $1\frac{1}{2}$ до 3 верш-
дарственныхъ имуществъ, ковъ.
лѣсная дача содержитъ око-
ло 225 десятинъ.

11) При с. Марицкомъ- Дубовый, березо- Тоже.
хуторѣ, по обоимъ берегамъ вый; толщ. у корня
р. Марицы вѣдомства палаты отъ 1 до 3 вершковъ.
государственныхъ имуществъ
(пространство не показано).

12) При с. с. Юмиѣ и Дубовый и березо- Дубовыя деревья
Лукинкѣ; вѣдомства палаты вый, толщ. у корня могутъ быть упо-

государствен. имущество лѣ- отъ 2 до 8 верш. треблены частью въ
сная дача содержитъ около строеніе.
320 десятинь.

13) При дер. Хуторѣ Дубовый и березо- Молодъ и тонокъ.
Лѣвницахъ вѣдомства пала- вый, толщ. у корня
ты государственныхъ иму- отъ 1 1/2 до 3 1/2 вер.
ществъ, дача содержитъ око-
ло 60 десятинь.

14) При слободѣ Стрѣлец- Дубовый и березо- Молодъ и къ упо-
кой по берегамъ рѣкъ Сѣвы вый, толщ. у корня требленію въ строе-
и Давы; лѣсная дача, принад- отъ 1 до 3 верш. ніе не годенъ.
лежитъ однодворцамъ, отъ г.
Сѣвска въ 4 верстахъ и содер-
житъ около 60 десятинь.

Трубчевскій уѣздъ.

1) Дача подъ названіемъ Преимуществ. сос- Близъ рѣкъ, по
Небывалый Лѣсъ, содержитъ новый, еловый, оси- пловатымъ, измен-
около 100,000 десятинь; части ея составляющія суть: новый, но частью нымъ и водопо-
а) дача вѣдомства палаты го- дубовый, ольховый емнымъ берегамъ,
сударственныхъ имуществовъ, и березовый, толщ. лѣсной матеріалъ.
при с. с. Маркозиѣ, Удадь- сосновый; у корня слабѣ растущаго
любцѣ и д. д. Даминой и отъ 6 до 18 верш., по сухому бору; во
Квѣтуиѣ, содержитъ около высоты по сучья до всякомъ случаѣ, да-
4,775 десятинь. 16 аршинъ; еловый, чи эти представля-

б) Нѣвинская роща, при с. толщиною у корня ютъ огромныя лѣс-
Нѣвинѣ, вѣдомства палаты го- отъ 6 до 15 верш., ныя карьеры, ко-
сударственныхъ имуществовъ, значительные протоки.
содержитъ около 2,950 десятинь. в) Удѣльнаго вѣдомст-
ва при с. Зиобъ-Будѣ, Горо-
жанскѣ-Будѣ, Погощѣ, Гутѣ,
Денисовой, Гутѣ Герасимо-
вой, содержитъ около 30,000
десятинь; и г) Собственно
Небывалый Лѣсъ, вѣдомства
палаты государственныхъ и-
муществовъ, около 63,000 де-
сятинь. Эта дача занимаетъ
все пространство отъ р. Но-
вли, внизъ по теченію Десны,
до границы Черниговской гу-
берніи; внутри этаго лѣса те-
кутъ р. р. Перуса, Соль, Яг-
нить, Кроновна и многіе не-

2) Отъ р. Рѣвны, внизъ осиновый, отъ 6 до торья могутъ до- по теченію Десны до р. Нав- ни, при с. с. Святомъ, Але- шенкѣ, Рѣвны, Гоголобовѣ, Вздружномъ, Пролысомъ и прочихъ принадлежащихъ по- мѣщикамъ: Хлюстинну, Бал- леко, Голицыну, Сафонову, гр. Апраксинымъ и другимъ, содержитъ 50,000 десятинъ. Самая значительная изъ сего часть, а именно болѣе 36,000 десятинъ, принадлежитъ гр. Апраксинымъ. Въ этой дачѣ протекаютъ р. р. Пролыска, Думча, Рѣчица, Слободка, Аленинка и другіе протоки.

ставить лѣсной ма-
12 верш., высоту
теріалъ самыхъ луч-
по сучья до 14 арш.;
шихъ качествъ и
самыхъ большихъ

Хотя дачи эти, въ особен- ности часть принадлежащая гр. Апраксинымъ и содер- жится съ большимъ рачені- емъ, но внутри оной нахо- дятся обширныя поляны, со- стоящія болѣе изъ выжжен- наго лѣса, а потому долж- но предположить что про- странство, занимаемое собст- венно лѣсами, простирается до 45,000 или 46,000 десят.

и березовый; толщ. измѣреній, какія
только возможны
у корня отъ 6 до 12

по роду ихъ. Та

3) Отъ границы Карачев- скаго уѣзда внизъ по Деснѣ до р. Рѣвни, дача содержитъ около 10,000 десятинъ.

верш., вышиною по

часть этой дачи,

Изъ нихъ около 5,000 принадлежитъ вѣдомству па- латы государственныхъ иму- ществъ, а другія 5,000 раз- нымъ, частнымъ лицамъ.

сучья до 10 аршинъ.

которая состоитъ

4) При д. Карсовкѣ, с. с. Красномъ, Княжнемъ, Корп- кѣ, д. д. Усошки, с. Лама- каной, с. Милечь, Катовкѣ, д. д. Семень, Башиновка, Исаевка, с. Алешенскѣ и другихъ, начиная отъ р. Су-

Сосновый, дубо- вый, березовый, ли- повый, лозовый, со- сновый и дубовый, тахъ, толщиной у корня отъ 4 до 10 верш., вышиною по сучья до 9 аршинъ.

на низкихъ мѣс-
содержитъ
лѣсной матеріалъ

дости вверхъ по границѣ
Брянскаго уѣзда, а внизъ по
границѣ Черниговской губер-
ніи, дача содержитъ около
35,000 десятинъ.

Изъ коихъ 9,000 принад-
лежитъ вѣдомству палаты го-
сударственныхъ имуществъ;
12,000 удѣльному вѣдомству;
7,000 помѣщику Тютчеву, а
остальныя 7,000 Г. Безобра-
зову и другимъ.

слабѣе растущаго
на сухихъ мѣстахъ,
впрочемъ и эти да-
чи представляютъ
обильный карьеръ,
могущій доставить
лѣсной матеріалъ
хорошихъ качествъ
и довольно значи-
тельныхъ измѣре-
ній.

ТАБЛИЦА
РАСПРЕДЕЛЕНИЯ ЖИТЕЛЕЙ ПО ЗВАНИЯМЪ.

З В А Н І Я.	Б о л х о в ъ.				Б р я н с к ѡ.				Д м и т р о в с к ѡ.				Е л е ц ѡ.				К а р а ч е в ѡ.				К р о м ы.						
	Въ городѣ.		Въ уѣздѣ.		Въ городѣ.		Въ уѣздѣ.		Въ городѣ.		Въ уѣздѣ.		Въ городѣ.		Въ уѣздѣ.		Въ городѣ.		Въ уѣздѣ.		Въ городѣ.		Въ уѣздѣ.				
	Муж.	Жен.	Муж.	Жен.	Муж.	Жен.	Муж.	Жен.	Муж.	Жен.	Муж.	Жен.	Муж.	Жен.	Муж.	Жен.	Муж.	Жен.	Муж.	Жен.	Муж.	Жен.	Муж.	Жен.			
Духовенство чернаго	18	—	—	—	—	43	89	—	—	—	—	—	—	16	116	—	—	—	—	—	—	—	—	—			
— бѣлое	176	202	638	792	90	126	798	691	52	62	646	—	—	180	207	898	1,028	87	—	108	613	707	47	60			
Дворянъ потомственныхъ	4	2	129	132	67	91	173	183	28	36	76	—	—	34	39	220	240	22	—	29	127	151	3	9			
— личныхъ	23	76	8	9	58	69	7	—	48	69	4	—	—	154	138	14	12	89	—	90	28	12	68	79			
Почетныхъ гражданъ	3	6	—	—	9	7	—	—	—	—	—	—	—	16	14	—	—	4	—	3	—	—	—	—			
Купцевъ 1-й гильдіи	—	—	—	—	—	—	—	—	—	—	—	—	—	25	24	—	—	—	—	—	—	—	—	—			
— 2-й —	22	31	—	—	18	14	—	—	6	9	—	—	—	90	96	—	—	2	—	4	—	—	—				
— 3-й —	815	713	12	11	277	267	20	21	214	177	43	42	1,523	1,790	32	37	421	—	—	361	—	—	159	170			
Мѣщанъ и посадскихъ	5,998	6,677	42	46	2,862	2,760	21	21	1,394	1,405	8	10	7,134	7,853	77	75	2,692	3,194	157	188	898	970	—	—			
Ремесленниковъ	140	—	—	—	—	—	—	—	—	—	—	—	—	450	430	—	—	138	—	69	—	—	—	—			
Рабочихъ	—	—	—	—	—	—	—	—	—	—	—	—	—	582	200	—	—	281	—	197	—	—	—	—			
Крестьянъ.	Государственныхъ		—	—	5,672	4,964	95	65	8,922	8,775	58	70	2,387	2,239	1,390	1,470	38,885	39,360	364	556	10,942	11,145	17	18	16,908	16,833	
	Удѣльныхъ		—	—	—	—	—	—	—	—	—	—	—	—	—	—	36	43	—	—	—	—	—	—	—	340	380
	Помѣщичь-Собственно крестьянъ		24	36	34,910	36,827	49	27	30,904	30,712	15	20	34,677	33,937	230	240	34,970	35,120	21	43	24,920	27,050	—	—	39,107	45,745	
	ихъ Дворовыхъ людей.		30	46	2,294	2,326	91	127	861	—	41	55	714	613	320	310	792	813	36	61	1,774	1,795	102	112	1,356	1,371	
Привисныхъ къ фабрикамъ		—	—	—	—	—	—	431	436	—	—	—	—	—	—	—	—	—	—	—	—	—	—	—	—		
Церковныхъ		—	—	—	—	3	5	—	—	—	—	—	—	—	—	—	—	—	—	—	—	—	—	—	—		
Ямщиковъ		—	—	—	—	—	—	—	—	—	—	—	—	50	48	10	10	—	—	—	—	—	—	—	—		
Военскихъ чиновъ и кантонистовъ		420	262	904	820	1,710	530	2,648	1,899	262	235	537	2,669	502	365	1,137	452	138	207	2,284	875	269	93	2,071	851		
Цыганъ		—	—	—	—	—	—	—	—	—	—	—	—	—	—	27	29	10	17	—	—	—	—	—	—		
Иностранцевъ		—	—	—	—	—	—	—	—	—	—	—	—	—	—	—	—	—	—	—	—	—	—	—	—		
Финляндскихъ уроженцевъ		—	—	—	—	—	—	—	—	—	—	—	—	—	—	—	—	—	—	—	—	—	—	—	—		
Иноверцевъ		—	—	6	5	—	—	13	9	—	—	—	—	8	5	1	—	—	—	—	3	1	—	—	—		
Всего		7,675	8,051	44,015	45,932	5,329	4,131	44,887	42,747	2,116	2,138	39,151	40,386	12,705	13,345	77,099	77,219	4,305	4,939	40,897	41,932	1,503	1,511	60,495	66,010		

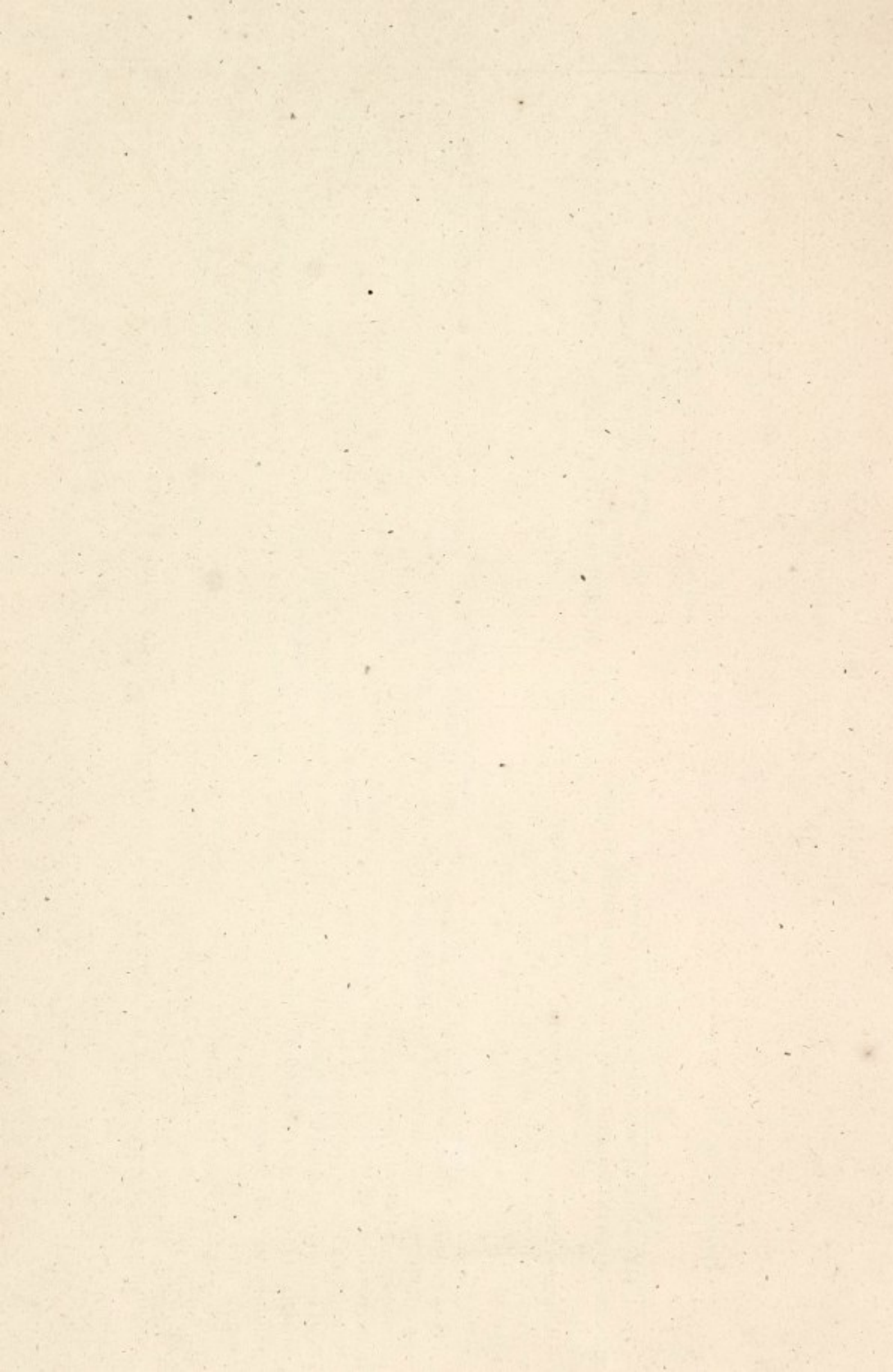

З В А Н І Я.	Л и в н ы ъ.				М а л о а р х а н г е л ь с к ѣ				И ц е н с к ѣ.				О р е л ь.				С ѣ в с к ѣ.				Т р у б ч е в с к ѣ.				В о в с е й			
	Въ городѣ.		Въ уѣздѣ.		Въ городѣ.		Въ уѣздѣ.		Въ городѣ.		Въ уѣздѣ.		Въ городѣ.		Въ уѣздѣ.		Въ городѣ.		Въ уѣздѣ.		Въ городѣ.		Въ уѣздѣ.		губерніи.			
	Муж.	Жен.	Муж.	Жен.	Муж.	Жен.	Муж.	Жен.	Муж.	Жен.	Муж.	Жен.	Муж.	Жен.	Муж.	Жен.	Муж.	Жен.	Муж.	Жен.	Муж.	Жен.	Муж.	Жен.	Муж.	Жен.		
Духовенство черное	—	—	—	—	—	—	—	—	—	22	—	—	—	5	110	—	—	—	83	76	—	—	—	—	21	—	296	352
— — — — — бѣлое	98	111	932	1,136	23	28	666	8	04	142	469	611	193	209	680	864	81	95	826	892	57	81	549	656	9,502	11,086		
Дворянъ потомственныхъ	30	26	312	345	30	10	283	3	8	4	140	137	105	83	147	132	38	35	9	10	25	15	73	79	2,195	2,318		
— — — — — личныхъ	73	109	182	211	96	66	135	1	29	44	25	29	3,799	3,789	140	170	50	65	5	4	27	43	10	12	5,075	5,218		
Почетныхъ гражданъ	—	—	—	—	—	—	—	—	5	1	—	—	15	18	—	—	—	—	—	—	6	7	—	—	58	56		
Купцевъ 1-й гильдіи	9	7	—	—	—	—	—	—	—	—	—	—	15	10	—	—	—	—	—	—	—	—	—	—	—	49	41	
— — — — — 2-й —	19	16	—	—	—	—	—	—	7	6	—	—	17	20	—	—	—	—	—	—	—	—	—	—	—	181	196	
— — — — — 3-й —	627	985	45	30	250	242	39	43	1425	1,111	77	87	632	685	—	—	306	230	33	34	140	98	—	—	6,790	7,134		
Мѣщанъ и посадскихъ	2,138	2,068	262	280	745	735	87	104	3,266	3,773	1,305	1,176	9,489	9,909	—	—	1,778	1,729	212	211	1,107	1,156	—	—	41,572	44,340		
Ремесленниковъ	152	57	256	227	40	—	—	—	13	—	—	—	152	30	—	—	217	241	—	—	282	83	—	—	1,840	1,137		
Рабочихъ	82	73	—	—	—	—	—	—	—	—	—	—	—	—	—	—	305	279	—	—	—	—	—	—	1,250	749		
Государственныхъ	380	361	49,850	52,239	32	30	26,313	27,032	—	—	6,856	6,727	442	200	14,562	14,872	2	3	8,220	8,298	446	459	4,316	4,352	196,459	200,068		
Удѣльныхъ	—	—	—	—	—	—	—	—	—	—	—	—	—	—	1,305	1,270	2	6	15,807	15,890	28	35	14,310	14,310	31,887	32,005		
Помѣщичь-Собственнокрестьянъ	27	41	33,675	34,583	—	—	35,851	30,949	—	—	34,318	32,489	87	83	37,769	36,911	302	306	22,515	22,571	6	22	21,710	22,367	383,085	390,079		
ихъ . Дворовыхъ людей	39	48	6,193	5,914	56	108	1,012	1,083	73	110	1,644	1,919	723	600	1,900	2,100	96	119	1,248	1,274	26	38	1,103	1,253	22,424	22,195		
Приписныхъ къ фабрикамъ	—	—	—	—	—	—	—	—	—	—	—	—	—	—	—	—	—	—	—	—	—	—	—	—	—	431	436	
Церковныхъ	—	—	—	—	—	—	—	—	—	—	—	—	—	—	—	—	—	—	—	—	—	—	—	—	—	3	5	
Ямщиковъ	8	9	1,142	1,155	—	—	—	—	—	—	—	—	—	—	—	—	—	—	—	—	—	—	—	—	—	12	—	
Военскихъ чиновъ и кантонистовъ	314	135	2,763	4,710	250	72	1,616	1,191	308	78	1,059	942	353	415	1,122	1,243	254	124	2,158	2,522	592	17	1,150	307	24,796	21,014		
Цыганъ	—	—	—	—	—	—	—	—	—	—	—	—	54	48	—	—	—	—	76	83	15	5	—	—	—	—	182	182
Иностранцевъ	—	—	—	—	—	—	—	—	—	—	—	—	—	—	—	—	—	—	66	63	—	—	—	—	—	—	70	63
Финляндскихъ уроженцевъ	—	—	—	—	—	—	—	—	4	—	—	—	—	—	—	—	—	—	11	—	—	—	—	—	—	—	16	2
Иновѣрцевъ	—	—	—	—	—	—	—	—	5	2	—	—	186	28	—	—	—	—	—	—	37	6	—	—	—	—	254	54
Всего	3,996	4,046	95,485	100,830	1,522	1,291	66,002	61,689	4,669	5,271	42,793	44,117	16,267	16,237	57,625	57,562	3,431	3,315	51,262	51,852	2,794	2,065	43,256	43,336	729,637	739,952		



Т А Б Л И Ц А

движенія народонаселенія Орловской губернии, (числа взяты среднія съ 1841 по 1851 годъ.)

Названіе городовъ.	Родятся.				Умираетъ.				Разность.				Приращеніе на сто душъ.				Число браковъ.	
	Въ городѣ.		Въ уѣздѣ.		Въ городѣ.		Въ уѣздѣ.		Въ городѣ.		Въ уѣздѣ.		Въ городѣ.		Въ уѣздѣ.			
	Муж.	Жен.	Муж.	Жен.	Муж.	Жен.	Муж.	Жен.	Муж.	Жен.	Муж.	Жен.	Муж.	Жен.	Муж.	Жен.	Въ го- родѣ.	Въ уѣз- дѣ.
Болховъ	470	461	2,472	2,377	314	324	1,654	1,604	+156	+137	+ 818	+ 773	+2,03	+1,70	+1,85	+1,46	147	1,158
Брянскъ	325	286	2,554	2,442	287	223	1,904	1,728	+ 38	+ 63	+ 650	+ 714	+0,71	+1,52	+1,44	+1,64	109	984
Дмитровскъ	159	180	2,189	2,073	128	118	1,705	1,721	+ 31	+ 22	+ 484	+ 352	+1,46	+1,02	+1,23	+0,87	49	1,105
Елецъ	667	648	5,030	4,745	491	481	3,182	3,135	+176	+167	+1,848	+1,610	+1,38	+1,25	+2,39	+2,08	218	1,971
Карачевъ	264	264	2,398	2,261	201	204	1,681	1,705	+ 63	+ 60	+ 717	+ 556	+1,46	+1,21	+1,74	+1,32	98	912
Кромы	69	67	2,543	2,392	63	42	1,608	1,612	+ 6	+ 25	+ 935	+ 780	+0,38	+1,65	+1,54	+1,18	13	1,055
Ливны	267	244	5,861	5,536	162	144	2,289	3,167	+105	+100	+2,572	+2,369	+2,62	+2,47	+2,69	+2,34	73	2,332
Малоархангельскъ	169	161	3,918	3,818	114	112	2,619	2,505	+ 55	+ 49	+1,299	+1,313	+3,61	+3,71	+1,97	+2,12	51	1,607
Мценскъ	380	361	2,224	2,094	282	285	1,459	1,465	+ 98	+ 76	+ 765	+ 629	+1,97	+1,42	+1,78	+1,42	134	940
Орелъ	992	936	2,749	2,978	920	789	2,081	2,014	+ 72	+147	+ 668	+ 964	+0,44	+0,91	+1,15	+1,67	311	1,343
Сѣвскъ	191	179	2,826	2,731	154	137	2,064	2,095	+ 37	+ 42	+ 762	+ 636	+1,07	+1,29	+1,48	+1,22	70	118
Трубчевскъ	124	138	2,468	2,321	133	121	2,082	2,090	- 9	+ 17	+ 385	+ 231	-0,32	+0,82	+0,89	+0,74	38	794
По всей губернии.	4,077	3,885	37,232	35,768	3,249	2,980	25,328	24,841	828	905	11,904	10,927	1,40	1,58	1,65	1,51	1,311	14,319

Т А Б Л И Ц А

размѣщенія сельскихъ жителей въ уѣздахъ Орловской губернии.

	Болховъ.	Брянскъ.	Амтровскъ.	Елецъ.	Карачевъ.	Кромы.	Ливны.	Магоархан-гелскъ.	Мценскъ.	Орелъ.	Свбскъ.	Трубчевскъ.
Число селеній	382	294	155	264	264	Свѣдѣній не доставлено.	427	262	Свѣдѣній не доставлено.	343	153	205
— дворовъ въ селеніяхъ	10,224	8,404	6,559	7,748	7,748	Свѣдѣній не доставлено.	16,671	13,398	Свѣдѣній не доставлено.	11,638	9,689	8864
Приходится среднимъ счетомъ дворовъ на каждое селеніе	26,76	28,58	42,31	29,34	29,34	Свѣдѣній не доставлено.	39,04	51,13	Свѣдѣній не доставлено.	33,93	63,32	43,23
Приходится среднимъ счетомъ, на каждый дворъ, жителей обоюго пола	8,79	10,42	12,12	10,69	10,69	Свѣдѣній не доставлено.	11,77	9,53	Свѣдѣній не доставлено.	9,89	10,64	9,76

Т А Б Л И Ц А

Среднихъ цѣнъ на разныя произведенія и за работу.

	Цѣны въ уѣздахъ.																											
	Орлов-скій.		Мцен-скій.		Болхов-скій.		Кара-чевск.		Брян-скій.		Труб-чевск.		Св.-скій.		Амт-ровск.		Кром-скій.		Мало-архан-гельск.		Завья-скій.		Елец-скій.					
	Руб.	Коп.	Р.	Коп.	Р.	Коп.	Р.	Коп.	Р.	Коп.	Р.	Коп.	Р.	Коп.	Р.	Коп.	Р.	Коп.	Р.	Коп.	Р.	Коп.	Р.	Коп.				
Муки ржаной четверть, 9 пуд. вѣса, въ кулѣ	2	84 ³ / ₄	2	95 ¹ / ₄	2	94 ¹ / ₂	3	16 ¹ / ₂	3	1 ¹ / ₄	—	—	—	—	2	91	2	50	—	—	1	51 ¹ / ₂	2	53				
— — — — — безъ кула	2	65 ¹ / ₂	2	49 ¹ / ₄	2	65	2	88 ³ / ₄	2	93 ³ / ₄	2	79	2	66 ¹ / ₄	2	60	2	23 ¹ / ₂	3	79	—	94 ¹ / ₂	2	34				
Муки ржаной, въ 7 пуд. 10 фун., безъ кула	2	16 ³ / ₄	2	23 ³ / ₄	—	—	2	54 ¹ / ₂	2	31 ¹ / ₄	2	24 ¹ / ₂	2	14 ³ / ₄	—	—	2	10 ¹ / ₂	2	24 ³ / ₄	1	52 ¹ / ₂	1	88 ¹ / ₂				
Ржи четверть 9 пуд. вѣса безъ кула	2	25 ¹ / ₄	2	48 ³ / ₄	2	45	2	57 ¹ / ₂	2	73 ³ / ₄	2	24 ¹ / ₂	1	9 ¹ / ₄	2	30	1	75	2	61	1	50 ¹ / ₂	2	16				
Ржи четверть въ 7 пудъ 10 фун. безъ кула	1	83 ¹ / ₂	1	74 ³ / ₄	—	—	2	25 ¹ / ₂	2	47 ¹ / ₂	1	77 ¹ / ₂	1	5 ¹ / ₄	—	—	1	45 ¹ / ₂	2	10 ¹ / ₄	1	42 ³ / ₄	1	74				
За перемоль, съ четверти, съ перевозкою на мельницу и обратно	—	25	—	9 ¹ / ₄	—	20	—	31 ¹ / ₄	—	25	—	28	—	2 ¹ / ₄	—	30	—	22 ¹ / ₄	—	18	—	19	—	18				
Крупъ четверть гречневыхъ, безъ кула	4	65	4	39 ¹ / ₂	4	68 ³ / ₄	3	61 ¹ / ₄	4	42 ¹ / ₂	3	92 ¹ / ₂	4	14	4	15 ¹ / ₂	5	47 ¹ / ₂	4	80	3	43 ¹ / ₃	3	35				
— — — — — пшениныхъ	—	—	6	4 ³ / ₄	—	—	—	—	7	50	—	—	—	—	—	—	—	—	—	—	—	—	—	4	56 ¹ / ₄			
Крупъ пудъ, овсяныхъ.	—	—	—	—	—	—	40	—	—	—	—	—	—	—	—	—	—	—	—	—	—	—	—	—	—			
— — — — — ячныхъ.	—	—	—	—	—	—	4	—	—	—	—	—	—	—	—	—	—	—	—	—	—	—	—	—	—			
Овса четверть безъ кула	2	7 ¹ / ₂	2	55 ³ / ₄	2	37 ¹ / ₂	1	92 ¹ / ₂	2	36 ¹ / ₄	1	97 ¹ / ₂	1	8 ¹ / ₄	2	5	2	55	2	66 ¹ / ₄	1	92	2	2 ¹ / ₂				
Сѣна пудъ	—	20 ¹ / ₂	—	30 ¹ / ₄	—	25	—	15 ¹ / ₂	—	16 ¹ / ₈	—	13 ¹ / ₂	—	15 ¹ / ₂	—	20	—	16	—	24 ¹ / ₂	—	19 ¹ / ₂	—	22 ¹ / ₂				
Соломы ржаной пудъ	—	8 ³ / ₄	—	6 ¹ / ₁₆	—	—	—	5 ¹ / ₂	—	4	—	4 ¹ / ₂	—	4	—	3	—	4	—	—	—	5 ¹ / ₂	—	9 ¹ / ₂				
— — — — — возъ	—	87 ¹ / ₂	—	77 ¹ / ₂	—	—	—	76 ² / ₃	—	50	—	32 ¹ / ₂	—	40	—	36	—	72 ¹ / ₂	—	65	—	56 ¹ / ₂	—	76				
— — — — — яровой пудъ	—	—	—	9 ¹ / ₂	—	—	—	8	—	—	—	6 ³ / ₄	—	8	—	4	—	6	—	—	—	6 ³ / ₈	—	15 ³ / ₄				
— — — — — возъ	1	20	—	95 ¹ / ₂	—	—	—	1	33 ³ / ₄	—	—	57	—	80	—	48 ¹ / ₂	—	80	—	90	—	63 ³ / ₈	—	1	26			
Ведро вина.	3	50	—	—	4	—	3	50	3	50	3	50	3	50	3	50	3	—	3	50	—	—	—	—	3	50		
Пудъ мяса свѣжаго.	1	60	1	55 ¹ / ₂	1	90	1	47 ¹ / ₂	1	10	1	55	1	33 ¹ / ₂	1	60	3	37 ¹ / ₂	1	52 ¹ / ₈	3	32 ¹ / ₂	—	—	1	80		
— — — — — солонины.	1	20	1	8 ⁷ / ₁₆	—	—	—	1	20	—	—	1	15	—	90	1	35	—	—	—	—	1	13 ¹ / ₂	—	1	20		
— — — — — масла коровьяго, русскаго, топленаго	7	50	6	64 ¹ / ₂	6	77 ¹ / ₂	7	25	6	95	6	15	6	—	7	—	—	6	12 ¹ / ₂	5	63 ¹ / ₈	5	71 ¹ / ₄	6	—			
Солоду ячиаго, крупнаго	—	84 ⁷ / ₈	—	—	—	—	—	40 ³ / ₄	—	—	—	—	—	—	—	—	—	—	—	—	—	—	—	—	—	60		
— — — — — ржанаго, мелкаго	—	47 ³ / ₄	—	59 ⁷ / ₈	—	60	—	40	—	62 ¹ / ₂	—	55	—	58 ¹ / ₂	—	—	—	43	—	66 ³ / ₈	—	—	—	—	—	50		
Гороху четверикъ	—	53	—	29 ¹ / ₁₆	—	—	—	47 ¹ / ₂	—	—	—	39	—	50 ⁷ / ₈	—	—	—	—	—	—	—	—	—	—	—	50		
Уксусу пивнаго ведро	—	58 ¹ / ₂	—	97	2	—	—	98 ¹ / ₂	1	50	—	—	—	50	1	—	—	—	—	—	—	—	—	—	—	1	37 ¹ / ₂	
Бочка уксусная.	3	70	—	—	—	—	—	1	57 ¹ / ₂	1	2 ¹ / ₂	—	—	1	71 ¹ / ₂	—	—	2	27 ¹ / ₂	—	—	3	26	—	—	2	70	
Рогожныя кули мучной одинакой	—	16 ¹ / ₄	—	18 ¹ / ₂	—	25	—	22	—	15 ¹ / ₂	—	25	—	20	—	25	—	28	—	—	—	—	—	—	—	19	16	
— — — — — овсяной одинакой	—	14 ³ / ₄	—	18 ¹ / ₂	—	25	—	19 ³ / ₄	—	15 ⁷ / ₈	—	20	—	20	—	15	—	56	—	—	—	—	—	—	—	19	16	
— — — — — крупяной двойной	—	18	—	29 ¹ / ₄	—	50	—	28 ³ / ₄	—	25	—	30	—	35	—	30	—	65	—	—	—	—	—	—	—	32 ¹ / ₂	27	
Холщевой четвертной мѣшокъ	—	30	—	—	—	50	—	45	—	30	—	40	—	25	—	—	—	70	—	—	—	—	—	—	—	16 ¹ / ₂	40	
За набивку въ кули, съ четверти муки	—	3	—	3	—	4	—	3	—	1	—	3 ⁷ / ₈	—	2 ¹ / ₂	—	3	—	5	—	3	—	—	—	—	—	3 ¹ / ₂	2	
— — — — — крупъ	—	3	—	3	—	4	—	3	—	1	—	4	—	1 ¹ / ₂	—	2 ³ / ₄	—	4	—	2	—	—	—	—	—	3 ¹ / ₈	1 ¹ / ₂	
Зашивку оныхъ.	—	3	—	3 ¹ / ₄	—	2	—	2 ³ / ₂	—	1	—	2	—	1 ¹ / ₂	—	2 ³ / ₄	—	1 ¹ / ₂	—	—	—	—	—	—	—	2 ¹ / ₄	1	
За подвозку провѣанта изъ лавокъ съ четв. въ магазины	—	4	—	8	—	—	—	8 ³ / ₄	—	4	—	8	—	5	—	—	—	—	—	—	—	—	—	—	—	—	4	4
На пристань	—	4	—	3 ³ / ₄	—	—	—	—	—	4	—	9 ¹ / ₂	—	—	—	—	—	—	—	—	—	—	—	—	—	—	—	
За укладку въ яруса съ четверти	—	3	—	3	—	—	—	7 ³ / ₄	—	3	—	8	—	—	—	—	—	—	—	—	—	—	—	—	—	—	2	
За храненіе онаго до весны въ амбарахъ, на пристаняхъ, съ четверти	—	—	—	5	—	—	—	25	—	5	—	—	—	—	—	—	—	—	—	—	—	—	—	—	—	—	23 ¹ / ₄	

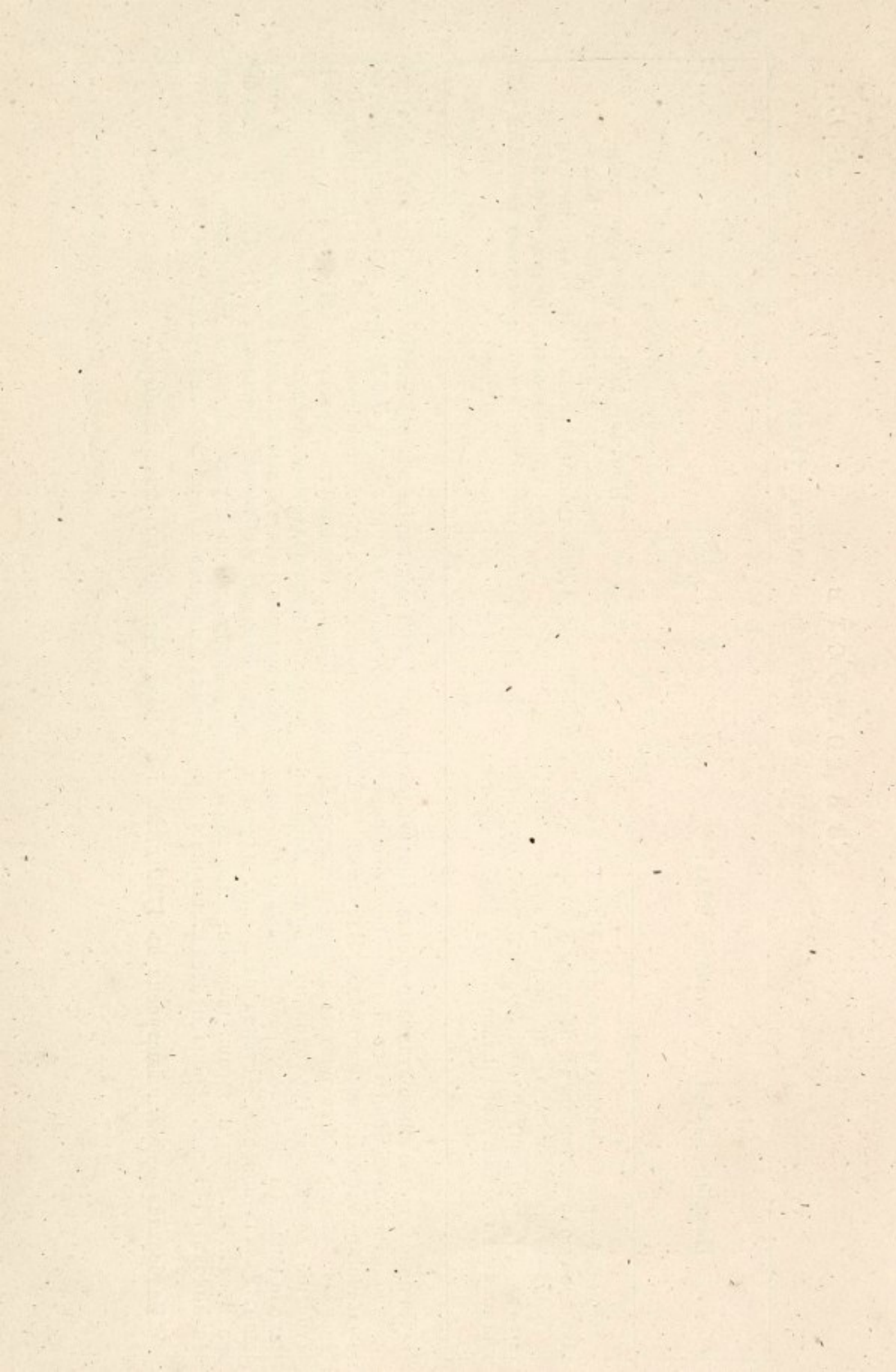

Т А Б Л И Ц А

винокурнымъ заводамъ Орловской губерніи.

Гдѣ находятся и кому принадлежатъ.

Сила заводовъ.

Болоховскаго уѣзда.

Витебедскій, при сельцѣ Витебеди, коллежскому Совѣтнику Зиновьеву	196,000
--------------------------------------------------------------------------------	---------

Орловскаго уѣзда.

Лупинскій, при сельцѣ Лупинѣ, генераль-адъютан- таншѣ графинѣ Комаровской	93,000
----------------------------------------------------------------------------------------	--------

Рыбницкій, при сельцѣ Красной Рыбницѣ, стат- скому совѣтнику Абазѣ	94,000
---------------------------------------------------------------------------------	--------

Алексѣевскій, при селѣ Алексѣевскомъ, поручицѣ Абазѣ	176,000
-------------------------------------------------------------------	---------

Краснослободскій, при сельцѣ Красной Слободкѣ, подколковнику Глѣбову	90,000
-----------------------------------------------------------------------------------	--------

Трубчевскаго уѣзда.

Гололобовскій, при селѣ Гололобовкѣ, полковнику Сафонову	78,000
-----------------------------------------------------------------------	--------

Сѣвскаго уѣзда.

Никольскій, при селѣ Игрицкомъ, дѣйствительному тайному совѣтнику Челищеву	235,000
-----------------------------------------------------------------------------------------	---------

1-й

Два Нижнехолмецкихъ, при селахъ: Крупцѣ и Хол- мецкомъ, коллежскому секретарю Апраксину	287,000
------------------------------------------------------------------------------------------------------	---------

2-ой

182,000

469,000

1-й

Литижскій и Радогожскій, при селахъ: Литижѣ и Радогощѣ, свѣтлѣйшему князю Голицыну	95,000
-------------------------------------------------------------------------------------------------	--------

2-ой

94,000

189,000

Борисоглѣбскій, при сельцѣ Борисоглѣбскомъ, Бой- дино тожъ, полковнику Афросимову	65,000
------------------------------------------------------------------------------------------------	--------

Елецкаго уѣзда.

Воронецкой, при селѣ Воронцѣ, полковнику Жем- чужникову	200,000
----------------------------------------------------------------------	---------

Къ мѣстнымъ по-
ставкамъ,

а къ иногороднымъ
370,000

Колодизскій, при селѣ Колодизкѣ, дѣйствительной статской совѣтницѣ Викулиной	Къ мѣстнымъ поставкамъ, 134,000 а къ иногородн. 265,000
----------------------------------------------------------------------------------------	------------------------------------------------------------------

Ивановскій, при селѣ Ивановкѣ, малолѣтней маіорской дочери Шенявской, арендуемый титулярною совѣтницею Степановою	Къ мѣстнымъ поставкамъ. 20,000 а къ иногородн. 320,000
-----------------------------------------------------------------------------------------------------------------------------	-----------------------------------------------------------------

Кривцовскій, при деревнѣ Орловкѣ, штабсъ-ротмистру Кривцову	17,000
-----------------------------------------------------------------------	--------

Петровскій, при селѣ Петровскомъ, арендуемый коллежскимъ секретаремъ Горбовымъ у подпоручика Федорова	Къ мѣстнымъ поставкамъ. 103,000 а къ иногородн. 253,000
-----------------------------------------------------------------------------------------------------------------	------------------------------------------------------------------

Малоархангельскаго уѣзда.

Гнилушевскій, при деревнѣ Гнилушѣ, князю Курякину	110,000
-------------------------------------------------------------	---------

Доробянскій, при селѣ Доробянкѣ, титулярному совѣтнику С. Яковлеву	Къ мѣстнымъ поставкамъ. 20,000 а къ иногородн. 121,000
------------------------------------------------------------------------------	-----------------------------------------------------------------

Петрубевскій, при селѣ Петрубевѣ, надворной совѣтницѣ Селивановской	19,000
-------------------------------------------------------------------------------	--------

Ливенскаго уѣзда.

Быковскій, при деревнѣ Быковой, наследникамъ подполковника Чебышева	Къ мѣстнымъ поставкамъ. 200,000 а къ иногородн. 505,000
-------------------------------------------------------------------------------	------------------------------------------------------------------

Николаевскій, при деревнѣ Николаевкѣ, капитанъ-лейтенантшѣ Миминой	Къ мѣстнымъ поставкамъ. 20,000 а къ иногородн. 64,000
------------------------------------------------------------------------------	----------------------------------------------------------------

Башкатовскій, при селѣ Татарскомъ Бродѣ, коллежскому регистратору Башкатову	Къ мѣстнымъ поставкамъ. 20,000 а къ иногородн. 73,000
---------------------------------------------------------------------------------------	----------------------------------------------------------------

Дмитровскаго уѣзда.

Гремячевскій, при селѣ Нижнемъ Гремячемъ, князю Трубецкому	Къ мѣстнымъ поставкамъ. 47,000 а къ иногородн. 88,000
----------------------------------------------------------------------	----------------------------------------------------------------

Чернявскій, при селѣ Чернявкѣ, статскому совѣт. нику Гежелинскому	101,000
	1-й
Лобановскій и Веретинскій, при селѣ Лобановѣ и деревнѣ Веретиной, князю Лобанову-Ростовскому .	200,000
	2-ой
Клынинскій, при сельцѣ Хлынинѣ, надворному со- вѣтнику Борщеву	137,000
	85,000
<hr/>	
Итого .	4,364,000

Т А Б Л И Ц А

Свекловичныхъ заводовъ за 184⁸/₉ годъ.

Какого уѣзда, селенія и кому принадлежатъ свеклосахарные заводы.	Количество переработанныхъ берковцевъ свекловицы.	Количество выхода сахару, по тремъ процентному содержанию изъ переработанныхъ берковцевъ свекловицы.	Количество, слѣдующаго въ казну акциза за добытый свекловичный сахаръ.		
№	Берк.	Пуд.	Фуи.	Руб.	Коп.
<i>Мценскаго.</i>					
1. При с. Бородники, тайному совѣтнику Владиміру Николаевичу <i>Шеншину</i>	540	162	—	48	60
2. С. Бортнаго, гвардіи поручику Александру Николаевичу <i>Карамзину</i>	442	132	24	39	78
<i>Брянскаго.</i>					
3. Д. Верхи, секундъ-маіору Ивану Акимовичу <i>Мальцеву</i>	2,520	756	—	226	80
4. С. Любокни, <i>ему же</i>	Не дѣйствовалъ въ періодъ 184 ⁸ / ₉ г.				
5. С. Ковань, дѣйствительный статской совѣтницѣ Маріи Яковлевнѣ <i>Бородовициной</i> .	330	99	—	29	70
6. С. Бежичи, генераль-маіору Андрею Михайловичу <i>Львову</i>	Не дѣйствовалъ въ періодъ 184 ⁸ / ₉ г.				
7. С. Оветугъ, полковнику Николаю Ивановичу <i>Тютчеву</i> .	1,200	360	—	108	—
<i>Болховскаго.</i>					
8. С. Богородицкаго, дѣйствительному статскому совѣтнику Александру Дмитриевичу <i>Бабаркину</i>	1,237	371	4	111	33
<i>Сѣвскаго.</i>					
9. С. Лугани, тайному совѣтнику Николаю Александровичу <i>Челищеву</i>	2,520	756	—	226	80

Кромскаго.

10. С. Рождественскаго Пяное тожъ, подполковнику Михаилу Петровичу <i>Бырдилу</i>	1,220	366	—	109	80
-----------------------------------------------------------------------------------	-------	-----	---	-----	----

Лисенскаго.

11. С. Холопова Дмитріевки тожъ, генералу отъ инфантеріи Ивану Александровичу <i>Набокову</i>	1,782	534	24	160	38
-----------------------------------------------------------------------------------------------	-------	-----	----	-----	----

Малоархангельскаго.

12. С. Михайловки, коллежскому совѣтнику Ивану Михайловичу <i>Казакову</i>					
----------------------------------------------------------------------------	--	--	--	--	--

Орловскаго.

13. С. Верховья Неручи, капитану Семену Григорьевичу <i>Раевскому</i>					
-----------------------------------------------------------------------	--	--	--	--	--

Не дѣйствовали въ періодѣ 184⁸/₉ г.

Елецкаго.

14. С. Богатаго, гвардіи ротмистру Федору Ивановичу <i>Ильину</i>					
-------------------------------------------------------------------	--	--	--	--	--

о Дятковской хрустальной фабрикѣ, въ Брянскомъ уѣздѣ.

Названіе издѣлій и означеніе цѣны.	Число вер- стаконъ.	Въ 1849 г.		На фабрикѣ этой имѣется мастеровыхъ людей приписанныхъ къ оной, по силѣ Высочайшаго указа 1736 г. а также крѣпостныхъ всего съ подмастерьями и чернорабочими 606 чел.
		Количество во издѣліи	Сумма сереб- ромъ.	
При Дятковской фабрикѣ имѣются три рабочихъ печи, о 18 глиняныхъ горшкахъ, изъ коихъ выработано разной Хрустальной посуды, гладкой. Восемь машинъ для шлифовки посуды; отшлифовано изъ означеннаго числа посуды: графиновъ, рюмокъ и прочаго	32	1,697,000	120,000	
Въ двухъ рисовняхъ, обрисовано посуды	300	1,650,000	100,000	
Выработанная хрустальная посуда въ продажу поступаетъ по разнымъ цѣнамъ: графинъ гладкой продается отъ 7 до 35 коп., шлифованный отъ 20 до 60 коп. сереб.; рюмка гладкая отъ 2 до 10 к. сереб., шлифованная отъ 10 до 50 к. сер. Бокаль простой отъ 10 до 15 к. шлифованный отъ 15 к. до 1 руб. сер. и проч.	25	47,000	10,000	

На производство этихъ издѣлій употреблено матеріаловъ: дровъ 2,460 саж. изъ собственныхъ дѣсныхъ дачъ; глины разной 9,300 пуд. которая привозится Тульскій губерніи изъ Бѣлевскаго уѣзда, Калужской губерніи изъ Жиздринскаго уѣзда и Черниговской губерніи изъ Новгород-Сѣверскаго уѣзда; поташа 9,500 пуд. покупается въ Нижегородской армаркѣ и доставляется до г. Калуги водою, а оттуда на заводѣ на наемныхъ подводахъ. Лазорн 10 пуд., бѣлаку 104 пуд., морганцу 98 пуд. и селитры 400 пуд. покупаются въ С. Петербургѣ и Москвѣ, и доставляются на наемныхъ подводахъ. Сбытъ хрустальной посуды производится въ С. Петербургѣ, Ригу, Варшаву, Кіевъ, Кременчугъ, Херсонъ, Одессу, Харьковъ, Курскъ, Орель, и др. города. При фабрикѣ строение каменное: гута одна на 24 саж. длины и 13 шир. съ приналежностями къ ней для обжиганія матеріаловъ и заказки посуды опецками и для сушки дровъ, труповыми печами; въ оной же гутѣ помѣщаются двѣ рисовни; полъ для обжиганія выстроено 8 шлифовень, дѣйствующихъ водою; мѣроу, вообще 141 саж. длины, гончарная для дѣланія горшковъ, на 9 саж. длин. и 6 шир. Кузицы о 4 горнахъ, на 12 саж. длин. и 4 шир. Два анбара каменные, для поклада хрустальной посуды и прочаго, на 35 саж. длин. и 7 шир.; двѣ мукомольны мельницы, о 2 поставкахъ кажда. Господской домъ, каменный на 37 саж. длин. и 27 шир., два флигеля по 13 саж. длин. и 3 шир. Конный дворъ на 30 саж. длин. и 20 шир. Мастеровыхъ дворовъ 251, на 2,510 саж. длин. Двѣ избы для чернорабочихъ людей на 27 саж. длинны и 3 ширины. Дятковская хрустальная фабрика, выстроена въ 1790 году.

о Шумовской стекляной фабриктъ, въ Брянскомъ уѣздѣ.

Названіе издѣлій и означеніе цѣны.	Въ 1849 г.		На фабриктъ, имѣется приписанныхъ по силѣ Высочайшаго указа за 1736 г. всего съ крѣпостными. 46 чел.
	Число вер- стаковъ.	Число я- щиковъ.	
При Шумовской фабриктъ работа бемскаго стекла производится изъ одной печи, о 6 глиняныхъ горшкахъ	6	460	20,000
Выработанное стекло укладывается въ ящики, по сортамъ, и продается: двойное по 85 руб. сер. полуторное 70 руб. и ординарное по 42 рубъ серебр., за ящикъ.			

На выработанное количество стекла употреблено дровъ 1,115 саж. изъ собственной лѣсной дачи; поташа 2,800 пуд. который покупается на Нижегородской ярмаркѣ и доставляется до г. Калуги водою, а оттуда, зимою на подводахъ; глины, разной 4,640 пуд. привозится Тульской губерніи изъ Бѣлевскаго уѣзда и Черниговской губерніи изъ Новгород-Сверскаго уѣзда. Лазори 9 пуд., бѣляку 8 пуд., мургана 16 пуд. покупаются въ С. Петербургѣ и Москвѣ, извести 700 пуд. добывается въ собственной дачѣ, каменнаго песку покупаемаго Калужской губерніи въ Жиздринскомъ уѣздѣ 5,300 пуд. Стекло продается при фабриктѣ, прѣзжающимъ изъ разныхъ городовъ купцамъ и отправляется въ Харьковъ, Кременчугъ, Херсонъ Одессу и Ригу. Строенія: гута деревянная одна изъ 32 саж. длины 10 саж. ширин. съ приналежащими къ ней для обжиганія доищицъ и закалки стекла опецками. Гончарня для дѣланія доищицъ, на 12 саж. длины и 4 ширин. Анбаръ для поклажи матеріаловъ и стекла, на 12 саж. длины и 4 саж. ширины; двѣ распускныхъ для развода стекла на 8 саж. длины и 8 саж. ширины; двѣ избы для чернорабочихъ на 8 саж. длины и 3 саж. шир. мастерскихъ дворовъ 20, на 200 саженьяхъ.

Фабрика эта выстроена въ 1800 г. въ дачѣ Шумовской, на рѣчкѣ Иватѣ.

о Иватской стеклянной фабрике, въ Брянскомъ уѣздѣ.

Название издѣлій и означеніе цѣны.	Число вер- стаковъ.	Въ 1849 году.		На означенной фабрике, масте- ровыхъ, приписныхъ по силѣ Высо- чайшаго указа 1736 г. вмѣстѣ съ крѣпостными и черноработными 46 чел.
		Число ящич- ковъ.	На сум- му, въ рубляхъ серебр.	
При Иватской, стеклянной фабрике, выработ- ка бѣлаго стекла производится на двухъ пе- чахъ, о 8 глиняныхъ горшкахъ Выработанное стекло укладывается въ ящичъ по 120 листовъ; каждый листъ 15 и 14 верш- ковъ; а пролажа производится при фабрике: 1-й сортъ по 22 руб. и 2-й по 20 р. серебромъ за ящичъ.	16	1,832	39,000	

На производство этого количества ящичковъ бѣлаго стекла употреблено матеріаловъ: дровъ 1,815 саж., золы 1,231 четверть, приготовляемыхъ изъ собственной лѣсной дачи. Поташа 1,800 пуд. покупается на Нижегородской ярмарке, и доставляется воднымъ путемъ до г. Калуги, а оттуда, зимою, на подводахъ. Лазори 35 пуд., которая доставляется изъ С. Петербурга, на наемныхъ подводахъ. Глины бѣланки, кривовки и шатранки 7,000 пуд. которая покупается въ Харьковъ, Кременчугъ, Херсонъ, Одессу, Ригу и С. Петербургъ. При означенныхъ городовъ, и отправляется въ Харьковъ, Кременчугъ, Херсонъ, Одессу, Ригу и С. Петербургъ. При означенной фабрике, строеніе деревянное: гута одна на 35 саж. длины и 10 саж. ширины, съ принадлежащими къ ней для обжиганія матеріаловъ и закали стекла овецками. Распуская, для развода стекла, на 16 саж. длины и 6 шир., съ 6 разводными печами. Амбаровъ пять, изъ коихъ 4 деревянные, для поклажи товаровъ на 20 саж. длин., и 10 шир. для поклажи матеріаловъ на 20 саж. длин. и 3 шир., и два для поклажи съѣстныхъ припасовъ на 10¹/₂ саж. длин. и 4 шир. и 5-й амбаръ каменный на 15 саж. длины и 5 шир., тоже для поклажи матеріаловъ. Гончарная для дѣланія горшковъ на 13 саж. длин. и 4 шир. Рѣзная, въ коей рѣжутъ стекло, на 6 саж. длин. и 3 шир. Домъ господской на 11 саж. длин. и 13 саж. шир., мастеровыхъ дворовъ 51, на 510 саж. двѣ избы для черноработныхъ людей на 9 саж. длин. и 3 шир. Мукомольная мельница о двухъ поставахъ на 6 саж. длины и 4 шир. Иватская стеклянная фабрика выстроена въ 1805 г., въ Чернятинской лѣсной дачѣ на рѣчкѣ Иватѣ.

о Знеберской стеклянной фабрицѣ, въ Брянскомъ уѣздѣ.

Название издѣлій и означеніе цѣны.	Въ 1849 г.		
	Число вер- стаковъ.	Число п- щяковъ.	На сум- му, въ рубляхъ серебр.
<p>При Знеберской фабрицѣ стеклянной фабрицѣ посу- ды производятся на двухъ печахъ, о 8 горшкахъ . Выработанная посуда продается, при фабрицѣ: штофъ $3\frac{3}{4}$ коп., полуштофъ $3\frac{3}{4}$ коп. сер., бутылка шампанская 5 коп., французская $3\frac{3}{2}$ коп. и проч.</p>	25	703000	24,000

При фабрицѣ имѣется мастеровыхъ, приписныхъ по силѣ Высочайшаго указа 1736 года, вмѣстѣ съ крѣпостными, подмастерьями, учениками и чернорабочими всего .52 чел.

На производство выработаннаго стекла, употреблено: дровъ 1,600 саж., золы лѣсной 2,840 четв. все это приготовляется изъ собственной лѣсной дачи; пеплу соломеннаго 1,085 четв., глины разной 7,750 пуд. которая привозится Тульской губ. изъ Бѣлевскаго уѣзда, Калужской губ. изъ Жидринскаго уѣзда и Черниговской губ. изъ Новгородъ-Сѣверскаго уѣзда. Событъ посуды производится въ Харьковѣ, Кіевѣ, Кременчугѣ, Херсонѣ и Одессу. При фабрицѣ строеніе: деревянная гута одна на 28 саж. длины и 8 ширины съ принадлежностями для обожженія матеріаловъ и закали посуды опецками; распускныхъ для разводу стекла зеленого о 2-хъ печахъ, на 14 саж. длины и 6 саж. шир. Рѣзная для рѣзки стекла на 4 саж. длины и 3 саж. ширины. Амбаровъ деревянныхъ 7. Домъ господской на 9 саж. длины и 3 саж. ширины; двѣ избы для чернорабочихъ на 9 саж. длины и 3 саж. шир.; изба для учениковъ на 6 саж. длины и 3 саж. ширины; мастерскихъ дворовъ 25, на 240 саж. длины.

Знеберская фабрика выстроена въ 1799 г. въ дачѣ Чернятинской, на рѣчкѣ Знебери.

о Кленной стекающей фабрикъ, въ Брянскомъ уѣздѣ.

Названіе издѣлій и означеніе цвѣтъ.	Число вер- ставковъ.	Въ 1849 г.		При фабрикъ этой имѣется мастеровыхъ, подмастерьевъ учениковъ и чернорабочихъ, изъ крѣпостныхъ людей, всего . . . 28 чел.
		Число ящи- ковъ.	На сум- му, въ рубляхъ серебр.	
<p>При Кленной стеклянной фабрикъ, работа зеле- наго стекла производится изъ одной печи, о 4-хъ глиняныхъ горшкахъ</p> <p>Выработанное стекло укладывается по 120 ли- стовъ въ ящикъ; каждый листъ въ 14 и 15 вер.; продажа производится при фабрикъ: 1-й сортъ по 12 руб. 2-й сортъ по 10 р. сер., за ящикъ .</p>	8	1,231	13,727	

На производство этого количество зеленого стекла, употреблено материала: дровъ 817 саж., золы 932 четв. приготовляемыхъ изъ собственной дачи; пеплу соломенного привозится Орловской губерніи изъ разныхъ уѣздовъ; глины 3,900 пуд. привозится Тульской губ., изъ Бѣлевскаго уѣзда, Калужской губ. изъ Жиздринскаго уѣзда и Черниговской губ. изъ Новгородъ-Сѣверскаго уѣз. Стекло продается при фабрикъ и отправляется въ Курскъ, Херсонъ, Кіевъ, Кременчугъ и Харьковъ. При означенной фабрикъ, строенія деревянные: гута одна на 12¹/₂ саж. длины и 9¹/₂ саж. ширины, съ принадлежностями къ ней для обжиганія матеріаловъ и закалки стекла опецками; распускная для развода стекла на 14¹/₂ саж. длины и 7 саж. ширины, съ разводными печами; рѣз-
ная для рѣзки стекла на 6 саж. длины и 3 саж. ширины; гончарня для дланія горшковъ на 11 саж. длины и 5¹/₂ саж. ширины. Анбаръ для поклажи разнаго рода хлѣба и другихъ припасовъ на 6 саж. длины и 3 саж. ширины; 3 сарая для поклажи разнаго матеріала, въ каждомъ 80 саж. длины и 3 саж. ширины. Домъ гос-
подскій 17 саж. длины и 16 саж. ширины. Мастерскихъ домовъ 3, на 30 саженьяхъ.

Кленная стеклянная фабрика выстроена въ 1839 г., въ дачѣ Чернытинской.

о Чернятинской стекляной фабриктъ, въ Брянскомъ уѣздѣ.

Названіе издѣлій и означеніе цѣнъ.	Число вер- стаковъ.	Въ 1949 году.		При фабриктѣ имѣется мастеровыхъ, приписныхъ по силѣ Высочайшаго у- каза 1736 года, вмѣстѣ съ крѣпостны- ми, подмастерьями, учениками и черно- рабочими всего 54 чел.
		Число ящич- ковъ.	Сумма на серебро.	
<p>При Чернятинской стекляной фабриктѣ, ра- бота зеленого стекла производится изъ двухъ печей, каждая о 4 глиняныхъ горшкахъ.</p> <p>Выработанное стекло укладывается въ ящичкъ по 120 листовъ; каждый листъ 15 и 14 верш- ковъ; продается при фабриктѣ: 1-й сортъ по 12 а 2-й по 10 р. серебромъ за ящичкъ.</p>	16	2,000	227,000	

На производство этого количества стекла употреблено матеріаловъ: дровъ 1,415 саж. золы лѣсной 1,587 чет-
вертей, приготовляемыхъ изъ собственной лѣсной дачи. Пеплу соломеннаго 3,613 четвер., подзолу мыльнаго 320
пуд. привозится Орловской губерніи изъ разныхъ уѣздовъ; глины разной 6,700 пуд. которая привозится Туль-
ской губ. изъ Бѣлевскаго уѣз., Калужской губ. изъ Жиздринскаго уѣз. в Черниговской губ. изъ Новгород-Сѣ-
верскаго уѣз. Стекло покупается при фабриктѣ прѣзжающими купцами изъ разныхъ городовъ и отправляется въ
Курскъ, Харьковъ, Кіевъ, Кременчугъ, Херсонъ и Одессу. При означенной фабриктѣ, строеніе деревянное: гута
одна на 28 саж. длины и 9 саж. ширины, съ принадлежностями къ ней для обжиганія матеріаловъ и закали стекла
опецками; распускная для развода стекла на 26 саж. длины и 6¹/₂ шир., съ 8 разводными печами. Рѣзная для рѣзки
стекла на 6 саж. длины и 3 шир. Гончарная для дѣланія глиняныхъ горшковъ на 11 саж. длин. и 4 шир. Ан-
баровъ для поклажи разнаго рода хлѣба и другихъ жизненныхъ припасовъ 3, изъ конхъ олинъ деревянный двухъ-
этажной на 11 саж. длин. и 4 шир. и два каменные на 18 саж. длин. и 4 шир., 3 сараи для поклажи разныхъ
матеріаловъ на 45 саж. длин. и 4 шир. Домъ господской на 11 саж. длин. и 3 саж. шир., мастеровыхъ дворовъ
44, на 440 саж. 3 избы для чернорабочихъ на 9 саж. длин. и 3 шир. одна шифовня о 18 стацкахъ, гдѣ шли-
фуютъ хрустальную посуду на 11¹/₂ саж. длин. и 3 шир. Пильня водная, для пилки тесу и досокъ о 2-хъ ра-
махъ. Мукомольная мельница о двухъ поставахъ.

Чернятинская стекляная фабрика выстроена въ 1797 г., въ дачѣ Чернятинской.

о Любохонскомъ, свеклосахарномъ, рафинадномъ заводѣ, въ Брянскомъ уѣздѣ.

Званіе издѣлій и означеніе цѣнъ.	Въ 1849 г.		
	Количество издѣлій.	На сумму.	
		Р.	К.
На означенномъ свеклосахарномъ заводѣ, выработано въ теченіи сего года.			
Сахару рафинаду пудовъ	4,411	7	51,600 —
— полу-рафинаду	2,519	8	27,385 36
— песковъ свекловичныхъ	1,728	—	11,232 —
Патокъ, разныхъ стоковъ	754	—	150 80
Выработанный сахаръ, въ головахъ, продается: рафиналъ отъ 10 до 12 руб., полу-рафиналъ отъ 9 до 11 руб. Лумпъ отъ 8 до 9 руб. Патока разная отъ 20 к. до 5 руб. сер. за пудъ.			
	9,412	15	90,368 16

На этомъ свекло-сахарномъ заводѣ, имѣется сахароваровъ, мастеровъ, ихъ помощниковъ и рабочихъ изъ крестьянъ, всего . . . 85 чел.

На производство показаннаго количества, сахару разныхъ сортовъ, и песка бѣлаго, употреблено матеріаловъ: свекловицы 5,760, берковцевъ, которая покупается у крѣпостныхъ и постороннихъ крестьянъ, по разнымъ цѣнамъ; песковъ бѣлыхъ поступившихъ изъ другихъ заводовъ г. Мальцова 5,998 пуд. Дровъ 2,215 саж. которыя заготовляются изъ собственныхъ дѣсныхъ дачъ; костей сыру 1,214 пуд. — покупаются у разныхъ, постороннихъ крестьянъ, за наличныя деньги по разнымъ цѣнамъ; крови 345 пуд. собирается въ г. г. Брянскѣ и Жидрѣ, при бойняхъ скота; сукна Русскаго 384 аршина, холста 807 арш. покупается по разнымъ цѣнамъ. Сахаръ продается при заводѣ и отправляется по рѣкѣ Деснѣ въ Кіевъ и Кременчугъ. На заводѣ строеніе каменное на 22 саж. длины и 8 саж. ширины. Свекловичныхъ погребовъ три на 200 саж. длины и 5 саж. шир. каменный; костноприготовительное заведеніе каменное на 15 саж. длины и 4 саж. шир. Варка сыроцовъ производится отъ паровыхъ желѣзныхъ 2 котловъ чугунными трубами провѣленными къ мѣльнымъ котламъ; отопленіе завода тоже отъ одного пароваго куба провѣденными чугунными по комнатамъ трубами; машины завода какъ то: терка, насосы воздушной и водяной приводятся въ движеніе водянымъ колесомъ изъ озера; сокъ добывается изъ сырой свеклы посредствомъ прожимки 4-мя гидравлическими чугунными прессами.

Любохонской свеклосахарный заводъ, выстроенъ въ 1840 году.

Примѣчаніе При Любохонскомъ Г. Мальцева заводѣ имѣется больница на 20 кроватей помѣщаемыхъ въ деревянномъ, одно-этажномъ домѣ, и при ней аптека; больница состоитъ подъ вѣдѣніемъ Дятковскаго врача.

о Любохонскомъ Сергѣевскомъ чугуно-расплавляемомъ заводѣ, въ Браискомъ уѣздѣ.

Названіе издѣлій и означеніе цѣны.	Число топ-повъ.	Въ 1849 году	
		Число издѣлій.	На сумму. Руб. К.
Отливается, разное посудное, штучное и инструментальнаго литья	1	39,860	— 26,827 8
Цѣна литью посудному отъ 1 руб. до 1 р. 20 коп.; штучному отъ 80 до 1 р. 50 коп. сер. за пудъ; а смотря по фигурамъ моделей и болѣе.			

При заводѣ, имѣется мастеровъ, подмастерьевъ и чернорабочихъ изъ крѣпостныхъ крестьянъ. 168 чел.

На производство этого количества издѣлій, употреблено матеріаловъ: чугуна 44,670 пуд., который доставляется рѣкою Болвою изъ Людиновскаго Г-на Мальцова горнаго завода, состоящаго Калужской губ. въ Жиздринскомъ уѣздѣ; дровъ 300 саж.; угля кучнаго 1,304 коробовъ двѣнадцати четвертовой мѣры; дрова и уголь заготовляются изъ собственныхъ лѣсныхъ дачъ. Литье чугунное покупается при заводѣ и отправляется для пролажи по Деснѣ и Днѣпру къ Кіеву, Херсону и далѣе. Чугуно-расплавительная печь, съ разными палатками и сушками помѣщается въ одномъ каменномъ строеніи, на 21 саж. длины и 4 саж. ширины. Анбаръ каменный для поклажи литья на 10 саж. длины и 4 саж. ширины; слесарная каменная двухъ-этажная на 11 саж. длины и 5 саж. ширины. Заводъ приводится въ движеніе водою изъ озера.

Любохонскій-Сергѣевскій заводъ выстроенъ въ 1846 году.

ВЪ ДОМОСТЪ

№ 22.

о Любоховской бумажной фабрикѣ, въ Брянскомъ уѣздѣ.

Названіе издѣлій и означеніе цѣнъ.	Въ 1849 г.		
	Число за- повѣ.	Число стопр.	Цѣною.
	Рубли. К.		
Бумаги сахарной разной	1	883	1,766 —
Бумага эта употребляется для обертки сахара, при Любоховскомъ г. Мальцева заводѣ.			

При бумажной фабрикѣ масте-
ровъ 9 чел.

На производство выработаннаго количества бумаги сахарной употреблено матеріаловъ: тряпки 1,734 пуд., которая покупается у постороннихъ крестьянъ; дровъ 160 саж., заготавливаются изъ собственныхъ лѣсныхъ дачъ; сандалу синяго 74 пуда; квасцовъ 42 пуда, покупаются въ разныхъ мѣстахъ по разнымъ цѣнамъ. На означенной фабрикѣ, строеніе деревянное, вмѣщающее въ себѣ одинъ приводимый въ дѣйствіе водою, роль, пробѣльную комнату и черпальню, въ которыхъ помѣщается одинъ, винтообразный прессъ; сушильня деревянная на 10 саж. длины и 5 саж. ширины.

Любоховская бумажная фабрика выстроена въ 1842 году.

о Верховскомъ свеклосахарномъ заводѣ въ Брянскомъ уѣздѣ, на рѣчкѣ Болдыжи.

Званіе издѣлій и означеніе цѣнъ.	Число прес-совъ.	Въ 1849 году.			
		Пуд.	Цѣною.		
			Ф.	Руб.	К.
Песку свекловично-сахарнаго, пробѣленнаго, по 6 руб. 50 коп. сереб. за пудъ . . .	2	1,116	—	7,254	—
Патока по 30 коп. сер. за пудъ . . .	—	830	—	249	—
Всего . . .	2	1,946	—	7,503	—

На заводѣ, находится мастеровыхъ, ихъ помощниковъ и чернорабочихъ, всего 59 чел.

На производство этого количества сахарнаго песка, употреблено материаловъ: свекловицы 3,720 берков. съ коноплянниковъ владѣльца, и купленный у своихъ крестьянъ, и сосѣдей. Дровъ 418 саж. заготовляются изъ собственныхъ лѣсныхъ дачъ; костей сырца 1,115 пуд. покупаются у постороннихъ крестьянъ, по разнымъ цѣнамъ; крови 313 пуд. собирается въ Брянскѣ, при бойняхъ скота; масла коровьяго 7½ пуд.; сукна Русскаго 709 арш.; холста 1,084 арш. покупается по разнымъ цѣнамъ; глины бѣлой 227 пуд. доставляется изъ С. Петербурга. Свекловично-сахарной песокъ въ продажу не поступаетъ, а доставляется для переработки въ расинадъ на Любохонской рафинальной заводѣ; патока изъ свекловичнаго песка идетъ въ продажу при заводѣ. Машины заводсконнымъ въ 4 лошади приводомъ; сокъ добывается изъ сырой свеклы, посредствомъ прожимки двумя гидравлическими чугунными прессами.

Верховской свеклосахарный заводъ выстроенъ въ 1803 году.

о Радецкой стеклянной фабрицѣ, Орловской Губерніи въ Брянскомъ уѣздѣ.

Название издѣлій и означеніе цѣны.	Число вер- стаковъ.	Въ 1849 году сра- ботано.	
		Колоче- ство из- дѣлій.	На сумму серебромъ.
<p>На означенной фабрицѣ имѣется одна ра- бочая печь о четырехъ глиняныхъ горшкахъ, изъ коихъ работаетъ стекло полублѣое</p> <p>Стекло въ 15 и 14 вершк. укладывается въ ящикъ, по 120 листовъ и въ продажу идетъ отъ 10 р. до 12 р. сер. за ящикъ.</p>	8	ящ. 1,019	11,590 —

На фабрицѣ имѣется мастеровыхъ
подмастерьевъ, учениковъ и чернора-
бочихъ всего. 28 чел.

На производство этого количества ящиковъ стекла, употреблено матеріаловъ: дровъ 1,015 саж., золы лѣсной 1,219 четвер. что приготовляется изъ собственныхъ лѣсныхъ дачъ; пеплу соломенного 1,008 мѣръ привозится изъ Орловской губерніи; глины блѣвки, песоченки, шатранки и криновки 3,214 пуд. привозится изъ Тульской Ка- лужской и Черниговской губерній, по разнымъ цѣнамъ. Означенное количество выработанного стекла покупаютъ купцы, прѣзжающіе изъ разныхъ городовъ, за наличныя деньги и въ кредитъ. На означенной фабрицѣ, строе- ния деревяннаго: одна гута на 29 саж. длины и 9 саж. ширин. въ оной же гутѣ одна печь, о четырехъ глиня- ныхъ горшкахъ, съ принадлежностями; въ оной же распуская для разводу стекла о четырехъ печахъ; рѣзня для рѣзки стекла на 3 саж. длины и на 2 саж. ширины; два сарая для поклажи стекла и матеріаловъ на 15 саж. длины и 3 саж. ширины; гончарня для работы изъ глины горшковъ на 7 саж. длины и 4 саж. ширины. Ан- баръ для хлѣбнаго запаса на 3 саж. длины и 2 1/2 саж. ширины; мастерскихъ дворовъ 8, на 80 саж. длины. Господскій домъ на 8 саж. длины и 3 саж. ширины, и изба для черноработныхъ людей на 5 саж. длины и 3 саж. ширины.

Фабрика эта выстроена въ 1756 г.

о Радецкомъ чугуно-расплавляемомъ заводѣ, въ Брянскомъ уѣздѣ.

Названіе издѣлій и означеніе цѣны.	Число топ-порт.	Въ 1849 году сработано.		При заводѣ, имѣется мастеровъ, подмастерьевъ и чернорабочихъ изъ крѣпостныхъ крестьянъ.
		Издѣлій.	Насумму, въ рубляхъ серебромъ.	
<p>При означенномъ заводѣ, чугуно-расплавительная печь, въ коей расплавляется чугунъ и оглавляется разное посудное, штучное и инструментальное литье</p> <p>Цѣна литью посудному отъ 1 р. до 1 р. 20 коп. штучному отъ 80 коп. до 1 р. 50 коп. сер. за пудъ, смотря по фигурамъ моделей и болѣе.</p>	1	33,423	35 21,282	62

На производство этихъ издѣлій, употреблено матеріаловъ: чугуна 37,022 пуд., что доставляется рѣкою Болвою изъ Людиновскаго Г-на Мальцова горнаго завода, состоящаго Калужской губерніи въ Жиздринскомъ уѣздѣ; дровъ 445 саж., угля кучнаго 1,517 коробовъ четвертовой мѣры; дрова и уголь заготовляются изъ собственныхъ лѣсныхъ дачъ; литье чугунное покупается при заводѣ и отиравается для продажи по Деснѣ и Дибирю къ Киеву Херсону и далѣе.

Чугуно-расплавительная печь, съ разными сумками и полатками помѣщается въ каменномъ и частію деревянномъ строеніи, на 25 саж. длины и 9 саж. ширины. Мѣхъ приводится въ движеніи водянымъ колесомъ изъ озера, при семь заводѣ имѣющемся.

Заводъ этотъ выстроенъ въ 1840 году.

Т А Б Л И Ц А

капиталовъ, объявленныхъ въ губерніи.

	Болховъ.	Брянскъ.	Дмитровскъ.	Елецъ.	Карачевъ.	Кромъ.	Ливны.	Магарахан-гельскъ.	Мценскъ.	Орелъ.	Сввскъ.	Трубчевскъ.	Итого.
Объявлено капиталовъ по 1 гильдін.	—	—	—	8	—	—	5	—	—	6	—	—	19
—	6	5	2	13	1	—	7	—	1	10	—	1	46
—	217	77	42	245	166	35	151	38	203	151	57	46	1,429
Иногородныхъ . . . 3	2	3	—	—	—	—	—	—	3	11	—	—	19
Торгующихъ по свидѣтельствамъ .	—	1	3	—	2	—	2	4	3	1	1	3	20
Итого . . .	225	86	47	266	161	35	165	44	210	185	58	50	1,533

В Ъ Д О М О С Т Ъ

о числѣ раскольниковъ разныхъ сектъ, въ казенныхъ селеніяхъ за 1850 годъ.

Гдѣ находятся.	Пріемлющихъ		Безпоповщин — скихъ сектъ, не признающихъ браковъ.		Суботниковъ Иудействующи- щихъ.		Скопцевъ, хлы- стовъ, шелапу- товъ и другихъ придерживаю- щихся скоп- чествъ.		И т о г о .		
	Муж.	Жен.	Муж.	Жен.	Муж.	Жен.	Муж.	Жен.	Муж.	Жен.	
При г. Орлѣ въ слободѣ Стрѣлецкой	16	19	—	—	—	—	—	—	16	19	35
Въ д. Гнеушевой	—	—	—	1	—	—	—	—	3	2	5
— Красномъ уѣздѣ	—	—	1,122	1,230	—	—	—	—	1,122	1,230	2,352
— Дмитровскомъ уѣздѣ	—	—	91	109	—	—	—	—	91	109	200
— Сѣвскомъ	—	—	—	—	—	—	12	13	12	13	25
— Малоархангельс. —	—	—	—	—	—	—	7	5	7	5	12
— Ливенскомъ —	—	—	—	—	48	53	11	—	59	53	112
Итого	16	19	1,215	1,340	48	53	31	19	1,310	1,431	2,741

ТАБЛИЦА

о состояніи учебныхъ заведеній Орловской дирекціи училищъ.

	Въ уѣздныхъ и приходскихъ училищахъ.													Всего.
	Въ Орловской гимназій.	Орлов-скихъ.	Болхов-скихъ.	Брян-скихъ.	Дмитров-скихъ.	Елец-скихъ.	Карачев-скихъ.	Кром-скихъ.	Ливен-скихъ.	Магаржан-скихъ.	Мцен-скихъ.	Сѣвскихъ.	Трубчев-скихъ.	
Почетный попечитель	1	—	—	—	—	—	—	—	—	—	—	—	—	1
Директоръ	1	—	—	—	—	—	—	—	—	—	—	—	—	1
Инспекторъ	1	—	—	—	—	—	—	—	—	—	—	—	—	1
Почетныхъ смотрителей	—	1	1	1	1	1	1	1	1	1	1	1	1	12
Штатныхъ смотрителей	—	1	1	1	1	1	1	1	1	1	1	1	1	12
Преподавателей	13	5	5	5	5	5	5	5	5	5	5	5	5	73
Въ приходскихъ училищахъ	—	7	1	2	4	4	6	4	2	2	2	2	2	41 приход.
Назирателей	4	—	—	—	—	—	—	—	—	—	—	—	—	4
Учащихся	197	330	94	114	288	200	154	99	169	125	140	90	121	2,121
Прислуги	12	5	3	3	3	3	3	3	3	3	3	3	3	50

Сверхъ сего, въ вѣдомствѣ Орловской дирекціи находится домашнихъ учителей 2, учительницъ 3.

Изъ учащихся въ гимназій ежегодно оканчиваютъ курсъ ученія, среднимъ числомъ 10; изъ нихъ половина поступаетъ въ университеты Московскій и Харьковскій, а другая на службу; неокончившихъ курсъ ежегодно выбываетъ среднимъ числомъ 15; изъ 12 уѣздныхъ училищъ ежегодно выбываютъ среднимъ числомъ по окончаніи курса 60; до окончанія курса—до 200; изъ приходскихъ училищъ—до 300 учениковъ.

В Ъ Д О М О С Т Ъ

всѣхъ заведеній и мастерскихъ съ объясненіемъ для какого производства работъ каждая изъ нихъ назначена, какія устроены машины; сила машинъ; чѣмъ приводятся они въ движеніе и проч.

1) Литейный корпусъ, строеніе каменное, трехъ-этажное, покрытое листовымъ желѣзомъ; въ немъ находятся слѣдующія мастерскія: а) въ верхнемъ этажѣ: 4 теплыхъ покоя; въ двухъ изъ нихъ помѣщаются столярныя мастерскія, въ третьемъ—швальная и шорная; а въ четвертой—военно-судная коммисія и архивъ; б) въ среднемъ этажѣ: литейная зала, въ коей устроены три мѣди-плавильныя печи, для отливки полевыхъ и осадныхъ орудій, и при нихъ—кранъ, или глаголь, для вытаскиванія изъ ямы, въ чернѣ отлитыхъ, орудій. Въ этой же залѣ устроены: вагранка для отливки чугуновыхъ вещей; три горна, для отливки мѣдныхъ мелочныхъ вещей, и сушильная печь, гдѣ просушиваются опоки для мелочной отливки; въ томъ же этажѣ имѣются 5 теплыхъ покоевъ; въ двухъ изъ нихъ помѣщаются мастерскія деревяннаго дѣла, именно: лафетная и столярная, въ третьемъ покоѣ—инструментальная мастерская, въ четвертомъ—опочная, гдѣ производится набивка орудійныхъ опокъ и въ пятомъ—устроена химическая лабораторія в) Въ нижнемъ этажѣ (въ подвалахъ) хранится желѣзо разныхъ сортовъ, и устроены для мѣди-плавильныхъ печей пламенники, или поддувалы, способствующія къ скорѣйшей расплавкѣ металла.

2) Строеніе каменное, одноэтажное, покрытое листовымъ желѣзомъ, съ правой стороны литейнаго корпуса, состоящее изъ двухъ теплыхъ покоевъ; изъ нихъ помѣщается: въ одномъ слесарная мастерская, а въ другомъ высверливаются мѣдныя колесныя втулки, на рѣзаются, къ артиллеріи всѣхъ номеровъ, болты и гайки и тутъ же устроены двѣ машины, посредствомъ которыхъ пробиваются въ оковкахъ дыры. Подъ одною половиною этого строенія находится подвалъ, гдѣ хранятся разные металлы.

3) Строеніе каменное, одноэтажное, покрытое листовымъ желѣзомъ, съ пятью теплыми покоями для мастерскихъ; къ этому зданію пристроенъ крытый листовымъ желѣзомъ, небольшой сарай, въ которомъ хранится разное арсенальное имущество,

4) Строеніе каменное, одноэтажное, покрытое листовымъ желѣзомъ, состоящее изъ 4 теплыхъ покоевъ, въ конкѣ помѣщаются, въ первомъ сборная мастерская, во второмъ присутствіе командира арсенала, въ третьемъ комната для дежурнаго офицера, а въ четвертомъ школа для обученія кадетовъ Брянскаго арсенала.

5) Строеіе каменное, четырехъ-этажное, крытое листовымъ желѣзомъ; занимается разнымъ складомъ вещей арсенальнаго имущества.

6) Строеіе каменное, одноэтажное, покрытое листовымъ желѣзомъ, состоящее изъ 4 теплыхъ покоевъ, въ коихъ помѣщаются: въ первомъ чеканная мастерская, для облѣлки вертлюжныхъ частей у орудій; въ немъ также устроенъ параллельный брусъ для повѣрки орудій; во второмъ—канцелярія штабъ офицера по искусственной части, а въ послѣднихъ двухъ—колесная мастерская.

7) Строеіе каменное, одноэтажное, покрытое листовымъ желѣзомъ, состоящее изъ 5 отдѣленій, занимаемыхъ цейхгаузомъ, въ которомъ хранятся разные металлы и матеріалы; между этимъ цейхгаузомъ и колесною мастерскою устроенъ сарай, покрытый листовымъ желѣзомъ, въ которомъ хранятся приготовленные къ артиллеріи колеса.

8) Строеіе каменное, одноэтажное, крытое листовымъ желѣзомъ, съ лѣвой стороны литейнаго корпуса, состоящее изъ 2 теплыхъ покоевъ, въ которыхъ помѣщаются слесарныя мастерскія. Подъ одною половиною этого строеія, въ тепломъ подвалѣ, помѣщена паяльная мастерская, а рядомъ къ ней пристроенъ сарайчикъ, покрытый листовымъ желѣзомъ, въ которомъ хранится разное арсенальное имущество.

9) Строеіе каменное, крытое листовымъ желѣзомъ, занимаемое кузницею; въ ней 10 очаговъ, каждый о 4 горнахъ. Къ этому строеію придѣланы три теплыхъ покоя, въ коихъ помѣщается: въ одномъ—счетная коммисія, въ другомъ складъ желѣза, принимаемаго изъ магазина, и въ третьемъ—сушильная, для просушки сыраго лѣса. Сверхъ сего, здѣсь устроены четыре машины, для пробиванія въ колесныхъ шинахъ дыръ, и двѣ машины для загибанія оныхъ, и каперь для пробы болтовъ.

10) Строеіе каменное, предполагаемое для кузнечной мастерской, въ коемъ предназначается устроить восемь очаговъ, или 32 горна; постройка онаго начата въ 1850 году.

11) Строеіе каменное, одноэтажное, крытое листовымъ желѣзомъ, состоящее изъ 5 теплыхъ и одного холоднаго покоевъ, въ коихъ помѣщается:

а) Въ холодномъ покоѣ конный механизмъ для сверленія и обточки орудій и разныхъ токарныхъ работъ, приводимый въ дѣйствіе силою 16 лошадей.

б) Въ двухъ теплыхъ покояхъ производится сверленіе и обточка орудій, и устроены слѣдующія машины: сверлильные, горизонтальные станки, для сверленія и обточки орудій, посредствомъ вышепомя-

нутаго коннаго механизма; два крана, или глаголя, посредствомъ коихъ поднимаются орудія на станки; машина для вставляванія въ орудія запальныхъ винтовъ одна, и для повѣрки орудій паралельный брусъ.

в) Въ третьемъ, маломъ покоѣ устроенъ приводъ, который сообщаетъ дѣйствіе сверлильнымъ станкамъ, для высверливанія и обточки орудій.

г) Въ четвертомъ покоѣ устроена токарная мастерская, гдѣ вытачиваются разныя артиллерійскія издѣлія; здѣсь находятся слѣдующія машины. Большихъ токарныхъ станковъ 5
Машина для обточки и нарѣзки подъемныхъ винтовъ и матокъ 1
Машина для высверливанія гдѣздъ у ладыгъ и наметокъ 2
Токарные станки и машины приводятся въ дѣйствіе коннымъ механизмомъ. Ручныхъ малыхъ, токарныхъ станковъ. 5

д) Въ пятомъ покоѣ помѣщается цапельная мастерская, гдѣ придѣлываются къ орудіямъ затыльники и мушки; въ немъ устроены слѣдующія машины.

Для обточки цапль 1

Для обточки вертлюжныхъ частей. 1

Кранъ, или глаголь, для подъема орудій на машины 1, машина служащая для повѣрки орудій посредствомъ паралельнаго бруса. 1

12) Строеііе деревянное, крытое тесомъ, для храненія угля.

13) Строеііе деревянное, крытое тесомъ, состоящее изъ одного жилого покоя, съ холоднымъ чуланомъ, для фурштатскихъ служителей; къ оному пристроенъ навѣсъ, въ деревянныхъ столбахъ, также крытый тесомъ, подъ коимъ хранится фурштатскій обозъ и пожарный инструментъ.

14) Деревянная конюшня, крытая тесомъ, для помѣщенія арсенальныхъ лошадей, къ ней пристроенъ холодный чуланъ, гдѣ хранится фуражъ.

15) Строеііе деревянное, одноэтажное, съ пристроеннымъ къ оному холоднымъ чуланомъ, и крытое тесомъ; въ немъ помѣщается малярная.

16) Деревянный навѣсъ, крытый тесомъ.

В Ъ Д О М О С Т Ъ

о числѣ мастеровъ и учениковъ съ распредѣленіемъ по мастерствамъ,
къ 4 ноября 1850 года.

	По списку состоитъ.	За исключеніемъ постоянныхъ и частныхъ командировокъ, больныхъ, состоящихъ въ полугоспиталѣ, а также и воловыхъ работъ, бывають ежедневно на дѣйствительной работѣ.
<i>Литейнаго дѣла.</i>		
Мастеровъ, въ томъ числѣ офицерскихъ чиновъ 2, всего	3	2
Подмастерьевъ	1	1
Пушечныхъ учениковъ	33	36
Приучающихся изъ молотобойцевъ	16	14
Печьниковъ	5	4
<i>Сверлильнаго дѣла.</i>		
Мастеровъ	2	2
Подмастерьевъ	1	1
Сверлильныхъ учениковъ	19	14
Приучающихся изъ молотобойцевъ	19	6
<i>Чеканнаго дѣла.</i>		
Мастеровъ	2	2
Подмастерьевъ	1	1
Чеканщиковъ	6	6
Приучающихся изъ молотобойцевъ	10	6
<i>Цапфельнаго дѣла.</i>		
Цапфельныхъ учениковъ	9	8
<i>Слесарнаго дѣла.</i>		
Мастеровъ, въ томъ числѣ офицерскаго чина 1, всего	2	1
Подмастерьевъ	7	7
Слесарей	86	60
Приучающихся изъ молотобойцевъ	78	43
Прикомандированныхъ отъ внутреннихъ гарнизонныхъ баталіоновъ	12	11

Кузнечнаго дѣла.

Подмастерьевъ	3	2
Кузнецовъ	50	40
Молотобойцевъ	110	90
Приучающихся, прикомандированныхъ отъ внутреннихъ гарнизонныхъ баталіо- новъ	14	12
Отъ артиллерійскаго гарнизона	1	1

Мѣховаго дѣла.

Подмастерья	1	1
Мѣховщиковъ	8	7
Приучающихся изъ молотобойцевъ	5	4

Лафетнаго дѣла.

Мастеровъ	1	1
Подмастерья	1	1
Лафетныхъ учениковъ	15	13
Приучающихся изъ молотобойцевъ	10	6
Прикомандированныхъ отъ внутрен- нихъ гарнизонныхъ баталіоновъ.	6	5

Столярнаго дѣла.

Мастеровъ	3	2
Подмастерьевъ	2	1
Столяровъ	37	38
Плотниковъ	9	7
Бочаровъ	5	5
Приучающихся изъ молотобойцевъ	43	14
Прикомандированныхъ отъ внутрен- нихъ гарнизонныхъ баталіоновъ.	7	6

Токарнаго дѣла.

Подмастерья	1	—
Токарей	11	9
Лаборантисъ лабораторной № 5 роты	1	1
Приучающихся изъ молотобойцевъ	4	3

Колеснаго дѣла.

Мастеровъ.	1	1
Колесниковъ	23	22
Приучающихся изъ молотобойцевъ.	28	10
Прикомандированныхъ отъ внутрен- нихъ гарнизонныхъ баталіоновъ.	7	6

Малярнаго дѣла.

Мастеровъ	1	1
Маляровъ	15	7
Приучающихся изъ молотобойцевъ.	6	5

Діоптернаго дѣла.

Діоптерныхъ учениковъ	35	30
Приучающихся изъ молотобойцевъ.	19	8

Паяльнаго дѣла.

Паяльщиковъ	5	5
Приучающихся изъ молотобойцевъ.	10	7

Сверхъ показаннаго числа молотобойцевъ, приучающихся къ мастерству, находится въ швальной, портныхъ 50, за артельщиковъ 8, и за сторожей 14,

всего	72	—
Фурштатскихъ унтеръ-офицеровъ	2	2
Коновалъ	1	1
Его ученикъ	1	1
Фурлейтовъ	55	48

В Ъ Д О М О С Т Ъ

О количествѣ ежегодно, употребляемыхъ матеріаловъ, съ назначеніемъ цѣнности каждаго рода матеріала, откуда каждый получается, какимъ путемъ, и что обходится доставка.

Л ѣ с о в ы ъ .	Число.	Пуды.	Фунты.	Ц ѣ н а .		
				Рубли.	Коп.	
Станищъ батарейныхъ	60	—	—	600	—	Дубовыя лѣ-
— легкихъ	60	—	—	207	—	
Осей батарейныхъ	33	—	—	98	1	са, въ настоя-
— легкихъ	234	—	—	374	40	
Правиль	90	—	—	1	12 ¹ / ₂	щее время, до-
Дышелъ	60	—	—	1	50	
Подставовокъ	180	—	—	1	80	ставляются, е-
Спицъ	180	—	—	133	65	
Брусковъ карельск березы.	—	3	—	4	50	жегодно, изъ
Досокъ сосновыхъ, разной толщины и ширины, дли- ною 9 аршинъ	1,082	—	—	324	60	
Ступицъ батарейныхъ	66	—	—	9	40 ¹ / ₂	С. Петербурга,
— легкихъ	456	—	—	64	98	
Косяковъ батарейныхъ	426	—	—	122	26 ¹ / ₂	сухимъ пу-
— легкихъ	2,907	—	—	414	24 ³ / ₄	
Спицъ	6,672	—	—	150	12	темъ, а изъ
Накладокъ для передковъ.	120	—	—	31	80	
Брусковъ внутреннихъ	180	—	—	2	70	Кіева — вода-
Брусковъ среднихъ про- дольныхъ	72	—	—	30	60	
Вагъ березовыхъ	120	—	—	1	50	нымъ спла-
Вальковъ	234	—	—	42	12	
Подножекъ березовыхъ	120	—	—	1	20	вомъ и сухимъ
Оглобель —	240	—	—	6	—	
Брусковъ продольныхъ	100	—	—	8	—	путемъ, съ
— поперечныхъ	100	—	—	3	50	
— среднихъ	378	—	—	11	34	подряда, по
— дубовыхъ край- нихъ, продольныхъ	223	—	—	178	40	
Шестовъ еловыхъ	100	—	—	2	—	цѣнѣ, значу-
М е т а л л о в ы ъ .						
Желѣза разныхъ сортовъ	—	3,570	—	5,890	50	цѣнѣ, значу-
— старого, въ лому	—	800	—	520	—	

М ѣ д и.						
Въ негодныхъ орудіяхъ, въ прибыляхъ и хвостахъ.	—	1,866	34	8,531	50 ³ / ₄	щейся въ этой вѣдомости; бе-
Вотры путевой и обѣчекъ. Красной штыковой	—	1,136	25	2,591	50 ¹ / ₂	
Латуни	—	782	21	5,360	29 ⁵ / ₈	
	лист.	22	—	253	—	
Листовъ желѣзныхъ разной длины и ширины	710	—	—	688	70	резывыя лѣса
Гвоздей разныхъ.	3,800	—	—	1	90	вырабатыва-
	лист.					ются въ отве-
Жести	425	—	—	68	—	денной арсена-
Олова	—	88	—	1,122	—	лу Карачижско-
Проволоки мѣдной	—	—	10	2	75	Крыловской
— желѣзной	—	—	20	5	28 ¹ / ₂	дачѣ, за по-
Стали литой	—	25	—	250	—	невныя день-
— топки	—	65	—	139	75	ги; сосновыя
Свинца	—	14	—	45	64	доски покупа-
Шпіаутера.	—	16	—	70	40	ются въ Брян-
						скѣ, у лѣсо-
Прочихъ матеріаловъ.						промшленни -
	арш.					ковъ, по озна-
Армяку	98	—	—	11	27	ченной здѣсь
Бѣлизъ	—	24	10	83	90 ¹ / ₂	цѣнѣ; разнаго
Быры	—	1	5	12	93 ³ / ₄	рода металлы,
Бумаги хлопчатой	—	—	1	—	40	както: желѣзо
Брусковъ каменныхъ	43	—	—	4	30	разныхъ сор-
Воску	—	—	15	5	43 ³ / ₄	товъ, желѣзо
Ворвани.	—	5	—	17	—	листовое и
Вѣтоши холщевой	—	3	10	10	40	
Вару	—	—	2	—	6	
Волны	—	1	5	8	6 ⁵ / ₈	
Глины гжельской	—	16	10	2	27 ¹ / ₂	
Гарпіусу	—	—	10	—	50	
	саж.					
Дровъ сосновыхъ	20	—	—	20	80	
— разныхъ	635	—	—	374	65	
Дегтю	—	26	—	39	—	
Дратвы.	—	—	4	—	53	
Краски вохры	—	—	3	—	3 ³ / ₄	
Клею	—	18	—	105	60	
Карандашу каснаго, въ комьяхъ	—	—	6	—	58 ¹ / ₂	
Кирпича гжельскаго Подо- ваго	57	—	—	8	97 ³ / ₄	

Стѣннаго	52	—	—	2	60	
Клѣвчатого	20	—	—	—	45	
Краснаго жженнаго	12,000	—	—	3	42	красная мѣдь
Каната бѣлаго, разной тол- щины	—	24	25	110	81 ¹ / ₄	доставляются
Кожъ черныхъ, яловочныхъ	8	—	—	40	—	съ горныхъ за-
Кожъ бѣлыхъ	77	—	—	385	—	водовъ до Ка-
— полуважныхъ	7	—	—	49	92 ³ / ₄	лужг водою, а
Мыла	—	—	16	1	20	изъ оной, чрезъ
Муки ржаной	—	2	36	—	77 ⁷ / ₈	Калужскій ар-
Масла коноплянаго	—	37	—	101	75	тиллерійскій
— деревяннаго	—	12	—	102	—	гарнизонъ, съ
Нашатырю	—	—	13	9	96 ⁷ / ₈	подряда, въ
Наждаку	—	1	15	4	26 ¹ / ₄	Брянскъ; мѣдь
Парусины	арш. 1,370	—	—	246	60	сухимъ путемъ
Пемзы	—	5	—	21	—	мѣдь изъ не-
Пеньки	—	7	15	11	80	годныхъ Ору-
Приваю	—	—	15	1	80	дѣй поступаетъ
Подситковъ	5	—	—	—	38 ¹ / ₈	по назначенію
Полотна фламскаго	арш. 270	—	—	46	91 ¹ / ₄	за негодностію
Ремней сыромятныхъ	118	—	—	29	50	отъ артилле-
— яловочныхъ	38	—	—	13	30	рійскихъ бата-
Решеть	5	—	—	—	50	рей; прочіе же
Равендука	арш. 294	—	—	39	69	матеріалы дос-
Роговины	—	15	—	45	—	тавляются с-
Сурику	—	—	31	2	67 ³ / ₈	жегодно изъ
Сибирлету	—	—	24	2	16	С. Петербурга
Сажн	—	—	33	1	60 ⁷ / ₈	
Сала говяжьяго	—	11	—	38	50	
— квашениннаго	—	5	—	47	50	
Свѣчь восковыхъ	—	—	15	6	24 ³ / ₄	
— сальныхъ	—	—	13	1	26	
Соли	—	13	—	10	40	
Сукна темнозеленаго	арш. 13	—	—	8	45	
— сѣраго	23	—	—	1	24	
Смолы пику	—	30	—	33	—	
Терпентину	—	—	4	1	24	
Тесьмы сѣрой	арш. 42	—	—	1	24	
Уголья	чет. 19,000	—	—	1,140	—	
Холста подкладочнаго	арш. 54	—	—	2	70	
Шнура голландскаго	—	—	36	9	—	

Щетины	—	1	28	95	60 ³ / ₄	и Москвы, су- химъ путемъ, съ подряда, по цѣнамъ здѣсь означеннымъ.
Яри мѣдянки	—	3	4	66	65	
Бумаги картузной	дест. 5	—	—	2	20	
— слоновой	4	—	—	22	80	
— александрійской	4	—	—	4	—	
Рукавицъ	парь. 90	—	—	31	50	
Холста подкладочнаго	арш. 746	—	—	31	50	
Краски черляди	—	26	—	54	8	
Лопать деревянныхъ	1,090	—	—	20	43 ³ / ₄	
Смолы простой	—	400	—	240	—	
Метель березовыхъ	1,507	—	—	7	20	
Итого	—	—	—	32,243	92 ¹ / ₄	

Сверхъ показаннаго во этой вѣдомости, на основаніи II Продолженія, статьи 527, части 1, книги IV, Свода Военныхъ Постановленій отведена Брянскому арсеналу Карачижско-Крыловская лѣсная дача, состоящая въ вѣдѣніи министерства государственныхъ имуществъ, въ которой предоставлено арсеналу ежегодно вырубать, по выдаваемымъ билетамъ, на выжиганіе угля 915 куб. саж. дровъ, съ платою, ежегодно, въ лѣсной доходъ 1,880 руб. 75 коп. серебромъ. Сверхъ того, дозволяется арсеналу пользоваться изъ означенной дачи, какъ строевымъ, такъ и другимъ лѣсомъ, по билетамъ, съ платежемъ за оный попенныхъ денегъ, по ежегодно устанавливаемымъ таксамъ; но съ тѣмъ, чтобы попенныя дельги за сей послѣдній лѣсъ, по окончаніи каждаго года, были возвращаемы артиллерійскому департаменту изъ министерства государственныхъ имуществъ.

В Ъ Д О М О С Т Ь,

о среднемъ количествѣ ежегодно выдѣлываемыхъ орудій, лафетовъ, зарядныхъ ящиковъ и принадлежности, съ показаніемъ калибра.

Орудія.

Батарейныхъ до	15
Легкихъ —	40
Горныхъ —	10

Лафетовъ.

Батарейныхъ до	30
Легкихъ —	30
Передковъ —	60
Зарядныхъ ящиковъ	120

Принадлежности.

Баклагъ водяныхъ	48
— коломазныхъ	60
Ключей, для отвинчиванія гаекъ	120
Тормазовъ, къ заряднымъ ящичкамъ.	120

Принадлежность.

Банникъ для мортирки 6 фунтовой каморный, щетивый и кесильной овчиной	1
Для пробы 18 фунтовыхъ пушекъ банникъ щетивый съ приборникомъ	1

Банниковъ щетивыхъ.

Единорожныхъ $\frac{1}{2}$ пудовыхъ	69
— $\frac{1}{4}$ —	10
Пушечныхъ 12 фунтовыхъ	140
— 6 —	67
Пальниковъ фитильныхъ	27
— свѣчныхъ	6
Лядунокъ трубочныхъ	12
Футляровъ свѣчныхъ	16
Почниковъ фитильныхъ	13
Футляровъ для покрывки зарядовъ	
Единорожныхъ пудовыхъ	96
Единорожныхъ $\frac{1}{2}$ пудовыхъ	30
— $\frac{1}{4}$ —	619
Пушечныхъ 24 фунтовыхъ	120
— 18 —	160
— 12 —	37
— 6 —	6,464

Мѣрокъ пороховыхъ.

Единорожныхъ пудовыхъ	4
— $\frac{1}{2}$ пудовыхъ	4
— $\frac{1}{4}$ —	2
Пушечныхъ 24 фунтовыхъ	4
— 18 —	4
— 12 —	12
— 6 —	34
Мѣртирцовая 6 фунтовая	1
Покрывокъ свинцовыхъ прѣчныхъ 12 фунтовыхъ	5
Сума кожаная для ношенія зарядовъ	1
Ляшокъ кожаныхъ и веревками и крючками	24

Шыжевниковъ со скребками.

Единорожныхъ $\frac{1}{2}$ пудовыхъ	13
— $\frac{1}{4}$ —	3

В Ъ Д О М О С Т Ъ,

о работахъ не входящихъ въ ежегодную смѣту.

- 1) Исправленіе старой артиллеріи, получаемой отъ артиллерійскихъ дивизій.
- 2) Приготовленіе горной артиллеріи.
- 3) Приготовленіе разныхъ лабораторныхъ, мѣрительныхъ инструментовъ для лабораторіи и лабораторныхъ ротъ.
- 4) Приготовленіе разной артиллерійской принадлежности, для отправления въ войска, по назначенію и
- 5) Приготовленіе осадныхъ орудій.

В Ъ Д О М О С Т Ъ

о хозяйственныхъ учрежденіяхъ, существующихъ при Брянскомъ арсеналѣ, съ описаніемъ назначенія и настоящаго положенія ихъ.

Наименованіе строеній.

Настоящее ихъ положеніе.

Строенія на галерномъ дворѣ.

Деревянный домикъ на каменномъ фундаментѣ построенъ въ 1850 г. служащій для караульныхъ нижнихъ чиновъ.

Новый.

Сарай, въ каменныхъ столбахъ подь № 1, 2, 3, 4, 5, 6; изъ нихъ построены: подь № 1 въ 1843; подь № 2 въ 1844; подь № 3 и 4 въ 1845; подь № 5 и 6 въ 1846 годахъ. Служатъ для храненія готовой артиллеріи и обо за.

У всѣхъ шести сараевъ требуется исправленіе нѣкоторыхъ частей.

Сарай подь № 25 построенъ въ 1810 году.

По ветхости, назначенъ къ сломкѣ.

Строенія подь д. Тимоновкою.

Два сарая; одинъ № 29 построенъ въ 1811, а другой подь № 30, въ 1816 годахъ.

Ожидается разрѣшеніе на продажу ихъ за ветхостію.

Деревянный домъ въ два покоя, построенъ въ 1836 г.; служитъ для караульныхъ нижнихъ чиновъ и лабораторіи.

По ветхости намѣсто его предполагается построить новый.

Строенія подь Ямскою слободою.

Деревянный домикъ, построенъ въ 1845 году, для караульныхъ нижнихъ чиновъ.

Находится въ исправности.

Четыре сарая, подь № 32, 34, 35 и 37; построены: первый въ 1835; второй въ 1822; третій въ 1837 и четвертый въ 1824 год., для склада лѣсовъ и древодѣльныхъ вещей.

Сарай, подь № 34 ветхъ; у сараевъ подь № 32 и 35 ветхіе крыши разрѣшено перекрыть; а сарай подь № 37 предполагается перестроить вновь.

Пороховой погребъ, осыпанный землею и обложенный дерномъ, построенъ въ 1850 году.

Новый.

Въ угольномъ лѣсу.

Связь, для помѣщенія офицера, срубленная изъ бревенъ; въ ней четыре покоя и одинъ сѣни; построена въ 1835 году.

Совершенно ветхая и объ уничтоженіи ея испрашивается разрѣшеніе.

Связь для складки сѣна, срубленная изъ бревенъ, съ навѣсомъ, на четырехъ столбахъ; построена въ 1835 и 1836 г.

Совершенно вѣтхія; объ

Баня срубленная изъ бревенъ; построена въ 1832 году.

уничтоженіи ихъ испра-

Изба, для казармъ нижнихъ чиновъ, срубленная изъ бревенъ, построена въ 1835 году.

шивается разрѣшеніе.

Баня, срубленная изъ бревенъ въ одинъ покой, съ сѣнями, построена въ 1850 году.

Въ исправномъ положеніи.

Каменные, угольные печи, въ деревянныхъ срубахъ подлѣ № № 1, 2, 3 и 4 построены въ 1835, а № 5 въ 1840 годахъ.

Въ исправномъ положеніи.

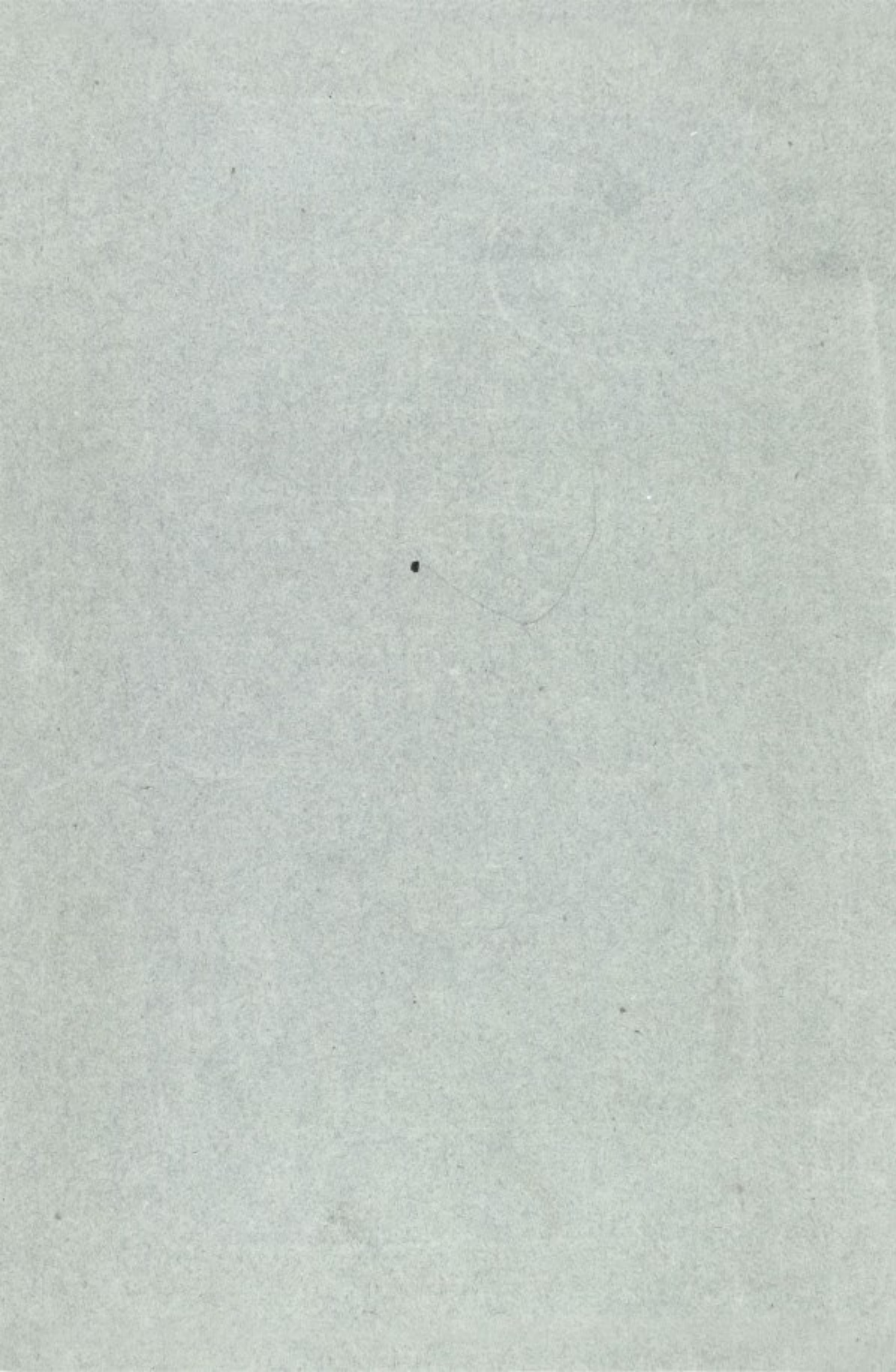

ОФИЦЕРОВЪ

И
М
И
А
Д
А
У
Р
Т

Г
В
Е
Р
Я
М
В
В
А
Г
О
В



Ш
Т
А
Б
Л
А