

Ливенский край - частица земли русской



**Ливенский край -
частица земли русской**



Р.В. Хохлов



Н.Д. Лосев



С.Н. Булгаков



П.М. Садовский



О.М. Белоцерковский



А.Г. Шипунов



Н.Н. Поликарпов



Ф.А. Ростопчин



Н.Я. Данилевский



Л.М. Рошаль





*Герб
Ливенского района*



*Флаг
Ливенского района*



Здание администрации Ливенского района

Гимн Ливенского района Орловской области

Слова Геннадия Витальевича Рыжкина
Музыка Александра Мельникова

У синего лесного окоема
Рекой Сосною подпоясан луг.
Здесь мило все и все давно знакомо,
Навек забываемо вокруг.

Припев:

Стою в степи, вдыхая запах хлеба,
У нас везде раздолье для души.
Пронзенные голубизною неба,
Как Ливенские дали хороши.

Здесь золото хлебов растят умело,
Но люди краше золота у нас.
Крестьянская судьба их так задела,
Что стали они крепче во сто крат!

Припев:

Нам дороги навек родные дали,
И вновь у нас сияют купола.
От света их и мы светлее стали,
Стал краше облик нашего села.

Припев:

Частица милой Родины России,
Край ливенский нам дорог и любим.
Мы отдадим тебе свои все силы,
Чтоб ты красивее и богаче был!

Припев:

6 63.3 (2Рос)
- 5-24

Ливенский край — Частица Земли русской

Орел, 2007

65523

УДК 908
ББК 63.3(Рос...)
Б 24

Книга опубликована при содействии и непосредственном участии сотрудников администрации Ливенского района.

В. Барабанов, О. Якубсон. **Ливенский край — частица земли русской.** - Орел.: ООО Полиграфическая фирма «Картуш», 2007. - 320 с., 33 с. цв. илл.

ISBN 978-5-9708-0092-8

В этой книге ее создатели всего лишь предприняли попытку объединить материал, наработанный за многовековую историю нашей страны. Это попытка сведения воедино событий и фактов разного масштаба на определенной территории — Ливенской земле, которые включают в себя геологию, физическую и экономическую географию, историю, культуру, короткое жизнеописание видных людей и т. д. Многие разделы не связаны переходами литературного плана, подчас носят отрывочный характер и оставляют между собой много белых пятен. Этот недостаток имеет и свою положительную сторону, поскольку открывает широкую творческую возможность последующему поколению краеведов.

УДК 908
ББК 63.3(Рос...)
Б 24

ISBN 978-5-9708-0092-8

Перепечатка материалов — только с согласования с Ливенской районной администрацией или авторами. При заимствовании фактов из книги ссылка на источник обязательна

© All rights are reserved. 2007 г.



Глава администрации Ливенского района
Ю.Н. Ревин

Уважаемые читатели! Перед вами книга о Ливенском районе, его истории, экономике, культуре во всех проявлениях, традициях и главное — о людях, которые неустанным крестьянским трудом превратили некогда безлюдные земли в плодородный край.

История Ливенского района — великая история, великие дела и потрясения. Почти все выдающиеся события государства Российского не прошли мимо нашей родной земли.

Первые упоминания о районе относятся к XII веку, когда у слияния двух рек — Ливенки Лесной и Ливенки Полевой возникло укрепленное поселение Ключевское городище. Это поселение было уничтожено татарами в 1226 году, и на 300 лет Ливенская земля превратилась в Дикое поле. Только в XVI веке вновь началось заселение Ли-

венской земли, которая пережила и Великую смуту начала XVII века, и турецкие войны, Отечественную войну 1812 года, первую мировую 1914 года, революцию 1917г. и Гражданскую войну.

Ливенцы с честью отстаивали свободу и независимость нашей Родины в Великой Отечественной войне и возрождали разрушенное войной хозяйство.

Замечательная среднерусская природа, мудрые народные традиции и исконная русская культура стали той благодатной почвой, на которой возникла целая плеяда выдающихся людей. О них тоже расскажет эта книга.

Ливенский район выдержал испытания 90-х годов прошлого века, когда неразумные и недальновидные, а порой бесчестные деятели уничтожали экономику и весь уклад жизни нашего народа.

Сегодня мы с гордостью говорим, что наш район — флагман Орловской области в сельскохозяйственном производстве, и главную роль в этом играют наши люди, трудолюбивые, одухотворенные, любящие свою малую родину.

Эта книга издается к первому учрежденному дню рождения Ливенского района, который решением сессии Ливенского районного Совета народных депутатов теперь будет ежегодно отмечаться в первую субботу июня-месяца как наш самый главный праздник.

Выражаю глубокую признательность авторам книги, всем принимавшим участие в ее создании.

Дорогие земляки! Я желаю вам здоровья и счастья, благополучия каждой семье и уверенности в будущем. Я очень хочу, чтобы наши дети знали историю района и сохранили в памяти традиции наших предков и нас, живущих сегодня.

С уважением Ю.Н. Ревин.



**Наше место на
карте мира**

г. Ливны: (52 градуса 26 минут с.ш. и 37 град.36 мин. в.д.). Население города 51,7 тыс., района 33,8 тыс. человек.
Площадь города 32,6 кв.км,
района 1830 кв.км.
Удаленность от Орла — 140 км,
от Москвы — 360 км.
От Северного полюса — 4361 км,
от Южного — 15837 км.

Зададимся вопросом: что стоит за этими данными? Все познается в сравнении. Взгляните на глобус, и вы увидите, в каком великолепном географическом созвездии городов и стран находится наша малая родина.

На 52-й параллели к востоку расположились: Елец, Задонск, Тамбов, Бузулук, Павлодар (Казахстан), Бийск, Иркутск, Сретенск, Шимановск. Далее параллель пересекает остров Сахалин, Охотское море, полуостров Камчатка и через Тихий океан подходит к берегам Канады.

К западу на 52-й параллели расположены: Малоархангельск, Новозыбков, Брянск, Белосток, Варшава, Познань, Берлин, Ганновер, Амстердам, Северное море, Бирмингем (Англия), пролив Святого Георга, Ирландия. Далее через Атлантический океан она ведет к берегам Канады — прямехонько на мыс Сент-Чарльз (полуостров Лабрадор), крайнюю восточную точку Северной Америки. В Канаде параллель пересекает южную часть Гудзонова залива, озеро Виннипег, город Саскатун и через Береговой хребет Скалистых гор уходит к берегам Тихого океана.

Вместе с нами в одном часовом поясе (т.е. на 37-м меридиане) к северу находятся: Тула, Москва, Рыбинское водохранили-

ще, Череповец, Белозерск, Онега, Белое море (до него от Ливен 1400 км), Кольский полуостров, Баренцево море. Далее 37-й меридиан проходит через Северный Ледовитый океан до самого Северного полюса.

К югу по 37 меридиану идут: Старый Оскол, Донецк, Мариуполь, Азовское море (кстати, ближайшее к ливенским землям море, находящееся на расстоянии 600 км), Анапа, Черное море, город Сивас (Турция), Халеб (Сирия), Иордания, Саудовская Аравия, Красное море; в Африке — Порт-Судан (Эфиопия), Найроби (столица Кении). Здесь меридиан пересекает экватор (5772 км от Ливен). Затем следуют: Танзания, г.Бейра (Мозамбик), Индийский океан, о-ва Кука. 37-й меридиан приводит к берегам Земли Королевы Мод в Антарктиде и к Южному полюсу.

Ливенский район расположен в юго-восточной части Орловской области и является самым большим ее районом. Он целиком размещен в бассейне реки Сосны. На востоке и юго-востоке граничит с Измалковским, Долгоруковским и Воловским районами Липецкой области. На юге, западе, северо-западе и севере граничит с Должанским, Колпнянским, Покровским, Верховским и Краснозоренским районами Орловской области.

Район расположен на пересечении государственной автодороги Орел-Ливны-Тамбов с железнодорожной веткой Орел-Мармыжи.

От Ливен отходят автодороги областного значения: к северу — на Красную Зарю, к югу — на Долгое, северо-западнее уходит шоссе на Русский Брод. Такое соотношение магистралей обуславливает тесные социально-экономические связи с Орлом и прилегающими к нам районами.

А фактор местонахождения наших мест между железнорудным бассейном КМА и крупными металлургическими комбинатами в Липецке, Старом Осколе и Орле определяют специализацию предприятий металлообрабатывающей отрасли. Высокий уровень сельского хозяйства, характерный для южных районов нечерноземной зоны, дает предпосылки для развития пищевой промышленности.

Политико-географическое положение района изменилось в связи с возникновением удаленных «горячих точек». Это благоприятствует притоку населения из неблагоприятных регионов и в какой-то мере сглаживает ухудшающуюся демографическую ситуацию.

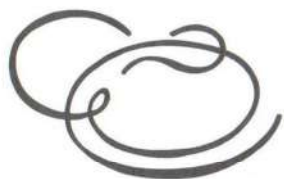

Геологическое строение

Мы живем на Восточно-Европейской равнине, в центре Средне-Русской возвышенности. Восточно-Европейская равнина формировалась на протяжении многих геологических эпох. Лежит она на древней Русской платформе, которая откололась от древнего материка Северного полушария под названием Лавразия. Тот распался на два материка: Северную Америку и Евразию. К слову сказать, ливенцы могут гордиться своим земляком Е. Быхановым, который выдвинул идею расхождения материков за 40 лет до ее научного обоснования. В основании

древней Русской платформы находится древний кристаллический фундамент, сложенный гранитом, железистыми кварцитами и кристаллическими сланцами.

Данные породы относятся к архейской складчатости. Архей (от греческого изначальный, древний) — нижнее из двух крупнейших подразделений докембрия. Верхний рубеж его около 2,6 млрд. лет назад, продолжительность около 1 млрд. лет. Этот кристаллический фундамент в пределах нашего района нигде на дневную поверхность не выходит. Единственная скважина, достигшая фундамента на глубине 254 м, находится у д.Моховое в 8 км северо-западнее села Сосновка. Фундамент перекрыт чехлом осадочных пород толщиной от 200 до 400 метров, который состоит из пород различного возраста: девона, юры, мела и четвертичного периода, третичные отложения в нашем районе отсутствуют. Осадочные породы начиная с пород верхнего девона вскрыты реками бассейна р.Сосны и выходят на дневную поверхность, поэтому изучены довольно хорошо. Вот уже более 150 лет в бассейн р.Сосны приезжают геологи и палеонтологи для изучения строения земной коры. За эти годы было сделано множество удивительных находок и открытий, составлено подробнейшее описание горных пород, что дает нам возможность восстановить историю развития органической жизни в наших местах.

Геологические исследования нашего края тесно связаны с именами таких выдающихся ученых, как П.Венюков, В.Крестовников, Б.Марковский, Д.Наливкин, Е.Иванов, а в последние годы с О.Лебедевым — сотрудником Московского палеонтологического института Российской Академии наук. Последние экспедиции под руководством О.Лебедева состоялись в

1998-2005 годах, они продолжили изучение геологического строения земной коры и уточнение возраста девонских отложений, проводили сбор остатков ископаемых организмов в окрестностях г.Ливны.

Непосредственно на кристаллических породах лежат осадочные породы Девонского моря. Девон свое название получил по графству Девоншир в Великобритании, где впервые были описаны известковые отложения.

Девонское море образовалось около 400 млн. лет назад и просуществовало 60 млн. лет. Это было время «высокого стояния материков», так как уровень Мирового океана понизился. Территория Ливенского района оказалась под его водами. Море было мелководным и теплым, с умеренной соленостью, что способствовало бурному развитию численности и разнообразию морской фауны. В эту эпоху на Земле еще не появился человек и не мог засвидетельствовать таких подробностей. Весь секрет состоит в том, что в пластах известняка сохранились отпечатки организмов, которые живут и сегодня. Например, кораллы. В наши дни они обитают в теплых мелководных морях с умеренной соленостью, что дает нам возможность реконструировать условия жизни их далеких предков с большой достоверностью.

Девон часто называют веком рыб. Действительно, рыбное царство выглядело впечатляюще. В море обитало множество рыб. Они были очень разными. Появились закованные в костяные доспехи пластинокожные рыбы, среди которых 9-метровый динихтис (что означает ужасная рыба). Тяжелые и неповоротливые, словно танки, закованные в броню, они плавали плохо и держались около дна.

Здесь были двоякодышащие, которые научились дышать

атмосферным воздухом благодаря тому, что их плавательный пузырь был покрыт сетью кровеносных сосудов. Своими похожими на жернова зубными пластинами дробили панцири придонных моллюсков, лениво плавали в заводях. На них охотились быстрые и активные хищники — кистеперые рыбы, предки четвероногих. Края челюстей кистеперых рыб были усажены острыми коническими зубами, которые легко могли прокусить панцири своих жертв. Появились и первые лучеперые рыбы.

В 1981 году был описан новый тип панцирных рыб, обитавших на территории Ливенского района, — ботриолепис задоника. Остатки этих рыб встречаются у д.Шилово, в Горностаевском и Никольском карьерах.

С большим основанием девон можно назвать и веком головоногих моллюсков. Необычайного развития достигли донные прикрепленные организмы — брахиоподы и мшанки. Докторскую диссертацию, основанную на исследовании мшанок, защитила наша землячка палеонтолог с мировым именем Ираида Павловна Морозова. Вместе с кораллами, истроматопорами, морскими лилиями они построили грандиозные рифовые массивы, сохранившиеся до наших дней в виде огромных известняковых пластов.

Территория Орловской области (в том числе и Ливенский район) на большей своей части ледниками не покрывалась. Только самые северные районы — Мценский и Болховский — были охвачены ими. Вследствие своего высокого положения над уровнем моря область была обойдена ледниками, спускавшимися на юг по долинам рек Дона и Днепра. Но они оказали свое влияние как на формирование рельефа, так и на образование древнечетвертичных отложений и на своеобразии растительного

и животного мира. В отложениях этого периода на территории нашего района встречаются кости мамонта, пещерного медведя, шерстистого носорога, дикой лошади и тура. Например, при добыче песка в карьере на правом берегу Сосны в районе ТЭЦ в 60-е годы одновременно выкопали 11 бивней мамонта. В этом же карьере часто находили позвонки, тазовые кости, фрагменты скелета конечностей мамонта.

Мамонт — вымерший вид слонов. По размерам несколько превосходил современных слонов, обладал более массивным туловищем, более короткими ногами и хвостом, длинной шерстью и более изогнутыми бивнями. Обитал в условиях открытого ландшафта — арктической луговой степи, которая была на территории нашего района. Питался травянистой и кустарниковой растительностью. Мамонт — современник человека палеолита и объект охоты. Вымер в конце плейстоцена и начале голоцена, очевидно, в связи с изменением климатических и ландшафтных условий. Потепление сопровождалось повышением влажности, и, как следствие этого, увеличивалась толщина снежного покрова, что затрудняло добывание пищи в зимнее время.

Тур — первобытный бык, предок крупного рогатого скота. Высота в холке до 2 м, в крестце до 1,8 м. Рога раскинутые. Для первобытного человека служил объектом охоты.

Бронготерии — род вымерших млекопитающих (шерстистый носорог). Внешне походил на современного носорога (высота в плечах до 2,5 м), но был покрыт шерстью. Головной мозг очень мал, череп низкий, вогнутый, в передней его части парные рогообразные выступы. Конечности короткие, массивные. Коренные зубы низкие, бугорчато-гребенчатые. Обитал в открытых местах, вблизи водоемов, питался мягкой растительной пищей.

Пещерный медведь — вымершее хищное млекопитающее семейства медвежьих. Близок к бурому медведю. Строение задних коренных зубов указывает на большую растительность. Был добычей человека древнего каменного века. Его останки обнаруживали в отложениях пещер. Отсюда и произошло название.

Тарпан — дикая лошадь, родоначальник домашней лошади. Одомашнен 5-6 тыс. лет назад. Высота в холке до 136 см, окраска тела серая, с темной полосой вдоль хребта, грива черная, стоячая.

Фрагменты скелетов всех перечисленных выше животных можно увидеть в Ливенском краеведческом музее кроме медведя: его череп, найденный на территории нашего района, находится в Орловском краеведческом музее.

Появление человека на территории нашего района относится к четвертичному периоду, а точнее, к палеолиту. Палеолит (греч. древний камень) — первая из двух основных эпох каменного века, считается временем существования ископаемого человека, а также ископаемых вымерших животных.

Голоцен — послеледниковая, современная геологическая эпоха, в которой мы сейчас живем. Начало совпадает с окончанием последнего материкового оледенения 10 тыс. лет назад. Почти 2/3 приходится на историческое время.

Мы отметили, что Ливенский район в период оледенения ледником не покрывался. Он оказался в периогляциальной зоне, т.е. участке суши, примыкающем непосредственно к ледниковым покровам. Влияние холодной массы льда проявлялось в суровом климате. Господство холодных сильных ветров способствовало формированию и таянию льда в период отступления

ледника, благоприятствовало формированию лессовых покровов, на которых образовывались перигляционные степи. На них обитали стада туров, мамонтов, шерстистого носорога, диких лошадей и др. животных, которые служили объектом охоты древнего человека.

Систематических археологических исследований в Ливенском районе не проводилось. Останков древнего человека и его неолитических стоянок пока не обнаружено, но все косвенные признаки его пребывания на нашей земле в наличии. Об этом свидетельствуют случайные находки орудий труда: каменные и костяные топоры, кремневые орудия и т.д.

Было найдено 11 бивней мамонта в песчаном карьере. Это ничто иное, как остатки жилища древнего человека. Они служили каркасом, на который натягивались шкуры животных. Кроме того, древний человек широко использовал карстовые пещеры на речных террасах бассейна р. Сосны, где найдены кремневые отщепы.

Парадоксальное правило эволюции — чем хуже, тем лучше — действовало и в это время. Обитавшие близ ледников люди становились двигателями прогресса. Без теплой одежды и утепленных жилищ невозможно было существовать в тех условиях. Огонь, жилище, одежда — основные достижения человечества сыграли наряду с развитием охотничьего снаряжения главную роль в поселении человека в нашей зоне. Расцвет палеолитической культуры приходится на эпоху последнего оледенения, особенно на его вторую половину — 35 тыс. лет назад.

При участии человека исчезли мамонт, шерстистый носорог, пещерный медведь. Вследствие слабой изученности территории данных об особенностях домашней хозяйственной деятельности

человека в позднем палеолите очень немного. Но на основании даже разрозненных случайных находок мы можем с большой уверенностью утверждать, что основным объектом охоты была лошадь. Основное оружие — копье и дротик, оснащенные кремневыми наконечниками либо выполненные из кости. Не исключено, что уже в столь древнее время для охоты на табуны быстро двигающихся диких лошадей могли использовать такое современное оружие, как лук. Преобладали палеолитические поселения на открытом воздухе. Лишь позднее появляются поселения оседлых охотников на мамонтов, из костей скелета которых и шкур сооружались жилища.

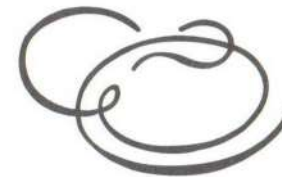

Рельеф

В целом территория Ливенского края представляет собой слабо всхолмленную равнину, сильно изрезанную цепью оврагов, балок, долин, ручьев и рек. Общий уклон территории — к востоку и юго-востоку.

Левобережье реки Сосны несколько выше правобережья. Абсолютные отметки колеблются от 118 метров над уровнем Балтийского моря у деревни Окуневы Горы в пойме реки Сосны до 257 метров на водоразделе восточнее деревни Губаревка у северной границы с Краснозоренским районом. Разница высот равна 137 метрам, что обуславливает сильное расчле-

нение рельефа.

Преобладающими формами рельефа являются водораздельные плато и природораздельные склоны, чередующиеся с речными долинами, оврагами и балками. Речные долины отделяются друг от друга различной величины пространствами, называемыми водоразделами. Водораздельные пространства составляют основной фонд наших пахотных земель.

В пределах района преобладают молодые, не выработанные, как правило, узкие (до 0,5 км) долины небольших речек и ручьев. Склоны крутые или крутопокатые. Глубина врезания до 50 метров.

Выработанные долины со ступенчатыми террасами имеют только река Сосна и ее крупные притоки.

Балки — это вытянутые в длину понижения, не имеющие постоянного водотока, с крутыми задернованными склонами и плоским дном, иногда заросшие лесом или кустарником. Балки у нас имеют широкое распространение, поэтому рельеф определяется как долино-балочный.

Крупные балки представляют собой древние образования. Некоторые из них имеют постоянный водоток и превратились в долины небольших рек.

Овраги — крутостенные рытвины, образовавшиеся в результате размывания ливневыми или тальными водами крутых склонов, сложенных лессовидными суглинками. Глубина оврагов на Ливенщине достигает 15-20 метров, длина — до 3 км.

Немало в нашем районе провальных образований, в которые проникает атмосферная влага. Это приводит к расширению трещин и образованию пустот и пещер. Горные породы, прикрывающие их сверху, обрушиваются, и на поверхности возникают

воронки и различные провалы. У нас чаще всего встречаются воронки на дне балок. Средний диаметр воронок 6-8 метров, глубина 1,5-2 метра. Более крупные имеют диаметр до 20 метров, глубину до 7-8 м.

На дне воронки можно увидеть поноры — отверстия, через которые потоки дождевых и тальных вод уходят в глубину. Однако у многих воронок дно заилено, и вода ими не поглощается.

Широко распространены здесь оползни — смещения горных пород по крутым берегам речных долин, балок, оврагов под действием подземных и поверхностных вод. Ключи, выходящие по склону, вымывают частицы грунта, и вышележащие пласты начинают плыть (скользить) вниз по водоупорному склону. Размеры и формы оползней различны. Представлены оползни полуарками или буграми.

Значительную роль в рельефе играют плоские водоразделы с пологими длинными склонами, расчлененными неглубокими задернованными лощинами, балками и мелкими речками. По сравнению с возвышенной северо-западной частью области район кажется низменным. Даже глубоко врезанные в девонские известняки долины реки Сосны и ее притоков мало изменяют характер рельефа. Значительная глубина их врезания (долина Сосны имеет глубину до 100 м) на сравнительно равнинной местности с пологими формами рельефа кажется неожиданной. Однако уклоны поверхности в приречных районах возрастают, водоразделы становятся резко выраженными, балки углубляются.

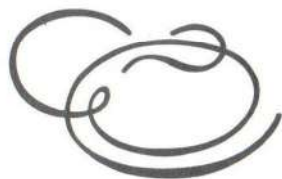

Полезные ископаемые

Как известно, среднедевонские отложения Русской платформы богаты нефтью. Любопытно, что на одной с нами параллели в восточном направлении находится Волго-Уральское месторождение нефти и газа, западная граница которого не установлена, а к западу на этой же широте открыто месторождение нефти в Белоруссии. Наши девонские известняки — ровесники среднедевонским отложениям Русской платформы. В отдельных местах встречаются темные битуминозные известняки и известняки с асфальтовыми прослойками. Возможно, что нижние слои среднедевонской системы могут содержать нефть.

В газете «Известия» (1994 г.) в статье «Новые месторождения могут взорвать ситуацию в алмазном бизнесе» называются территории, перспективные для поиска алмазов в центральных областях России. Эксперты полагают, что кимберлитовые трубки (жерла древних вулканов, в которых образуются алмазы) могут быть обнаружены в Воронежской и Тульской областях, а мы расположены между ними.

Но все это предположения, а что же имеется на сегодняшний день? Мы богаты разнообразными строительными материалами. Разведано более 30 месторождений различных полезных ископаемых. Вот наиболее крупные из них:

1. *Плешковское* месторождение нижнемеловых глин

на юго-западе района у села Введенское. Мощность пласта в среднем равна 3,38 метра. Толщина покрывающих пород — от 0,4 до 16 метров. Запасы — около 4 млн. тонн.

Сотни лет жители деревни Плешково занимались наряду с земледелием гончарным промыслом и производством кирпича. Большинство печей в Ливенском районе и ближайшей округе были сложены из легкого, прочного, огнеупорного кирпича, изготовленного плешковскими мастерами. Люди более состоятельные считали престижным отделывать печи снаружи кирпичами, покрытыми глазурью.

Множество гончарной посуды самого разнообразного назначения, от мелких мисок до громадных макитр, возили в базарные дни в Ливны, Евланово, Долгое, Колпну. Изготавливали черепицу, квадратные плиты, лежанки в русских печах, фанталы (глиняные трубы) и знаменитые плешковские игрушки.

По данным лабораторных исследований глины этого месторождения пригодны для изготовления черепицы, метлахских плит, канализационных труб и как добавка для производства фарфоро-фаянсовых изделий.

После войны в Плешково работал государственный кирпичный завод, затем его передали на баланс колхозу. Производство пришло в упадок. С закрытием завода деревня вымерла.

2. Ливенская земля знаменита *известняками*. Из известняка выжигают известь, он используется в сахарной промышленности для очистки сахара, в черной металлургии — при плавке железной руды, но главное его назначение — использование в строительстве (бутовой и стеновой камень).

В настоящее время в Ливенском районе разрабатываются известняки ливенской толщи. Средняя мощность известняков

от 6,2 до 11,5 метров. Запасы месторождений на реке Ливенка — 2765 тыс. кубометров, а у железнодорожного моста через реку Сосну — 953 тыс. кубометров (Гороностаевский карьер).

В дореволюционных Ливнах все фундаменты, цоколи, подвалы, лестничные марши, отдельные элементы украшения фасадов жилых и общественных зданий изготавливались из известняка. Белый известняк великолепно гармонирует с красной кирпичной кладкой стен и придает зданиям нарядный вид.

Известняк широко использовался при мощении улиц и тротуаров, сооружении железнодорожных мостов, изготовлении надгробных плит. Известняки ливенской толщи отличаются чистотой состава, механической прочностью (до 200 кг на кв. см). Мощность толщи 3-10 метров. Известняк является экологически чистым строительным материалом.

3. *Известковые туфы* имеются на левом берегу реки Сосны у села Сосновка в 10 км от станции Коротыш. Выход туфа круто обрывается к урезу воды и тянется по обрывистому берегу на 100 метров. Обрыв густо зарос кустарником и травами. С отвесных стен струятся мощные родники, образуя живописные водопады. Это место является одним из интереснейших памятников природы на территории Ливенского района, который необходимо взять под охрану. Запасы туфа определяются в 21000 кубометров.

Туф — прочная, легкая, пористая порода белого, сероватого и желтоватого цвета, состоящая из минерала кальцита. Известковый туф — пористые, ячеистые известковые отложения, содержащие окаменевшие растительные и животные остатки. Отличаются малым объемным весом. Туф малой прочности используется для декоративной отделки фасадов (в условиях теплого

и умеренного климата); более прочный туф (в т.ч. Сосновский) применяется для кладки стен. Запасы Сосновского месторождения ограничены. До Великой Отечественной войны здесь велись разработки залежей туфа Курской строительной организацией. Туф распиливали на небольшие блоки, которые на лодках переправляли на правый берег, а оттуда перевозили на ст.Коротыш, далее по железной дороге — до Курска. В 1937 году Ливенский район вышел из состава Курской области и был включен в Орловскую, после чего добыча туфа прекратилась.

4. *Песчаник — жерновик* встречается у деревни Екатериновка (правый берег реки Кшень) юго-восточнее деревни Грязцы, севернее деревни Голяжье. Песчаник использовался при изготовлении жерновов для водяных мельниц.

5. *Бурый железняк* — продукт химического превращения известняков и обогащения их растворами железа. Железняк представлен у нас бурым железняком и реже — сидеритом.

Песчаные слои пропитаны растворами окиси железа бурой окраски — от рыхлого до крепкого железистого песчаника в бассейнах рек Сосна (Введенское), Тим и особенно вокруг деревни Лебедки. Под железистыми песчаниками находятся сростки величиной от ореха до человеческой головы, состоящие из бурого железняка.

В 90-х годах XIX века шел разговор об открытии рудников в Ливенском и Елецком уездах товариществом московского металлического завода Гужона, но помешало снижение цен на чугун с 80 коп. за пуд до 65 коп. Добыча не была начата по чисто экономическим причинам.

6. *Глины* мелового и юрского возраста служат сырьем

для производства кирпича на ливенском заводе стеновых материалов.

7. В Ливенском районе имеются многочисленные месторождения *песков*. Они слагают террасы реки Сосны, их мощность 10 м. Пески идут на изготовление силикатного кирпича (завод в Коротыше).

8. Есть в юрских отложениях и *фосфориты*. По химическому составу они содержат до 26% фосфорной кислоты, но встречаются довольно редко, поэтому не имеют промышленного значения.

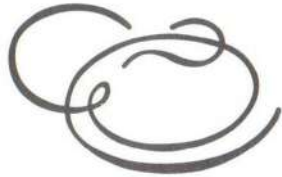

Климат

Климат у нас поистине уникален. Зимой можно испытать сибирскую стужу, а летом почувствовать знойное дыхание тропиков. Неповторимо буйное пробуждение весны и очарование осени. Все четыре времени года выражены четко. Нет того однообразия, которое присуще экваториальному климату. Недалеком средняя полоса России считается самой благоприятной для жизни человека.

Климат Ливенского района — умеренно-континентальный, сравнительно теплый, умеренно влажный. Главным климатообразующим фактором в разные сезоны года является солнечная радиация. Уровень солнечной радиации и соответственно климат зависят от географической широты места, которая определяет угол падения солнечных лучей на поверхность земли.

Радиационный баланс равен 36 ккал. на кв. см в год. Переход радиационного баланса от отрицательного значения в положительное и обратно происходит соответственно в феврале и ноябре. Продолжительность периода с положительным радиационным балансом составляет 8 месяцев.

Период вегетации составляет 144 дня (около 5 месяцев). Сумма температур выше +10 градусов за этот период равна 2392 градусам. Устойчивые морозы длятся до 99 дней. Относительная влажность — 62% в июне до 87% в декабре.

Климат находится в тесной зависимости от влияния воздушных масс Атлантического и Северного Ледовитого океанов и внутренних районов Евразии. Все эти воздушные массы взаимодействуют между собой и определяют характер погоды. Для нашей местности характерны воздушные арктические массы умеренных широт и тропические. Соответственно они бывают континентальными и морскими.

Морские воздушные массы атлантического происхождения, как и арктические воздушные массы, поступают с северо-запада и севера, приходят сюда сильно измененными, потеряв на пути значительную часть своих свойств. В то же время поступающие в летнее время с юго-востока континентальные тропические воздушные массы меняются сравнительно мало.

Континентальные воздушные массы приносят теплую, ясную погоду летом и морозную зимой. Морские воздушные массы с Атлантического океана приносят летом похолодание и дожди, зимой оттепель и осадки.

Вторжение теплых тропических масс определяет сухую и жаркую погоду летом, при этом температура воздуха резко повышается.

Ливенский край — частица земли русской

Метеохарактеристики по наблюдениям
ливенской метеостанции за 100 лет

Месяцы	I	II	III	IV	V	VI	VII	VIII	IX	X	XI	XII	Год
Средне- сячные температу- ры	-9,7	-9,7	-4,4	+5,1	+13,3	+17,5	+19,5	+18,1	+12,2	+5,2	-1,2	-6,8	+4,9
Средний абсолют- ный минимум	-25	-25	-20	-7	0	+4	+8	+6	0	-6	-15	-22	-28
Абсолют- ный минимум	-37	-39	-35	-19	-8	-1	+3	+1	-6	-19	-37	-34	-39
Абсолют- ный максимум	+5	+5	+15	+27	+33	+38	+38	+37	+35	+25	+18	+8	+38
Средне- сячная относит. влажность %	86	84	85	76	64	62	68	70	74	82	86	87	77
Количес- тво осадков (в мм)	27	27	26	34	49	58	64	54	42	40	32	33	48,6
Высота снежного покрова (см)	14	17	18								5	9	24
Скорость ветра м/с	5,0	5,5	4,6	4,5	4,1	3,7	3,5	4,0	4,5	5,0	5,1	5,1	4,6
число дней с туманами	6	5	7	3	0,7	0,3	0,5	1	1	4	6	7	41
Число дней с метелью	8	9	0,7							0,4	2	5	33

Ливенский край — частица земли русской

Роза ветров %

месяцы	С	СВ	В	ЮВ	Ю	ЮЗ	З	СЗ
XI-III	8	8	11	18	12	17	14	12
IV-X	13	10	8	12	9	15	16	16
год	11	9	9	15	11	16	15	14

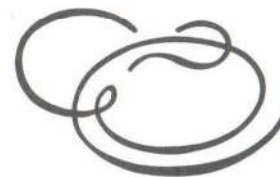

Погода

Погода тесно связана с прохождением циклонов со стороны Атлантического океана через Балтийское море. Прохождение циклонов вызывает перемену погоды каждые 2-7 дней.

В январе преобладают юго-западные и юго-восточные ветры, а летом — северо-западные. Высота солнца 22 июня — 59 градусов, 22 декабря — 12 градусов. Продолжительность дня в июне — около 17 часов, в декабре — 8 часов.

За год бывает примерно 105 пасмурных дней. Их количество возрастает к ноябрю, максимум приходится на декабрь, а затем уменьшается к марту, что видно из среднестатистических данных по результатам многолетних наблюдений.

Осадки по району распределяются неравномерно. В юго-западной и центральной части — 400-500 мм, а на севере и юго-востоке района — до 550 мм. Абсолютный максимум

выпавших за год осадков — 758, минимум — 360. В теплый период выпадает до 70% осадков, наибольшее количество в июле — 64 мм. Дожди носят ливневый характер, часто сопровождаются грозами, градом и сильным порывистым ветром.

Минимум осадков наблюдается в марте — 26 мм. А зимой максимальное их количество выпадает в феврале. В отдельные годы количество осадков может резко меняться.

Снеговой покров держится не более 3,5 месяца. Средняя глубина промерзания грунта 120-140 см, а в суровые зимы — 180 см.

Средняя температура января - 9,5 - 10 градусов, средняя июля +19, +19,5 градусов. Максимальная температура летом +38 градусов, минимальная зимой -39 градусов.

Арктические воздушные массы (сухой, прозрачный воздух с низкими температурами) зимой приносят ясную морозную погоду, весной и осенью — похолодание и заморозки.

Безморозный период длится менее полугода, первые заморозки наступают в последней декаде октября, последние — в третьей декаде мая. Самый поздний заморозок зарегистрирован 6 июня.

Среднегодовая скорость ветра — 4,6 м/сек. Февраль — наиболее ветренный месяц с характерными метелями при юго-восточном ветре. 14 дней в году бывают сильные ветры (до 15 м/сек.), такие ветры чаще случаются в марте. За зиму регистрируют до 33-х дней с метелями. Среднее количество дней с туманами — 41, на холодный период их приходится 85%.

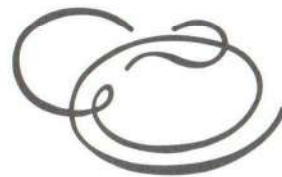

Внутренние воды

Поверхностные воды в Ливенском районе представлены реками, ручьями и прудами. Озера у нас не имеют широкого распространения, за исключением небольшого количества мелких озер-старич в долине реки Сосны. Вся территория района расположена в бассейне реки Сосны.

Сосна принадлежит бассейну реки Дон, а тот через Азовское море — бассейну Атлантического океана. Река Сосна берет начало на территории Малоархангельского района в 6 километрах северо-западнее деревни Федоровка Покровского района. Исток Сосны расположен на высоте 250 метров над уровнем Балтийского моря. Река течет сначала на юг, потом на территории Колпнянского района меняет направление с запада на восток до границы с Ливенским районом и круто поворачивает на северо-восток к городу Ливны. От впадения в нее реки Труды пересекает наш район с запада на восток и за пределами области впадает в реку Дон.

Протяженность реки в пределах района около 100 км, что составляет треть общей длины (302 км). На территории Ливенского района в Сосну слева впадают реки Труды и Ливенка, а справа — реки Тим, Кшень и Олым. Все правые притоки текут с юга на север и берут начало в Курской области.

Ширина речной долины колеблется от 200 м до 2-х км.

Русло реки очень извилисто, по течению имеются многочисленные плесы, омуты и перекаты, которые чередуются через каждые 1-1,5 км. Средняя ширина русла — 40-60 м, средняя глубина — 1-2 м. Преобладающая ширина русла у города — 50-70 м, скорость течения на перекатах — 0,6-0,7 м/сек, глубина — 0,7-0,8 метра, а на плесах ширина — 90-100 м, глубина — 2-5 м, скорость — 0,1-0,3 м/сек. Средний уклон реки — 0,0002 м. Дно каменистое, песчаное, местами илистое. Берега задернованы, их высота — 4-7 м, они круты и местами обрывисты. На реке Сосне в районе Адамовой мельницы в 1999 году построена плотина, которая подняла уровень воды у г. Ливны на 1,3 метра.

Гидротехнические характеристики даются по водомерному посту в Беломестном. Водопост был расположен на правом берегу реки в 2,3 км выше автодорожного моста через реку Сосну. Сейчас водомерный пост перенесен на левый берег, в пределы спасательной станции.

Река **Труды** — левый приток Сосны, длина — 89 км, площадь бассейна — 2,5 тысячи кв.км, берет начало в Верховском районе в 4 км юго-восточнее станции Верховье. Ее долина узкая, с ясно выраженной асимметрией берегов. Бассейн изобилует ключами. По крутым обрывистым берегам обнажаются девонские известняки. Высота склонов над урезом воды значительная. Ширина реки в устье — до 40 метров, у села Крутое она достигает 80 метров. Русло каменистое, извилистое. Средний годовой расход воды у села Крутое — 15 куб. м/сек.

Весеннее половодье повышает уровень воды на 3-4 метра над летней меженью. Средний расход воды в это время достигает 421 куб. м/сек, а в межень всего 3,01 куб. м/сек. Река

Труды принимает ряд притоков, наиболее крупный из них — Любовша (73 км).

Река **Ливенка** — левый приток Сосны, имеет длину около 30 км и целиком расположена в пределах северной половины Ливенского района. Река образуется при слиянии двух рек — Ливенки Лесной и Ливенки Полевой в 1 км юго-восточнее Ямского леса. Площадь водосбора в створе водопоста у села Воротыньск — 131 кв.км. Ливенка имеет один единственный левый приток — Серболовку, которая впадает в нее в пределах городской черты. В пределах города Ливенка протекает 4-х километровым участком нижнего течения. Долина реки пойменная, шириной 75-100 м. На реке Ливенке Лесной у Ямского леса и на Ливенке севернее урочища Ключевка имеются водохранилища.

Река **Тим** (120 км), в пределах района всего 4 км ее нижнего течения.

Река **Кшень** (235 км), из них 65 км ее нижнего течения находится в пределах нашего района. Долина реки узкая, с переменной асимметрией берегов, сложенных известняком. Средний расход воды у села Никольское — 9,91 куб. м/сек, наибольший расход — 411 куб. м/сек весной, наименьший летом — 0,64 куб. м/сек. В половодье уровень поднимается на 3 метра.

Река **Олым** — пограничная река между Ливенским районом и Липецкой областью. Длина в пределах нашего района — 25 км.

Режим наших рек характеризуется высоким весенним половодьем и хорошо выраженными летне-осенней и зимней меженью. Подъем уровня начинается за 5-10 дней до момента вскры-

тия рек и относится к третьей декаде марта. Высший уровень подъема воды в реке Сосне — 1007 см над уровнем «0» графика водомерного поста, наименьший — 136,89 см. Средняя амплитуда уровня воды равна 450 см, а максимальная — 851 см. Сосна является типично равнинной степной рекой.

Весенний сток составляет 60-65%, а низкий в период летне-осенней и зимней межени — 20-25% соответственно. В половодье русловая скорость течения реки достигает максимума — 2-3 м/сек. Большое влияние оказывает карст, который способствует поглощению осадков и поверхностных стоков. Весенние паводки наступают мгновенно, достигая в короткие сроки своего максимума. Следует отметить, что гидрологическая изученность рек остается недостаточной. Ледообразование начинается в виде заберегов и сала в ноябре. Осенний ледоход бывает редко и проходит спокойно. Образование ледового покрова начинается на участках со спокойным течением в третьей декаде ноября. Период ледостава составляет 98-155 дней. Максимальная толщина льда устанавливается в конце марта 0,8-1,5 метра. Реки обычно очищаются ото льда в начале апреля.

Притоки Сосны замерзают раньше и вскрываются позже. При мягких зимах может наступить паводок в первой декаде января, при оттепелях и дождях происходит вскрытие рек и подвижка льда. Так, например, в первой половине декабря 1935 г. на реке Сосне вода поднялась на 3 м 34 см, а на Тиму — на 1 м 60 см.

Основа речной системы реки Сосны образовалась еще в доледниковое время. Ледники на некоторое время нарушили сток рек, но после отступления ледника речная сеть развивается

непрерывно до наших дней. Пополнение водами идет в основном за счет снегового и дождевого питания, а также грунтовых вод, но на долю последних приходится всего 10-20%. Водный режим типичен для рек Европейской равнины, текущих в южном направлении.

К подземным водам относятся все воды, находящиеся под земной поверхностью. По условиям залегания их делят на три типа: верховодка, грунтовые воды (ненапорные) и артезианские (напорные). Все эти три типа вод имеются и в Ливенском районе.

Верховодка — подземная вода в поверхностном слое земли, которая образуется от дождевых и снеговых талых вод. Скапливается отдельными линзами на лессовидных суглинках и не образует постоянного водоносного слоя. При малом количестве осадков она совсем исчезает.

Грунтовые и подземные воды имеют важное значение, так как являются существенным источником питания рек. Грунтовые воды находятся между земной поверхностью и первым водоупорным слоем. Воды эти ненапорные, так как не испытывают сильного давления. По обрывистым берегам рек и оврагов они часто выходят на поверхность в виде ключей и родников.

Артезианские воды залегают ниже грунтовых и нередко располагаются несколькими этажами. Они накапливаются в водоносном слое, зажато между водоупорными пластами, и потому испытывают их давление. Добываются они глубокими буровыми скважинами, по которым благодаря давлению поднимаются вверх и могут бить фонтаном.

Наиболее распространены девонские воды. Их граница про-

ходит южнее станции Мармыжи. Воды чистые, приятные на вкус, без запаха. Их недостаток — высокая жесткость, то есть они дают накипь и плохо размывают мыло. В них содержится много солей магния и кальция. Воды задонской толщи в виде естественных ключей выходят на поверхность по речным долинам и балкам бассейна реки Сосны.

Воды елецких слоев скапливаются в трещинах и кавернах известняка. Эти воды питают многие колодцы. Их дебет колеблется от 1 до 30 куб/час.

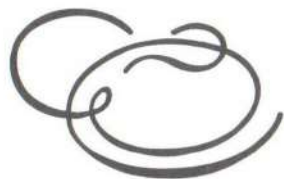

Почвы

Территория Ливенского района обладает почвенным разнообразием, так как расположена в переходной зоне от степей к лесостепям. Основной массив почв представлен оподзоленными и выщелоченными черноземами — 70% от общей площади района, затем следуют темно-серые и серые лесные почвы — 19,8%. На остальные почвенные разновидности — пойменно-луговые, аллювиально-делювиальные, щебенчатые — приходится 10%.

На образование почв влияют следующие факторы: равнинный рельеф, наличие лессовидной, богатой минеральными солями, подстилающей поверхности (материнской породы), умеренно-континентальный климат с умеренным количеством осадков.

Такое благоприятное сочетание природных факторов дает преимущество для развития травянистой растительности, способствует накоплению гумуса в почве и формированию черноземов. Только там, где гармония нарушилась, например, возникло избыточное увлажнение (воронки, блюдца, отроги балок, берега рек), появляются представители древесной растительности и, как следствие, происходит образование подзолистых почв.

Топография почв Ливенского района показывает некоторые различия между северным левобережьем и южным правобережьем реки Сосны. Северное левобережье можно разбить на две части: а) западную и северо-западную по обе стороны реки Труды; б) приливенскую часть, включающую весь бассейн реки Ливенки и территорию восточнее него до границы с Липецкой областью. в) южное правобережье реки Сосны — от реки Тим до реки Олым.

На западе и северо-западе преобладают выщелоченные и оподзоленные черноземы, среди которых разместились небольшие участки темно-серых лесных почв. По обрывам рек местами попадаются щебенчатые почвы. Есть небольшие участки почв чисто аллювиальных, чисто пойменных, но больше смытых с боков оврагов.

Приливенская часть — довольно высокая и глубоко расчлененная часть района. В далеком прошлом она была занята лесами, которые способствовали образованию лесных почв глинистого характера. Встречаются островки выщелоченного и оподзоленного чернозема. Известково-щебенчатые почвы можно встретить по обрывам реки Ливенки.

Присосенская часть расположена к югу от русла реки Сосны (начиная от низовья реки Тим до низовья реки Олым и до

границы с Должанским районом). Сюда же следует отнести и часть правобережья Сосны до границы с Липецкой областью. В этой зоне господство принадлежит черноземам с примесью скелетного песка. Лесных почв совсем мало. По физико-химическим свойствам почвы можно охарактеризовать в следующем порядке:

а) Черноземы выщелоченные являются лучшей почвой района. Имеют мощность до 95 см с содержанием гумуса 6-8%, поглощающая способность — 134, что способствует накоплению в почве питательных веществ. Большое содержание гумуса и высокая степень насыщенности почв основаниями благоприятствует образованию довольно прочной комковой структуры, обеспечивает рыхлость почвы, препятствует их заплыванию и образованию корки. Все это обеспечивает хорошее развитие растений.

б) Оподзоленные черноземы и темно-серые лесные почвы по физическим свойствам близки между собой. На них можно получать хорошие урожаи, но при внесении высоких доз минеральных и органических удобрений. Структура почв легко поддается разрушению от механических и погодных воздействий. После сильных дождей на их поверхности образуется корка.

в) Серые лесные почвы по физико-химическим свойствам заметно отличаются от первых двух. Влияние древесной растительности сильно сказалось на их формировании, выразившемся в оподзоливании серых лесных почв. Их физические свойства не вполне благоприятны для роста и развития растений. Емкость поглощения значительно снижена, структура верхнего пахотного горизонта разрушена (распылена), поэтому они склонны к уплотнению и после дождей покрываются прочной коркой.

г) Пойменно — луговые почвы обладают высоким плодородием и, как правило, используются под овощные культуры и кормовые угодья.



Растительность и животный мир*

Ливенский район расположен в южной части лесостепи. Характер ландшафта — лесные массивы и островные колки, перемежающиеся с открытыми степными пространствами) — сложился здесь издавна. И во времена заселения края людьми леса занимали более трети территории. Человек осваивал богатую природными ресурсами землю, не задумываясь об экологических последствиях.

Антропологическое воздействие проявлялось и в том, что лесные площади выжигались и раскорчевывались под селения, пашню, покосы и пастбища. Многовековая хозяйственная деятельность человека повлекла уменьшение лесистости. Междоусобицы, борьба с иноземцами и, наконец, жесточайшие войны XX столетия привели к резкому снижению лесистости Средней России.

Со временем на территории Ливенского края ее показатель дошел до 1-2%, произошла полная замена коренных высокопроизводительных дубрав на временные порослевые низкосортные

*Использованы материалы заслуженного лесовода РФ Ю.М. Семенихина

насаждения-молодняки с примесью осины и березы. Во второй половине XX столетия в защитном лесоразведении вроде намечилось улучшение.

Вот какую ситуацию мы имеем к началу XXI века. Леса и защитные насаждения занимают площадь 8735 гектаров. Они размещаются небольшими массивами и отдельными урочищами: Вахновский лес (617 гектаров), Коротышский (268), Лески (194), Ямской лес (140), Липовчик (88), Зубцовское (87), Успенское (76), Куначенское (68), Камчатка (58). В южной части района имеются небольшие дубовые перелески и колки площадью от 4 до 20 гектаров. Этот гослесфонд дополняют леса сельскохозяйственного пользования и защитные насаждения (полезащитные, придорожные, водорегулирующие и овражно-балочные).

Однако еще в XVI веке на Ливенской земле произрастали девственные широколиственные, в основном дубовые леса. Основная их часть располагалась на левом берегу полноводной и быстрой Сосны. Естественные леса из дуба, ольхи и ивы вплотную подступали к берегам рек Труды и Тим, зеленой стеной отражались в прозрачных водах Ливенки Лесной и Полевой.

Правобережье Сосны, называемое в те далекие времена диким полем, было менее лесистым. Леса располагались отдельными небольшими колками среди безбрежных просторов степей, поросших серебристым ковылем, также многочисленными прекрасными растениями, малая часть из которых сохранилась до наших дней. Естественные куртины терна, калины, степной вишни возобновлялись в некоторых местах, произрастая вместе с бесчисленными ягодами и травами.

Лесные уголья изобиловали дикими животными: медведями, турами, лосями, оленями, дикими кабанами, лисами. Стаями бродили волки, высматривая себе поживу и устраивая логова в

глубоких заросших оврагах.

На полноводных реках устраивали запруды бобры. Бобровый промысел играл важную роль в доходах. Огромные стада диких гусей, лебедей, уток оглашали окрестные реки своими криками. Высоко в небе парили державные орлы. Свои гнезда они устраивали на огромных многовековых дубах, имевшихся в изобилии на крутых берегах Сосны и ее притоков. Быстрокрылые соколы, ястребы, луны и коршуны сновали над степью, охотясь на мелкую пернатую дичь. В этих местах водились дрофы, журавли и цапли.

Лес давал людям Пососенья прибежище, кормил их своими плодами, ягодами, грибами, медом, мясом диких животных. С помощью древесины человек создавал и отапливал свое жилище. Из березы и дуба драл щепу для освещения, из лыка изготавливал мочала, рогожи. Древесина была единственным строительным материалом. Из нее возводили крепостные стены, сооружали мостовые улиц, выдалбливали лодки и челны. Лес шел на изготовление колес, полоза, многочисленных предметов домашнего обихода: бочек, ведер, посуды, прялок и т.д. Широкое распространение получили углежжение, смолокурение, дегтярное ремесло. В широких объемах велся промысел лубья, мочала, лыка.

Роль леса возросла еще больше на заре становления государственности, в пору противостояния набегам монголов, ногайских и крымских татар, польских панов. Во времена Ивана Грозного в 1566 году для защиты южных границ Московского государства создается «засечная черта». Орловские дубравы вместе с Калужскими, Тульскими и Тамбовскими вошли в эту черту. На опушках лесов устраиваются завалы (засеки), делаются надолбы, роются рвы и насыпаются земляные валы.

По берегам больших рек (Волга, Днепр, Ока, Дон) на расстоянии до 50 верст и по малым рекам — 20 верст. Эти леса объявлялись заповедными и предписывались для кораблестроения. Корабельные леса и рощи тщательно охранялись. Кораблестроение требовало огромного количества наиболее ценной древесины — лиственницы, дуба, сосны.

Почти в каждом уезде Петра, каким бы строгим он ни был, всем и каждому позволялось заготавливать дрова не только беспощинно, но и беспрепятственно. В 1719 году были учреждены вальдмейстеры (лесничие), но, несмотря на всю строгость Петровских указов, в годы его царствования было пожжено и распахано 6 млн. десятин леса.

При Екатерине II большинство водоохраных лесов было вырублено.

Губительную вырубку лесов в Средней России не могло остановить и учреждение Лесного департамента в 1798 году. В Ливенском уезде вырубка уже шла широкомасштабно, где лес уступал место пашне. В 1853 году лесная площадь в уезде составляла 43,7 тыс. гектаров. Через 5 лет она сократилась до 19,6 тыс.га. За период с 1880 по 1914 гг. на юго-востоке Орловской губернии были вырублены практически все леса. Экологические последствия такого процесса были печальны. Среди них — снижение уровня грунтовых вод, обмеление рек, развитие эрозии почв, оврагообразование. Жесточайшие засухи потрясли страну в конце XIX столетия. Эти факторы форсировали лесоразведение в малолесных и безлесных регионах.

Ряд мер по реорганизации, инвентаризации лесного хозяйства предприняла советская власть. С этой целью создавались Мехлесхозы, в том числе и в Ливенском районе (1940 г.). Однако их деятельность прервала война, предпринявшая свое

губительное шествие с колоссальным ущербом. На месте бывших старовозрастных урочищ оказались пни да редколесье. Редкий подрост порослевых дубков, осинники и березняки напоминали о том, что здесь когда-то росли леса.

После 1948 года стали создаваться лесозащитные станции — ЛЗС. Работа над зелеными бастионами полей была нелегкой и крайне опасной: земля хранила множество мин и снарядов. Однако в 1954 году ЛЗС были расформированы, а техника передана лесхозу. Многие лесополосы оказались запаханы, загублены скотом, погибли от сорняков. Объемы посадок защитных полос сократились.

По лесорастительному районированию Ливенщина относится к Днепровско-Донскому округу лесостепной зоны. В наших лесах произрастает свыше 60 видов деревьев и кустарников. Основными лесобразующими породами являются дуб, ясень, клен, вяз, липа, береза, осина, сосна, лиственница, ель. Урочища Лесное Ямское и Липовчик отнесены к особо охраняемым объектам — памятникам природы. Они представляют собой остатки широколиственных высокопродуктивных насаждений, произраставших в далекие времена. Охранное свидетельство по урочищам выдано Никольскому лесничеству.

Свыше 2000 гектаров на территории района занимают противозерозионные леса. Их главная функция — защита почв от водной и ветровой эрозии, предотвращение заовраживания. В результате деятельности человека на месте коренных лесов произошло естественное возобновление порослевых дубрав и значительная замена семенных твердолиственных насаждений менее ценными, легколиственными (береза, осина).

Растения в лесу располагаются в три яруса. Первый ярус представлен дубом, березой, кленом, осинкой, вязом, липой и т.д.

Второй ярус составляют кустарники: лещина, крушина, жимолость, бересклет. Реже на опушках попадает черемуха, рябина, терновник, вишня и клен полевой. Третий ярус представлен травянистым покровом. В разреженном лесу травянистый покров развивается довольно сильно, с большим видовым разнообразием. При густом древостое травянистый покров сильно угнетен и иногда заменяется мертвой подстилкой.

В весенний период до распускания листьев в дубовых лесах преобладают ранневесенние травянистые растения — эфемеры, которые при цветении образуют красочный ковер из желтых пятен гусиного лука и веретеницы, фиолетовых хохлаток и синих медуниц. Еще довольно часто встречаются пролеска сибирская (подснежник) и ландыш.

Реже встречаются дубравы, приуроченные к водоразделам или высоким берегам рек. Под их защитой находятся небольшие луга, для которых характерны овсяница овечья, пырей ползучий, мятлик луговой, клерия степная, клевер горный и луговой, люцерна серповидная и т.д.

Особое место занимают полезащитные насаждения, большинство из которых появились в трудное послевоенное время. Это прекрасная память о старшем поколении. Сегодня полезащитные полосы стали неотъемлемым украшением нашего пейзажа и местом отдыха.

Отдельный разговор о грибах. У нас их большое разнообразие. В отдельные годы можно наполнить корзину боровиками, подберезовиками, маслятами, подосиновиками, груздями, лисичками, шампиньонами.

В естественном виде степных природных ландшафтов не сохранилось. Практически все доступные для обработки земли давно распаханы и превращены в сельскохозяйственные угодья.

Только в местах, труднодоступных для обработки и выпаса скота, сохранились островки степной растительности, по которым можно реконструировать видовой состав северных луговых степей. Такие островки находятся в долинах рек Сосна, Олым и Кшень.

Древние ливенские леса изобиловали всяким зверем. Тут водились туры, медведи, волки, лисы, дикие кабаны, лоси, олени, бобры. На реке Сосне гнездились стада диких уток, гусей и лебедей. Современный животный мир формировался постепенно. Большое влияние на фауну оказала вырубка лесов. Поэтому в нашем районе можно встретить как типичных представителей леса, так и животных открытых пространств. Характерными представителями последних являются суслик крапчатый, хомяк, мышь полевая, мышь-малютка, заяц-русак, степной хорь, тушканчик, лиса, каменная куница, ласка, обыкновенный слепыш, сурок обыкновенный, а также птицы: коростель, или дергач, перепел, который стал украшением герба города Ливны, куропатка серая, пустельга, лунь, полевой жаворонок, грач и многие другие.

На водоемах свой мир: утки, кулики, цапли, выдры, ондатры... В лесах и на полях можно встретить лося, кабана, косулю, волка. Кроме того, сохранилась масса самых разнообразных пернатых: сойка, соловей, синица, несколько видов дятла, мухоловка, трясогузка, сова, кукушка. Среди наших птиц встречаются и представители тропической фауны. Это наиболее красивые птицы: золотистая щурка, зимородок и всем знакомые воробьи. Из амфибий — лягушки и тритоны. Представители рептилий — ящерицы, ужи, гадюки.

В реках водятся рыбы: карп, голавль, подуст, щука, лещ, окунь, плотва, ерш, пескарь, голец, судак, язь. Не менее богат мир беспозвоночных и насекомых.



**От самых
ИСТОКОВ**

Много столетий существует древняя Ливенская земля, и написано о ней тоже немало. Однако мы и сегодня имеем ряд вопросов, на которые не можем получить ясных ответов, так как многое утрачено в силу самых различных причин. Это прежде всего революции и войны. После них образовался глубочайший ничем не восполнимый провал в национальной памяти.

Первая послевоенная книга о Ливенской земле написана краеведом С.П. Волковым объемом всего в 90 страниц. Она вышла в 1959 году и оказалось довольно емкой по содержащейся в ней информации. Автор ссылался на работы Г. Пясецкого, А. Шульгина, Н. Карамзина, не доступные в то время широкому кругу читателей и потому неизвестные. Эта книга сыграла важную роль в деле воспитания нескольких поколений ливенцев, и за это низкий поклон автору.

Прошло более двадцати лет, прежде чем вышла книга Федора Ковалева под аналогичным названием «Ливны». Это случилось в 1980 г, а еще через десять лет в Тульском книжном издании вышло 2-е переработанное и дополненное издание того же автора.

Ф.В. Ковалев проделал огромный труд по изучению первоисточников и периодической печати. Книга была одобрена и замечена читателями далеко за пределами не только Орловской области, но и в ученом мире. Сегодня ссылки на эту книгу мы встречаем практически у всех авторов, которые писали или пишут о Ливенском крае.

В активной пропаганде краеведческих знаний выделяется роль Г.В. Рыжкина, автора текста гимна Ливенского района.



Ливенская земля в первой половине XII в. входила, в состав Черниговского княжества, а в конце XII века вошла в состав Рязанского. Это было время феодальной раздробленности Руси на многочисленные удельные княжества. Ливны появились в конце XII века в составе Рязанского княжества, когда во главе Древней Руси стоял представитель дома Рюриковичей Всеволод III Юрьевич «Большое гнездо» (1176-1212). После него были:

Константин Всеволодович «Добрый» (1216-1218), Юрий II Всеволодович (1218-1238), Ярослав II Всеволодович (1238-1246), Михаил Святославич «Храбрый» (1247-1248), Андрей Ярославич (1249-1252), Александр Ярославич «Невский» (1252-1263), Ярослав III Ярославич (1263-1272), Василий Ярославич Костромской (1272-1276), Дмитрий Александрович Переяславский (1276-1283), Андрей Александрович Городецкий (1283-1284). При Дмитрие Александровиче (1284-1293) древние Ливны прекратили свое существование, т.е. просуществовали всего чуть более 100 лет.

Вот уже полтора века не одно поколение историков и краеведов ломает голову над происхождением названия «Ливны» и его древности. Выдвинуто множество самых разных суждений, но специалисты так и не пришли к единому мнению.

В науке нет вечных истин, и историческая наука в данном случае не является исключением. Наши представления меняются по мере накопления новых знаний и фактов.

А между тем среди них и находится то самое звено, за которое можно вытянуть всю цепочку интересующей нас проблемы. Надо пойти нетрадиционным путем, т. е. не перетирать летописные сведения, доказывая их несостоятельность, а поставить решение проблемы с головы на ноги.

Кроме летописей существуют другие инструменты для реконструкции утраченного времени. Они дают возможность восстановить события даже при полном отсутствии письменных источников. К этим инструментам относятся: топонимика, археология и грамматика.

Прежде всего разберемся с самим топонимом «ливны». В Древней Руси многие города получали свои названия по рекам, на которых их ставили. И в этом случае мы сталкиваемся с противоречием. Название города не совпадает с названием реки, на которой он стоял. По логике вещей, город должен называться г. Ливенка. Например, г. Воронеж (на р. Воронеж), г. Москва (на р. Москва) и т. д. Здесь надо обратить внимание на то, что название «Ливны» употребляется во множественном числе. Дело в том, что первый древний город Ливны стоял не на сегодняшнем месте, а в 4 км вверх по течению р. Ливенки в районе слияния двух рек Ливны Лесной и Ливны Полевой, на территории нынешнего Ливенского района. Именно поэтому, название «Ливны» употребляется во множественном числе. Таким образом, в самом названии содержится ответ на два вопроса:

1) название произошло от названия двух рек: Ливны Лес-

ной и Ливны Полевой.

2) Нахождение древних Ливен надо искать именно в районе слияния этих рек, на территории Ливенского района.

Если заглянуть в старославянский словарь, то мы найдем в нем слово «лива», в значении текущая, льющая влага. С этим тоже все довольно ясно и не следует соотносить это слово с древним народом ливы. Ответ надо искать не на берегах Балтики, а на территории Смоленской области, точнее, в ее юго-восточной части в среднем течении р. Днепр, где в него впадает приток — река Волость. В свою очередь у реки Волость имеется правый приток под названием Ливна, старшая сестра нашим речкам Ливна Лесная и Ливна Полевая. Остается пояснить, почему она старше наших рек. Только в верхнем течении этой реки открыто около 25 различных древнерусских памятников. На наших же реках обнаружен один единственный археологический памятник — Ключевское городище.

Прежде чем войти в состав Рязанского княжества, Ливенская земля входила в состав Черниговского княжества, и территория при среднем течении Днепра являлась неотъемлемой его частью.

В IX-XI веках Черниговская земля входила в состав «Русской земли» — основного ядра Руси, хорошо развитого в экономическом отношении. Общее направление колонизации левобережья Днепра на восток и северо-восток не вызывает сомнений. Переселенцы принесли с собой на новые места названия своих прежних городов, сел, рек.

Мы видим, пишет профессор В.П. Загоровский, что чуть ли не все названия более или менее крупных рек к северу и западу от г. Воронежа являются не оригинальными: Воронеж,

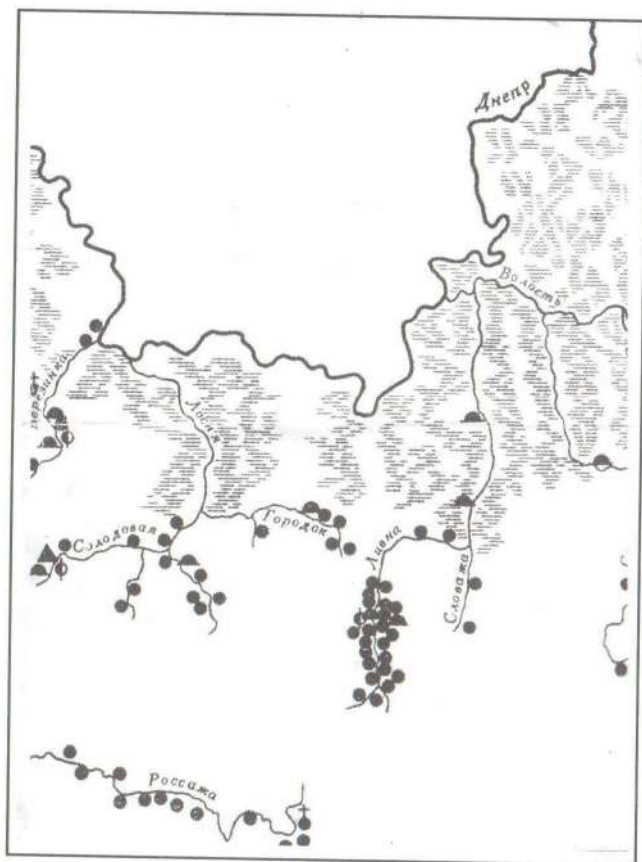

Юго-восточная часть Смоленской области

Усмань, Воргол, Ведуга, Девица, Снова, Свишня, Черниговка... Подобные названия существовали с давних пор и сохранились до наших дней. И хотя в этом перечне В.П. Загоровского р. Ливна не значится, мы имеем полное основание включить ее в этот перечень.

Имя «Сосна», добавляет В.П. Загоровский, носили две реки — правые притоки Дона. Позже к ним были добавлены эпитеты: «Быстрая» и «Тихая». Название «Сосна», по сей вероятности, тоже древне-русское. Возможно, оно означало «правая», река, текущая вправо). А может быть, название реки связано с черниговским городом Сосница (В.П. Загоровский).

Географические названия могли быть перенесены из Черниговщины в Подонье в результате крупных переселений феодализирующей черниговской знати и крестьян на восток примерно в конце XI века, еще до вхождения Ливенской земли в Рязанское княжество. В 1097 году обширный Черниговский удел Святослава Ярославича предоставлен был во владение сыновьям его, которые тогда же поделили свое наследство на княжества: Северское, Черниговское и Муромо-Рязанское. Первым рязанским князем сделался Ярослав Святославич.

В «Истории Орловской епархии и описании церквей, приходо-в и монастырей» г. Орел. Типография Губернского правления, 1899 г. (см. общий обзор Черниговской епархии) сказано: «Так как Епископы Порфирий I и Порфирий II, на своем пути во Владимир, не раз проезжали через Орловский край и, хотя путешествие их совершалось в видах политических, все же это не могло не оставить благотворного здесь следа и в епархиальном отношении. Усерднейшими помощниками Епископам в делах христианского просвещения обитателей Орловского края являлись и светские ее владельцы, в резиденциях князя Черниговские и Северские, особенно в своих резиденциях какими сделались тогда города, кроме Карачева, Елец (1144г.), Вишица (1156), Ливны (1177) и Трубчевск (1185), здесь они строили церкви и

украшали их всяким благолепием».

Разрешить затянувшийся спор помогают археологические изыскания. Характерным является и то, что 70% древнерусских укрепленных поселений вообще не упомянуты в письменных источниках, а о многих, других попавших на страницы летописей не известно ничего кроме названия.

В середине XIII в. на Русь и прежде всего на Рязанское княжество обрушились орды Батые, предавая грабежам и огню города и села, уничтожая и угоняя в плен население. В городах, принявших на себя удар вражеских полчищ, в культурных отложениях той эпохи обнаружены слои сплошных пожарищ. На Ключевском городище слой пепла обнаружен по всей территории, а на территории детинца найдены обугленные остатки укреплений. Большинство подвергнутых нападению городов, в том числе и городище Ливны, Курск и Воронеж, не поднялись из пепла и не смогли возродиться до XVI в. В столь затянувшемся споре точку поставила совместная археологическая экспедиция Орловского музея «Эврика» и Ливенского краеведческого музея под руководством старшего научного сотрудника С.Д. Краснощековой.

Ключевский археологический комплекс, историческое начало Ливенского района, представляет собой укрепленное поселение — городище, расположенное на крутом мысу над р. Ливенкой на высоте 27 м над урезом воды в реке, вокруг которого расположено веером 6 неукрепленных сельских поселений. Непосредственно само городище имеет укрепления по всему периметру занимаемой площади. Такого рода сооружения укреплений на Руси составляют 57% широко использующих защитных свойств рельефа местности. Это простое, но эффектив-

ное решение задачи обороны с наименьшими затратами трудовых и материальных ресурсов было самым распространенным. Площадь непосредственно укрепленного городища составляет 450 кв.м. На долю подобных городищ приходится почти половина (46,6%) укрепленных поселений Древней Руси.

Теперь возникает вопрос: можно ли Ключевское городище отнести к категории древнего города? В этом нет никаких сомнений. Городами назывались все укрепленные поселения и даже временные полевые укрепления. В результате археологических раскопок установлено, что люди на Ключевском городище занимались скотоводством, земледелием, рыбной ловлей, охотой и ткачеством, а также различными ремеслами — кузнечным, гончарным и ювелирным. Об этом поведали многочисленные находки: кости животных, птиц и рыб, железные шлаки, косы, ножи, гвозди, точильные бруски, глиняная посуда, конские подковы и удила, дверные замки и ключи, разноцветные стеклянные браслеты, бронзовые и серебряные перстни и височные кольца, хрустальные, стеклянные, каменные и глиняные бусы, массивные рыболовные грузила из камня и глины, шиферные пряслица, самое разное оружие: наконечники копий, дротиков, стрел, боевые топоры и многое другое. По материалам раскопок и летописным сведениям Ключевский археологический комплекс — типичный для среднерусских городов по социально-топографической структуре: княжеско-дружинный детинец и примыкающий к нему торгово-ремесленный посад (окольный город, в котором развивались самые разнообразные ремесла).

Именно середина XII в. маркирует массовое появление стеклянных браслетов, некоторых типов бытового инвентаря и позволяет вполне определенно датировать находки. В архео-

логической практике сейчас древнерусские поселения во времени их возникновения подразделяются на три хронологических периода:

- 1) конец IX-первая треть XI в.;
- 2) последние две трети XI-первая половина XII в.;
- 3) середина XII-XIII в.

Таким образом, согласно этой хронологической шкалы Ключевский археологический комплекс вполне вписывается в третий хронологический период и совпадает с общепринятой периодизацией истории феодальной Руси. Из летописных рассказов о княжеских междоусобицах и борьбе с половецкими набегами на Русь можно заключить, что по рубежам княжеств (Рязанское не является исключением) на стратегически опасных направлениях строились сторожевые города-крепости, населенные военными гарнизонами. Именно таким и является Ключевский археологический комплекс. Летописи и актовые материалы XII-XIII в.в. именуют городами почти все укрепленные поселения. Как правило, любой город включал в себя одну или несколько укрепленных частей и прилегающие к ним неукрепленные посады. Вокруг располагались угодья: сенокосы, выпасы, места рыбной ловли, участки леса. В нашем случае все эти элементы налицо. Укрепленный детинец, где в минуту опасности могли укрыться люди из шести окружающих предместий, реки, выпасы и лес.

Из всех письменных источников только «Пискаревская летопись (ПСРЛ, т.34, М., П., 1978 г.) не имеет разночтений. В ней записан царский указ: «Того же году 7092 (1584) великий государь и князь Федор Иванович всяя Руси великим хотением и желанием распространяет Русскую землю

святым крещением: приказывает боярину своему и слуге и конюшему Борису Федоровичу Годунову да дьячку ближнему своему Щелканову города ставить на поле и в Севере, к Астрахани, которые от многих лет запустевши от безбожных агарян и от междоусобных брани: елецкия князей вотчина Ливна, Койса, Оскол, Волуйка, Белгория, Самара, Кромы, Монастырев...»

Подводя итог исследованиям древних Ливен (объединив вместе топонимику, летопись и археологию), можно с уверенностью утверждать:

1) Что Ливны существовали с конца XII до конца XIII веков в составе Рязанского княжества.

2) Городище находилось у слияния двух рек: Ливны Лесной и Ливны Полевой на правом берегу р. Ливенки в урочище Ключевка, которая и является верхними древними Ливнами.

В это время пребывал в Курске баскак Ахмат, сын Темиров, взявший на откуп дани, собираемой с курских и воронежских окраин. Для того, чтобы иметь твердые точки опоры для своих складов и поборов натурой, он устроил свои слободы на землях окраинных князей Ливенского, Льговского и Волгорского (Воргольского). В этих слободах, кроме водворенных Ахматом татар, стали селиться всякого рода сброд людей, беглых отовсюду. И они-то, не забывая своих выгод, сделались ревностными агентами, не удержимыми ни в какой норме поборов откупщика Ахмата. От этих разбойничьих гнезд, устроенных Ахматом, обывателям русской окраины жить стало невозможно. Князь их Святослав Ливецкий и Олег Льговский и Воргольский соединились на противодействие страшному злу и целовали крест, чтобы ходить по одной думе. Согласились они жаловаться

хану Телебугу, который решил дело в пользу князей и приказал им разорить ахматовы слободы, что и было ими исполнено.

Тогда Ахмат обратился за покровительством к сопернику Телебуги Ногаю, который дал ему сильное войско для разорения непокорных татарам княжеств. Татары опустошили Ливенскую волость и явились в январе в сильную стужу под дальней вотчиной князя Олега Ворголом. Сам Олег сбежал оттуда со своей семьей к Телегубу. Святослав укрылся в пределах рязанских земель, в воронежских лесах. По возвращении своем, после ухода татар в свои разоренные княжества, князья скоро разошлись в своих думах. Святослав возвратился раньше Олега, собрал дружины своих княжеств, подстерег братьев Ахмата, ходивших по своим восстановленным слободам, для организации новых поборов, перебил сопровождавших их русских слуг и преследовал их самих до одной из слобод, где слобожане встретили княжеские дружины с оружием в руках. С обеих сторон пало множество людей, но дело кончилось тем, что братья Ахмата бежали к нему в Курск и сам Ахмат прислал к Святославу просить мир. Но тот убил его посла.

Между тем возвратился из Орды Олег и, боясь ответственности перед ханом, стал упрекать Святослава, что он на себя и на него, Олега, наложил разбойничье имя. Святослав отвечал: что *"баскаковы слободы я грабил, в том я прав — не человека я обидел, зверя; не буду отвечать не перед Богом, не перед людьми в том, что поганных кровопийцев избил"*. Олег не убедился доводами своего родственника и объявил ему войну, отправился в орду и привел с собой толпу татар и убил Святослава. Место после него занял Александр; последний пошел в орду с богатыми дарами и умилостивил хана, взял от него

войско и убил кн. Олега с двумя его сыновьями. Так как существует историческое известие, что татары, разорившие в 1286 году волости Рыльскую, Льговскую, Варгольскую, Ливенскую и Липецкую, забрали там в плен "немецких и цареградских" купцов, то есть основание думать, что эти купцы и были главными скупщиками награбленного Ахматом, проникая сюда с одной стороны по Дону и Сосне, с другой стороны — по Днепру и по Сейму. Результатом этой усобицы было страшное разорение всей здешней окраины: летописец указывает в своем рассказе, что в нем пропущено много подробностей. Во всяком случае Ливенское и Варгольское княжества были стерты с лица земли до такой степени, что когда ровно через 300 лет кн. Владимир Кольцов-Мосальский и Лукьян Хрущев строили нынешние Ливны, по приговору бояр на месте, где сходились Калминусская, Муравльская и Изюмская дороги, где издавна была поставлена сторожа, то о Древних Ливнах уже не сохранилось никаких воспоминаний". (*«Вся Россия» — полное географическое описание нашего отечества под ред. В.П. Семенова (Тян-Шанского). т.9, 1902 г. С.Пб с.570-571*).



Триста лет забвения (XIV—XVI в.в.)

С 1286 по 1586 г.г. царствовали:

Дмитрий Иванович "Донской" (1368-1389),
Василий I Дмитриевич (1389-1425),

Софья Витовна Литовская (1425-1432),
Василий II Васильевич (1432-1446),
Дмитрий Юрьевич “Шемяка” (1446-1447),
Василий III Васильевич “Темный” (1447-1462),
Иван III Васильевич (1462-1505).



После того как Ливны были окончательно сожжены и разрушены в 1286 г. татарами, Ливенское удельное княжество перестало существовать, его земли вошли в состав Елецкого удельного княжества на правах провинции. Во время

нашествия Батюга Елец пострадал мало. Уцелел он и во время прохода вдоль Дона Мамай на Куликово поле.

В ходе распада Золотой Орды почти все земли современного Центрального Черноземья вошли в состав Большой Орды, образование которой происходило в 30-60 годы XV в. Неоднократные грабительские вторжения татар в пределы Московского и Рязанского княжеств проходили через наши земли, что привело к процессу окончательного запустения земель. При Дмитрии Ивановиче Донском на берегах Сосны для наблюдения за татарами была пограничная служба. Имеются сообщения об эпизодических выходах московских воевод с ратными людьми на Поле, «под Орду».

Одна из застав находилась в устье р.Чернавы, а вторая в устье р.Ливны. Во главе ее стоял Климент Святослав и иные «крепкие и мужественные юноши». Среди них был и Петр Горский и Карп Алексин.

В Пискаревской летописи, датированной XVI веком, говорится о речке Ливне, как о вотчине елецких князей. Две речки Ливны, сливаясь, впадают в р. Быструю Сосну примерно в 75 км западнее Ельца. В период, предшествующий запустению Ельца после его окончательного разгрома в 1395 году, плотность русского населения на территории к западу от Ельца была довольно значительной. Но Ливны как населенный пункт больше в летописях не встречаются, хотя сохранились отдельные как укрепленные, так и не укрепленные русские поселения. Такая же картина с г. Ельцом после его разгрома Тимуром в 1395 г. Многие находившиеся в округе села и деревни сохранились, они могли отсрочить гибель елецкого княжества. Самое страшное произошло в 1414 году. Никоновская летопись сообщает, что в

сентябре 1414 года «приходяша татарове мнози и воеваша по Задонью реки волости рязанские, и много зла сотворяша, и град Елец взяша, и елецкого князя убиша, ины в Рязань убежаша». После того погрома Елец следом за Ливнами уже не упоминается в летописях XV в.

Во второй половине XV века при Василии Темном елецкие земли, а, следовательно, и ливенские формально были включены в состав московского княжества. Уже в договорной грамоте, составленной в Москве 9 июня 1483 года от имени великого князя Ивана III Васильевича, рязанские земли к югу от Оки и верховья Дона включены в состав Московского государства.



Возрождение государства (XVI в.)

В XVI веке царствовали:

Иван III Васильевич (1462-1505),

Василий III Иванович (1505-1533),

Елена Васильевна Глинская (1533-1538),

Бояре Шуйские и Бельские (1538-1548),

Иван IV Васильевич (1548-1574),

Семен Бейбулатович Касимовский (1574-1576),

Иван IV Васильевич «Грозный» (1576-1584),

Федор Иванович «Блаженный» (1584-1587),

Годунов Борис Федорович (1587-1605).

Во времена правления Василия III начиная с 1507 г. русские земли стали подвергаться регулярным набегам крымских татар. В Никоновской летописи отмечено событие, связанное непосредственно с Ливенским краем. В июне 1512 года, преследуя татар, русские люди появились под «Сернавой» (в этом случае надо понимать речку Чернаву, левый приток р. Быстрая Сосна). Поход русских войск к реке Чернаве из района Зарайска и Тулы географически понятен. Татары двигались из рязанских земель к Муравльской дороге и по ней продолжали в дальнейшем движение домой. Тут как раз и сошлись дороги русских воевод с татарами. Двигаясь из Крыма на Русь, татары достигали заселенной южной Украины России, разбивались на отряды по 500-600 человек, которые отделялись от главных сил. Отряды рассыпались по населенным пунктам и, окружив их с четырех сторон, чтоб не ускользнули жители, раскладывали по ночам большие костры, потом грабили, жгли и резали сопротивляющихся, уводили мужчин, женщин с грудными детьми, быков, лошадей и иной скот. Целью этих набегов был захват не территории, но добычи. Татары старались избегать столкновения с русскими войсками.

Однако выходы русских войск на Поле для преследования татар, для военного столкновения с ними перед укрепленным районом, осуществленные в 1507-1512 годах, стали правилом. Прилегающие к заселенной Украине части Поля совершенно не использовались русскими войсками для организации сторожевой службы и даже просто разведки. Русские практически признали татарское владычество над Полем.

Отмеченный документами выезд путивльских казаков к Муравльской дороге был осуществлен лишь в 1522 году во

времена правления Василия III, на следующий год после нашествия Мухамед Герей. Но это был лишь эпизод в истории сторожевой службы.

В августе 1521 года рязанские бояре присягнули Василию III и признали утрату Рязанского княжества. С этого момента Ливенская земля стала составной частью Московского государства, его форпостом на южных рубежах. Произошло официальное выдвигание территории Московского государства на левый берег Быстрой Сосны, по которому и установилась граница государства. Это и послужило толчком для закладки Ливенской крепости и явилось началом борьбы России с крымским владычеством на Поле.

С 1551 года началось последовательное строительство городов-крепостей на стыке Украины и Поля. Вокруг них получали землю помещики — дети боярские, на службу «прибирались» казаки, стрельцы, поблизости возникали и заселялись крестьянами села и деревни. В июне 1555 г. отряд из 13 тысяч всадников под командованием боярина Шереметьева проходит по Муравльскому шляху через Ливенский край на юг в пределы Крымского ханства с целью нападения на крымских татар. В 1557 г. весной кроме традиционного сбора полков дворянской конницы у р. Оки и возведения г. Рязьска был осуществлен выход на Поле к реке Б.Сосне и Сейму. Здесь было решено, как создать временную передовую линию обороны. Этим актом Россия как бы попутно заявила о своем праве на старинные русские земли по рекам Б.Сосне и Сейму.

К среднему течению р. Б.Сосны из Деделова вышел воевода Иван Петрович Яковлев — Хирон, из Мценска — князь Петр Иванович Горенский. Они соединились и стали войсками

«на усть Ливен» на северном берегу р. Б. Сосна, при впадении в нее речек двух Ливен. Из Михайлова к низовьям Сосны двинулся воевода Иван Васильевич Меньшой Шереметьев и стал ратными людьми «на поле усть Ельца». Третьим местом было выбрано старое Курское городище.

Кроме того, был утвержден список сторож, управляемых воеводами. В этом списке более половины составляли «смесные», т.е. совместные сторожи. Первая сторожа в этом списке размещалась «на Сосне усть Ливен». Это укрепление имело важное стратегическое значение, так как здесь сходились три знаменитых шляха: Муравльский, Кальмиусский и Изюмский, по которым татары нападали на Русь.

Какой бы дорогой ни двигались татары на Москву, Курск, Рязань или Тулу, а также возвращались обратно — они обязательно проходили через Ливенский край.

«Того же году 7092 (1584) великий государь и великий князь Федор Иванович всея Руси великим хотением и желанием распространяет Русскую землю святым крещением; приказывает боярину своему и слуге и конюшнему Борису Федоровичу Годунову да ближнему своему Щелканову городы ставить на поле и в Севере, и к Астрахани, которых от многих лет запустеша от безбожных агарян и от междусобенья брани: елецких князей вотчина Ливна, Койса, Оскол, Волуйка, Белогория, Самара, Кромы, Монастырев и иныя многие польские и северская». А слова эти взяты из «Пи.скаревского летописца» (ПСРЛ, т.34, М.-Л, 1978 г., с. 195).

В 1585 году при царствовании царя Федора «Блаженного», то есть через год после смерти Ивана Грозного, русское прави-

тельство вернулось к политике активных действий на южной Украине и за ее пределами. После нескольких лет перерыва на Поле вновь стали выходить русские войска. Последние полтора десятилетия, относящиеся к царствованию Федора Ивановича и началу царствования Бориса Годунова, ознаменовались большими политическими и экономическими продвижениями. С 1586 года и до конца XVI столетия на Поле возникают восемь городов: Ливны, Воронеж, Елец, Белгород, Оскол, Курск, Царев-Борисов, Валуйки. Рядом с ними появились постоянные поселения. Ливенский край стал интенсивно заселяться.

В 1591 году произошло последнее в XVI веке нашествие татар на Москву. Оно не явилось неожиданным для России, для правителя страны Бориса Годунова. В Москве первое точное известие о походе крымского хана Казы Герей было получено 10 июня, в тот день прискакал в Москву из Путивля «сторожевая голова» Сергей Антыков от воеводы Василия Вельяминова. С. Антыков сообщил, что «крымский царь Казы Герей идет на государевы Украины Муравльским шляхом, а с ним по смете людей с полтораста тысяч и более».

Следующее донесение было получено от ливенских воевод И.М. Бутурлина и А.Д. Звенигородского. Они писали о появлении в Ливнах татарина-перебежчика, сообщившего планы Казы Герей. Крымский хан, по его словам, ведет с собой войско в сто тысяч человек; он хочет «кош свой метать в Семицких Котлубанах», а оттуда идти прямо к Москве. Очень важным было и такое сообщение перебежчика: «А войны ему до Москвы не распустить нигде».

Татары и в этот раз шли классическим путем — Муравской дорогой. Семицкие Котлубаны, где татары намеревались оста-

вить свой обоз, находятся на Муромской дороге, в северной части современной Белгородской области. Реку Сосну татары форсировали восточнее Ливен, новая крепость им при этом не помешала.

29 июля 1591 года татары были разбиты под Москвой.

Ливенские служилые люди принимали действительное участие в строительстве Елецкой крепости и комплектовании елецкого гарнизона. Кроме вольного набора был использован метод принудительного переселения служилых людей, но в небольших размерах. Ливенскому воеводе И.М. Бутурлину было предписано прислать в Елец «на житье» 60 ливенских казаков «лучших, прожиточных и семьянистых». Многие из них «с Ельца сбежали».

Российское правительство стремилось к миру на южной Украине, проявляло большую политическую активность в отношениях с Крымским ханством и Турцией. Весной 1593 года в Крым прибыл русский посланник Семен Безобразов, заявивший о принципиальном согласии России на посылку хану и его приближенным «поминок». Безобразов ехал через Ливенский край к верховьям Северского Донца. Осенью 1597 года в Ливнах проходили переговоры о мире между Российским государством и Крымским ханством. С целью заключения мирного договора со стороны России их вели видные политические деятели конца XVI века боярин Хворостин и оружничий Богдан Бельский, от Крымского хана — Ахметпаша. Русские князья предложили приехать Ахмату на Московский левый берег р.Сосны, Ахмат ответил, что «ему ехать невместно». Переговоры затянулись, никто не уступал, и Хворостин решил послать гонца к царю, прося его указаний.



Переговоры 1596 года на Сосне под Ливнами

Но пока шла от царя грамота, русские уполномоченные построили через Сосну мост и договорились с татарами съехаться на нем для переговоров. Переговоры на Сосне закончились подписанием соглашения о мире.

По свидетельству русского гонца Афанасия Зиновьева в апреле

1596 года во время его поездки в Крым, крайними в России были тогда ливенские земли. Города Курск, Оскол, Белгород появились позднее. В начале XVII века французский офицер Жак Маререт, оказавшийся в России, писал: «Эта страна обитаема лишь до Ливен, расположенных в 700 верстах от Москвы».

Казацкая вольница на наших землях к этому времени практически прекратилась, а вместе с ней исчезают станы и поселения

вольных казаков. Этому всячески способствовала активная правительственная колонизация Ливенского края.

При царе Борисе на рубеже XVI-XVII в.в. на Поле была введена «государева десятинная пашня». Прежде не заселенный плодородный край стал с конца XVI века местом расселения и активной трудовой деятельности многих тысяч русских людей, заслонил собой от татар исторический центр страны, увеличил размеры и могущество России.



Век XVII. Смута великая

Об исторических событиях XVII столетия на Ливенской земле сохранилось гораздо больше сведений, чем о других столетиях средневековья. Это был период смены правящих династий от Рюриковичей к Романовым. Россией в ту пору правили:

Федор Борисович Годунов (ум. в 1605 г.)

Лжедмитрий I (Отрепьев Григорий) (1605-1606)

Василий Шуйский (1606-1610)

Владислав IV (1610-1612)

РОМАНОВЫ

Михаил Федорович (1613-1645)

Алексей Михайлович (1645-1676)

Федор Алексеевич (1676-1682)

Софья Алексеевна (1682-1689)

Петр I Алексеевич (1689 нач. правления).

К началу XVII в. при царе Борисе Годунове южные пограничные города России были связаны между собою единой системой обороны, составным звеном которой были наши Ливны. Условия службы в южных пограничных городах были исключительно тяжелыми, и присланные туда служилые люди старались при первой возможности покинуть город «не получая отпуска воевод».

Разрядный приказ старался пресечь их побег с помощью строгих наказаний. Так, в 1595 году в Ливны прибыло следующее предписание: *«А которые дети боярские и казаки не дожидая перемены с полч сбежат, и вы тех воров велели имать и, бив кнутъем, велели сажать в тюрьму до вашего указу. Да о том писали, и мы тех воров велим казнить смертной казнью».*

Любопытно и следующее послание ливенских детей боярских, бивших челом о восстановлении привилегии «вино курить и пиво варить безьявочно и без пошлинно». Обратим внимание на мотивировку челобитной: *«А мы холопы твои, люди одинакие, а места наши украинные и без престанно мы бываем на твоих государевых службах и воды пьем из разных степных рек и от разных вод нам, холопам твоим, чинятся разные скорби и без питья нам, холопам твоим, быть нельзя. Вели, Государь, нам вино курить и к Господским праздникам кто Богу должен пивка сварить безьявочно и без пошлинно, чтобы нам от скорбей не погибнуть».*

С постройкой Ливенской крепости и созданием целой цепи

охранных сторож бассейн Быстрой Сосны и ее притоков начал заметно оживляться. Ливенский край осваивали служилые люди и в первую очередь дети боярские — помещные. На начало XVII века в Ливенском уезде было 1043 жилых дворов, 1041 помещиков с недорослями, с крестьянами бобылями. Здесь имеются в виду только «служилые люди», но и остальных было крайне мало. Всего населения в уезде вместе с городом насчитывалось около 6000 человек.

На долю первых колонизаторов Ливенского края выпала здесь и первая борозда, и само возведение починков, займищ и деревень. От их имен и фамилий получили свои названия. На основании Приправочной и Переписной книг XVII века Гавриил Пясецкий приводит список из 600 фамилий первых помещиков Ливенского уезда — бесстрашных пионеров-колонизаторов, первых пахарей (Г.Пясецкий, «Исторические очерки 2. Ливен и его уезда» с. 73-76).

Из-за трудностей украинской службы на Ливенской земле селились большей частью люди незнатные, так называемые «новики», дети боярские «Третьей статьи», которым давалось поместье — 150 чети и денег с «городом по пять рублей». Тогда оклад первой или большой статьи лучшим новикам детям боярским назначался «в 300 ч., денег с городом по 8 рублей, второй статьи: 200 ч. и денег 6 р. У многих ливенских помещиков не было ни крестьян, ни бобылей, ни задворных, пришлых, деловых людей или работников. Сами же они не могли обработать свои земельные наделы, так что большая часть оставалась под Диким полем. Из 49846 чети пашни, принадлежащих ливенским помещикам, обрабатывалось только 714 чети с четвериком.

Помещики мало чем отличались от крестьян, были бедны и

не стеснялись родниться с крестьянами. Помещики того времени не умели читать и писать. Как во всяком военном поселении, женщин было крайне мало, поэтому в Ливенском уезде они ценились очень высоко. Если у овдовевшей женщины были дети от первого брака, то они были ей дорогим приданым.

На закате царствования Бориса Годунова, в самом начале XVII в., в России началась первая гражданская война, которую современники называли Смутой. При первой вести о появлении Самозванца царь Борис в 1604 году велел в Ливнах собрать полк и прислал сюда воевод Петра Ивановича Шереметьева и Михаила Глебовича Салтыкова. К началу 1605 года из Ливенского края в действующую армию отозвали 200 конных казаков, и под водительством Шереметьева и Салтыкова они отправились под Кромы. В ходе осады Кром Салтыков и Шереметьев практически сдались Самозванцу. Те из ливенцев, кто не погиб под Кромами, возвратились и стали склонять гарнизон к переходу на сторону «прирожденного царя», что привело к восстанию и признанию власти Самозванца.

Восстание в Ельце и Ливнах запоздало на одну-две недели по сравнению с восстанием в отдаленных крепостях. Так, 7 марта 1605 года Чижевский и Левицкий сообщали своим корреспондентам свежую новость о том, что власть Дмитрия признали крепости Елец и Ливны. От себя добавили, что Ливны не уступают по размерам Путивлю и что значение этого города в военное время исключительно велико. Мятеж в Ливнах, как и в других повстанческих городах, не обошелся без кровопролития.

Весть о воцарении в 1606 году Василия Шуйского вызвал очередной мятеж ливенцев в поддержку якобы спасшегося

царевича Дмитрия (Лжедмитрия I). Ливенский мужественный воевода Алексей Плещеев, присягнувший царю Василию, пожелал остаться ему верным, склонял к тому подчиненных и погиб за противодействие мятежникам (*Н. Карамзин, т.12.с.30*).

Для усмирения восставших Шуйский прислал войско под руководством И.М. Воротынского и Крутицкого митрополита Пафнутия вместе с боярином Нагим с образом св. Царевича Дмитрия и с письмом от матери его инокини Марфы. Но и эта акция успеха не имела. В период смуты Ливны неоднократно переходили из рук в руки то к сторонникам Самозванца, то сторонникам правительственных войск, то к восставшим крестьянам под руководством Ивана Болотникова.

Разбив правительственные войска, возглавляемые Грубецким, Болотников укрепился на Ливенской земле, где увеличил свой отряд за счет крестьян и казаков, которых «склонил к воровству боярский сын Истомка Пашков». К Болотникову присоединились мятежники из Ельца и Рязани и двинулись на Москву, но были встречены войском Василия Шуйского в Туле.

Когда в Орле появился Лжедмитрий II, он жаловал ливенцев, дабы они служили ему усердно. Последние смогли удивить даже самих бунтовщиков своею кровавой расправой с теми, кто был на стороне Москвы. Именно тогда, когда прочие вязали своих воевод, отмечает Г. Пясецкий, «люди Москвы поносили обитателей Оки и Сосны. Орел да Кромы — первые воры: Елец всем вора́м отец, Ливны самим вора́м дивны». В то время, когда армия Болотникова осаждала Москву, на Ливенскую землю прибыл большой отряд во главе с Илейкой Горчаковым, муромским посадским человеком, выдававшим себя за

царевича Петра — сына царя Федора. К нему немедля примкнули беломестненские и местные казаки. Эти люди пополнили отряд Горчакова и вместе с ним двинулись на Елец. Воротынский, командовавший правительственными войсками, начал осаду Ельца, но подошедшие отряды Горчакова наголову разбили его.

Во время краткосрочного правления мало известного царя Владислава IV, последнего представителя династии Рюриковичей, в 1611 году Ливны становятся уездным городом.*

В 1613 г. ливенцы приняли участие в избрании первого царя из династии Романовых Михаила Федоровича. Выборщиком от них был направлен Егорьевский поп Гаврила, который один за всех своих товарищей, как, вероятно, не умевших писать, руку приложил к грамоте. По донесению в Москву ливенским воеводой Георгием Федоровичем Колотовским, шайка черкасов в мае 1613 г. под руководством Ивашки Затруцкого пыталась осадить Ливны, но потерпела неудачу и ушла к Лебедяни. В 1614 году ливенский воевода Степан Иванович Ислектев и 300 детей боярских и 300 казаков были в товарищах у Дмитрия Пожарского, преследовавшего литовского наездника Лисовского. Тот был изгнан из Орловского края.

Смута создала благоприятные условия для набегов татар — дверь в Ливенский край со стороны грозного юга раскрылась. И хотя русские платили крымскому хану дань, чтобы избавиться от набегов, таковые продолжались. Поселения превращались в пустыни, людей убивали и угоняли. Вооруженные отряды татар рассеивались по уезду, но церквей не трогали, чтобы по-

*Постановлением Ливенского районного Совета народных депутатов первая суббота июня празднуется как День района.

средством их на опустевших землях снова собирались разбегавшиеся жители. Тогда не утрачивалась возможность поддаваться новому грабежу и новому плену.

Территория Ливенского уезда административно была разбита на четыре стана. *Красный стан*, ближайший к городу, расположен был на левом берегу р. Сосны и ее притоков — Лесной и Полевой Ливны, Чернавы и ее притоков (колодезей): Здоровца, Евланова, Белого, Хвоцеватого (Песковатого тож) и Хрущеватого, Ребинского, Жилеватого и Присынского и Кривецкого, в области лесов Красного, Сторожевого, Жилева и Присынского.

Итого в Красном стану на 1615 год было: 1 село, 1 сельцо и 22 деревни, в том числе и 3 погоста. Всего 200 дворов помещиков, 105 дворов крестьян, 15 бобыльских, а людей в них проживало: помещиков 191 чел., да 20 вдов, да 48 недорослей, крестьян 196, бобылей 15.

Серболов стан находился по течению р. Чернавы на ее многочисленных притоках (колодезях): Жилевой, Полой, Кунач, Хмелевой, Шилов, Дайминов и Туровец, в области лесов: Серболова, Оберецкого, Богданова, Хмелевого, большого и малого Туровца, большого Кривецкого, Плоского и Среднего. Итого в Серболовом стану: 2 села, 16 деревень, 2 починка да четыре пустоши на Диком поле. Дворов помещиков 268, крестьян 39, бобыльских 4. Людей в них: помещиков 261, 8 вдов, недорослей 37, крестьян 39, бобылей 4.

Затруцкий стан занимал верхнее течение р. Сосны, и ее притоков: Фошня, Вязовик, Жерихань, Плоского, Лесного и Полевого Дроскова, Никольского, Липовца и Теляжья, питаемых лесами Святицким, большим и меньшим Вязовиком, Яст-

ребовским, большим и малым Дросковым, Жериханьским, Городецким, Ясеновым, Ильмовым, Ровнецким, Большим Никольским, Фошнинским и Татариновым.

Итого в Затруцком стане: 1 село, 3 сельца, 33 деревни, 2 слободки, 3 починка, две пустоши. Здесь было: 183 двора помещиков, 80 дворов крестьянских, 13 бобыльских. А людей в них: 166 помещиков, 9 вдов, 52 недоросля, крестьян 83, бобылей 13.

Мокрецкий стан — на правом берегу р. Сосны и ее притоков Тим, Кшень, Свиной, Белый и Плоский; Мокрецкий, Плоский и Лебедки, лесов: Мокрецкий, Плоский, Лебедки и рощи Кунацкая и Минена.

Это был наименьший населенный стан. Итого в Мокрецком стану: 1 село, 10 деревень, 2 починка. В них дворов помещиков 76, крестьянских 46, бобыльских 6, а в них помещиков 73, вдов 4, недорослей 16, бобылей 6, крестьян 48 человек.

Отсюда вывод: основную массу населения составляли помещики — бывшие служилые люди, которые получили землю за государеву службу. В среднем на каждого помещика приходилось по 0,5 крестьянина. Поэтому они мало чем отличались от крестьян, и вскоре большинство в них и превратились.



XVIII век. Переход к мирной жизни

Первая четверть века целиком приходится на годы правления Петра I (1689-1725). Он заканчивается четырехлетним правлением Павла Петровича (1796-1801). Между этими царями Россией правил еще семь представителей дома Романовых: Екатерина I Алексеевна (1725-1727), Петр II Алексеевич (1727-1730), Анна Иоановна (1730-1740), Иван IV (1740-1741), Елизавета Петровна (1741-1761), Петр III Федорович (1761-1762), Екатерина II (1762-1796).

До 1708 г. Российское государство в административном отношении было разделено на уезды. Ливенский уезд занимал большую территорию: (в своих нынешних границах в него бы вошли Ливенский, Должанский, Малоархангельский, Покровский, Краснозоренский, Новодеревеньковский районы полностью и часть Верховского района Орловской области, а также Долго-руковский, Трубчевский, Измалковский и Воловский районы Липецкой области плюс большая часть Советского района Курской области.

Важным событием в начале века была первая губернская реформа 1708 г., по которой территория Орловского края вошла в состав Киевской губернии. К ней относились города Болхов, Кромы, Ливны, Мценск, Новосиль, Орел. По реформе 1719

г. Ливенский уезд был приписан к Азовской губернии, в составе которой он находился до 28 февраля 1778 года.

В церковно-административном подчинении в начале века уезд входил в Крутицкую епархию, епископы которой именовались Саарским и Подонским. С 1764 г. уезд был приписан к Воронежской епархии.

В 1775 г. в России вводится учреждение губерний (образование наместничеств). В 1775 г. 19 сентября от Елецкого уезда отчисляется 6200 ревизских душ в Тульское наместничество. 5 сентября 1778 г. для учреждения нового Орловского наместничества с 13 уездами отчислены уезды Ливенский, г. Чернава (безуездный) и Елец. Кроме того из Ливенского уезда в Белгородскую губернию отделены 10 тысяч душ.

Окончательно орловское наместничество сформировалось 21 января 1779 года. Границы Ливенского уезда были установлены в 1778 году. Площадь уезда составила 512750 десятин. По площади он уступал Брянскому уезду, но превосходил Трубчевский, Елецкий, Малоархангельский, Карачевский и в два с половиной раза был больше Болховского, Дмитровского, Мценского и Кромского.

Торговля велась в одни и те же установленные «базарные дни», когда съезжались уездные жители с сельскохозяйственной продукцией, а из Карачевского, Брянского и Жиздринского уездов привозили лес. Кроме того на городской выгонной земле перед пасхой т.е. в апреле-мае бывали ярмарки, куда съезжались купцы из окрестных губерний и городов и привозили шелковые, суконные, полотняные товары, чай, сахар, кофе и разные напитки. Пригоняли до 20 тысяч лошадей из казацких станиц. Из окрестных сел привозили до 70 тыс. четвертей

хлеба. В городской черте на р. Ливенке были две мельницы: одна пильная для распиловки леса, а вторая мучная.

В Словаре «Географическое описание Российского государства» дается следующая выдержка на конец XVIII века: «На десятой неделе после Пасхи в пятницу проходили ежегодно ярмарки, на которые съезжались купцы из окрестных городов с шелковым и прочим товаром. Также собираются крестьяне со своими изделиями. По малоимению купечества торговлей занимаются однодворцы и войсковые жители, торгуют красным мелким товаром, также дегтем, лыком, бечевою, рогожами и железной мелочною поделкой.

Скот продают не штучно, а целыми гуртами приезжим из Тулы, Венёва и Коломны. Гоняют туда гуртами. Мед всегда продают и доставляют в Тулу и Москву. Осенью скупают хлеб и доставляют в окрестные города гужем».

Из этого видно, что профессионально торговлей здесь занимались только 10 купцов и в то же время из Ливенского уезда вывозилось до 100 тысяч и более четвертей (одна четверть равнялась 9 пудам, а 1 пуд = 16 кг).





Век XIX. Отмена крепостного права

Век правления:

Александр I Павлович «Благословенный» (1801-1825);

Константин Павлович (1825-1825);

Николай I Павлович (1825-1855);

Александр II Николаевич (1855-1881);

Александр III Александрович (1881-1894);

Николай II Александрович (1894-1917).

Вот и XX век скрылся за горизонтом второго тысячелетия, отодвинув в глубь истории век XIX. Живых свидетелей не осталось, перед нами только документы. Наступило время трезвых оценок. Каким же был век XIX на Руси? Он мало чем отличался от своих предшественников, т.е. был беспокойным и тревожным. Одних войн набирается более десятка (11), из которых наиболее значительными были Русско-Японская (1806-1812), Отечественная война 1812 года и Крымская кампания (1853-1856). Девять войн выпало на первую половину столетия. Не отрицая колоссальную роль войн в истории государства, самым значительным событием века надо считать отмену крепостного права в 1861 году, что послужило предпосылкой к серьезному изменению всей экономической жизни страны.

Ливенские новобранцы, несмотря на свой малый рост (всего

два аршина и пять вершков, т.е. 1644 мм), принимали участие во всех военных кампаниях. Безусловно, гибли на полях сражений, проявляя мужество и героизм. Все баталии (кроме Отечественной 1812г.) проходили в основном по окраинам громадной империи, непосредственно не затрагивали территории Ливенского уезда. Поэтому для ливенцев гораздо более трагичными оказались события местного масштаба — такие, как грандиозный пожар 14 сентября 1856 г., эпидемия холеры, неурожайный год 1897, которые унесли гораздо больше человеческих жизней, чем все 11 войн.

Но, несмотря на все катаклизмы и потери, продолжали бурно развиваться торговля, переработка сельхозсырья, стали строиться заводы с передовой технологией, активизировалась работа земств, что положительно сказалось на развитии образования и здравоохранения, были построены железная дорога, водопровод, появились телеграф и телефон.

Начало девятнадцатого столетия совпало с окончанием царствования Павла Петровича Романова и восхождением на престол Александра I.

В первой половине XIX века Ливенский уезд охватила эпидемия холеры. Об этом написал Нифонтов в своей книге «Россия в 1848 году», где приводится свидетельство очевидца: «Путешествие по Ливенскому уезду Орловской губернии походило на прогулку по кладбищам... Видел целые фабрики гробов. Ряд изб, в которых остались в живых только ребятишки, поля с хлебом, которого не было кому убирать, потому что те, которые посеяли его, сами рассеяны по ниве божьей».

18 февраля 1861 г. селения были распределены по волостям,

а в 1868 г в Ливенском уезде вместо четырех станов стало три.

Важную роль вслед за отменой крепостного права в жизни Ливенского уезда сыграло подготовленное и утвержденное Александром II от 1 января 1864 года «Положение о земских учреждениях». Согласно этого закона земства получали ведение дел местного общественного хозяйства. К их компетенции относились некоторые губернские земские повинности, дела по народному продовольствию, взаимному страхованию, развитию торговли и промыслов, почтовой связи, дорожному строительству, здравоохранению, народному образованию. Этот институт был основан на достаточно демократической выборной основе и просуществовал успешно более 50 лет, вплоть до переворота 1917г. В наше время лучшего еще ничего не придумали, и к опыту земств мы возвращаемся вновь.

В целях административного управления Ливенский уезд был разделен на 25 административно-территориальных единиц (волостей): Россошенская, Пол-Успенская, Покровская, Медвежинская, Становская, Жерновская, Зубцовская, Островская, Хмелевская, Успенская, Чернавская, Навесненская, Никольская, Вахновская, Речицкая, Кудиновская, Лебедская, Борковская, Верхне-Ольшанская, Гатищенская, Большеовская, Знаменская, Вышне-Должанская, Царевская, Воловская. Во главе каждого села, деревни, хутора стоял сельский староста, избираемый сельским сходом из самых смекалистых мужиков села. Все члены сельского общества были связаны земельным имуществом, отсюда и получило свое название «ЗЕМСТВО». Решающую роль в решении всех вопросов играл сельский сход, причем по существу каждый член схода обладал правом вето. Высшим органом власти уездного земства было уездное собрание, в котором избирались

депутаты т.е. гласные (А.С.Коновалов «Времен связующая нить», 2005 г., г. Калуга).

Широкое участие приняли земства в деле образования. В прогрессе просветительской деятельности, скорее, главная заслуга принадлежит земству, а не государству. В 1873 году были открыты реальные училища в Зарайске, Скопине, Туле, Ливнах, Воронеже. Из чего следует, что Ливенский уезд был не последним в России. Реальное образование встретило поддержку в земствах и городах. Училища получают значительные субсидии от земств. Были пожертвования частных лиц.

В Ливенский уезд свозили хлеб из губерний Курской, Воронежской, Тамбовской и даже Харьковской в количестве от 500000 до 800000 четвертей. Разной муки в Ливнах изготавливалось более чем на миллион рублей, так что зимой выезжало из Ливен от 1 тыс. до 2 тыс. саней. Проходил большой торговый скотом, и этот край становился значительным рынком для соседних губерний.

По размерам своих хлебных операций Ливенский уезд в ту пору не имел соперников ни в одном из хлебных центров. А после того, как в Орле произошел сильнейший пожар, перед ливенцами обозначились радужные перспективы, но ненадолго. Через Орел, Курск, Елец и Воронеж на юг страны были построены железные дороги, и роль Ливенского уезда как хлебного центра значительно сократилась.

Во второй половине XIX столетия в Ливенском уезде, как и во многих других регионах России, отмечался бурный демографический взрыв. Если в 1858 г. население уезда составляло 216 тысяч, то через 55 лет — 388,5 тысячи человек. Земельных угодий на исходе века приходилось чуть больше 1,5 деся-

тины на едока. И поэтому чувствовалась перенаселенность и, как следствие, избыточность земледельческого труда, особенно зимой. Но русский мужик не привык сидеть сложа руки. Его крестьянский исторический разум, приспособляясь к природе столетиями, вырабатывал правила: “Готовь сани летом” — чтобы зимой обеспечить жизнеспособность семьи — и “...телегу зимой” — чтобы за короткий период лета успеть запасти продукты из земли.



Извозный промысел*

В первой половине XIX века ливенские крестьяне были вовлечены в хотя известный ранее, но не имевший такого размаха извозный промысел. Обильные урожаи, получаемые на недавно освоенных присосенских землях, удобное географическое положение и наличие старых гужевых транспортных артерий позволили городу Ливенскому краю стать как бы перевалочным центром для продуктов земледелия, производимых в своем и соседних уездах Воронежской и Курской губерний. Люди от статистики того времени отмечали, что общее число подвод, поставлявшихся на ливенский рынок и отправлявшихся отсюда зимой с зерном, мукой-крупчаткой, пенькой, пеньковым маслом, мясными тушами, достигало 380 тысяч. А это доходная занятость для многих крестьян, нанимавшихся к купцам со своей лошастью в извоз, дабы пополнить семейный бюджет.

* Повествование о ливенских промыслах, ярмарках и купечестве принадлежит перу нашего земляка историка-архивиста М.Я. Строева.

Логическим исходом экономического переворота в извозном промысле должно было явиться стремление к отысканию иных источников зимнего заработка. И потому мысль о необходимости развивать кустарную промышленность становилась все очевидней для всех и начинала приобретать поборников среди земских деятелей губернии и уезда.

Ливенская уездная Земская управа была учреждена весной 1866 года. Но активная ее работа по «воспособлению местной промышленности» началась с 80-х годов. Всячески поддерживая кустаря-ремесленника, она старалась огородить его в первую очередь от грабительского аппетита скупщиков. В конце 90-х в Ливнах создается Земский сельскохозяйственный склад, где наряду с улучшенными семенами и орудиями труда для земледелия можно было купить по более низким ценам, чем у барышников, строительные материалы, металл, мануфактуру и прочее сырье и сдать на реализацию свою продукцию.

Кроме того, на станциях Здоровец и Набережная были открыты земские лавки, в которых деловые люди могли купить различные инструменты, альбомы ткацких узоров, руководства по кустарному делу. Не менее важной была организация уездным земством ссудо-сберегательных касс и кредитных товариществ. В первом десятилетии XX века такие учреждения уже существовали в Черкасском, Россошенском, Коротыше, Баркове, Гатице, Русском Броде, Зубцово, Троицком, Бородиновке и пр. Под 12% годовых (у скупщиков — до 30%) они поставляли кустарям мелкий (до 200 рублей) кредит. В 1909 г. на приобретение материалов, покупку ремесленных и кустарных инструментов и снаряжение в отхожие промыслы ими было оформлено 189 ссуд на 34679 рублей.

В это же время на средства Земства в селах Здоровец и Россошное открылись курсы, на которых кроме земледелия изучались основы ремесленного дела. Их выпускники трудоустроивались в волостных правлениях техниками-старостами. Кроме того, в 1912 г. в Ливнах открылись курсы счетоводов кредитных товариществ, а жены председателя земской управы Лаврова и земского врача Колпенского на личные средства организовали обучение крестьянок ткацкой и кружевной профессии.

В 1903 и 1912 гг. в Ливенском уезде были устроены сельскохозяйственные и кустарно-промышленные выставки для ознакомления не только с дарами земли, но и с произведениями сельских умельцев. В 1913 г. статистическое отделение Орловской губернской земской управы опубликовало результаты волостного обследования кустарно-ремесленной промышленности. Из этого документа видно, что в Ливенском уезде на рубеже XIX-XX веков насчитывалось 4771 крестьянское хозяйство, занимающееся мелким предпринимательством, а трудилось в них 7448 человек. Тон же задавала Успенская волость, где из 1918 дворов семейным бизнесом было охвачено 1462 хозяйства. Кстати, заметим, что кустарь работал, как правило, на рынок, а ремесленник — на заказ, часто с материалом заказчика. Причем пользовались они своим инструментом, под крышей собственного дома и в большинстве случаев без наемных работников.

Поистине всенародным промыслом жителей Успенской волости было изготовление пеньковой обуви — чуней. В ее селениях чунеплетением тогда занималось 1325 крестьянских хозяйств с 2557 работниками, из которых 1855 — мужчины, 250 — женщины, остальные — подростки. В Куначе насчиты-

валось 865, в Успенском — 678, Воротыньском — 577, в Липовце — 378, Алдобаевке — 44, Березовом Верхе — 5 и Яковке 10 мастеров. Этим же промыслом, правда, в незначительных объемах занимались также в Воловской и Гатищенской волостях. В техническом отношении их производство велось простыми орудиями: плетушка, свайка и колодка — вот и весь инструмент.

В Успенской волости, как и в целом уезде, искони возделывали и трепали коноплю, а с сокращением посевных угодий это сырье в изобилии поставляли сюда из других уездов. Все это, а также дешевизна работ и доступность цен для потребителей обеспечивало хороший сбыт. И не удивительно, что в 1920 году в ливенскую кооперацию было сдано 45000 пар чуней. Тогда ни одна местная ярмарка не обходилась без этого товара.

Кроме того, разъезжая по селам, скупщики закупали его оптом и возами отправляли не только в южные города, но и в Москву и С.-Петербург. В Москве на месте известного ГУМа стояли торговые ряды и среди них — лапотный, на котором особым спросом пользовались наши пеньковые чуни. Удобная и прочная, эта массажная обувь была желанна не только самим крестьянам, но фабрично-заводским рабочим, шахтерам, портовым грузчикам, геологам, кровельщикам, трубочистам и т.д. И если цена лаптей была 7-10, то чуней 20-30 копеек за пару.

Значительная часть предпринимателей Успенской волости — 45 хозяйств — строили свой бизнес на изготовлении телег, тарантасов, колес, дуг, саней и салазок, прялок. В 44 дворах ваяли валенки, шерстяные и полушерстяные изделия, портняжничали в 20 хозяйствах, шили сапоги, ботинки и кожаные галоши. В 10 хозяйствах изготавливали мебель, были и такие, где

выделывали овчину, изготавливали сбрую, а также веревки и бечевки из пеньки. Кузнечным и слесарным производством промышляли в 9 хозяйствах.

В селе Успенском кроме всего прочего имелись семьи, где обжигали кирпичи, плели рыболовные сети и изготавливали гармошки. Были здесь свои мастера по выделке из камня мельничных жерновов, надгробных плит, корыт, бочары, лозовязальщики и иконописцы. И не случайно односельчане до сих пор хранят в памяти названия домов тех кустарей, что когда-то за ними закрепились: богомазовы, белохоновы, бондорины, вальщикovy, овчинниковы, плотниковы, сапожниковы...

Характер той или иной кустарной отрасли в Ливенском уезде обуславливался прежде всего потребностями местного населения, обработкой природных богатств края и возможностью сбыта продукции. К числу весьма распространенных относилось кузнечное производство, включающее ремонт сельскохозяйственных орудий труда и предметов домашнего обихода, а также изготовление кос, серпов, подков, сошников, рогачей, лопат, топоров, ножей, гвоздей и других предметов. Этот промысел давал занятия и дополнительный заработок 293 семьям. Больше всего им занимались в волостях Барковской — 22, Россошанской — 21, Царевской — 20, Большовской — 19, Вахновской, Вышнедолжанской и Пол-Успенской — по 18, Хмелевской — 16 дворов.

К этой же группе относилось слесарное и холодное кузнечное дело, охватывавшие 150 дворов. Эти промыслы особенно были развиты в Вахновской волости, 91 работник — почти половина из д. Шебаново. Работая на кровле крыш жестью, лужении медной посуды, пайке самоваров, а также на изготовле-

нии металлических ведер, кружек, печей, самоварных труб, блюх для сбруи, жестянки и слесари зарабатывали в среднем 52 рубля за сезон.

Другая важная отрасль местной промышленности — изготовление кирпича. В уезде таких мини-заводов насчитывалось 191, сосредоточены они были в волостях Вахновской — 44, Покровской — 27, Барковской — 24, Зубцовской — 18, Вышнеольшанской — 17, Становской — 14. За сезон один кирпичник зарабатывал 78 рублей. К этому же производству относилось и изготовление гончарами кухонных и садовых горшков, кувшинов, махоток, чашек, чайников, кружек-мерников. Их изготавливали как на заказ, так и на рынок, львиная доля доставалась скупщикам. Хороший гончар мог сделать за день до 50 горшков. В зависимости от размера и качества рыночная их цена была от 5 до 20 копеек за штуку.

Исконно не только в уезде, но и за его пределами славились кирпичники и горшечники из деревни Плешково. А в Островской волости изготавливали кровельную черепицу. И уж, разумеется, в краю, богатом известняком, немало мужчин было занято его добычей, обработкой и изготовлением жерновов, надгробных памятников, корыт. Но более всего известняка использовалось для строительства фундаментов, погребов, сараев, оград, порогов. Добывали и обрабатывали его зимою, цена одной плиты кубической формы размером от 12 вершков до одного аршина — 25-50 копеек.

Практически в каждом селении были свои плотники и столяры. Многие из них специализировались только на своем виде изделий. К примеру, экипажным делом (телеги, сани, салазки) в уезде занималось 310 крестьянских хозяйств. В 421 хозяйстве

изготавливали мебель. В уезде было также 50 мастеров по прялкам. Прялки слыли в то время престижным приданым девушке. Усилиями плотников, кузнецов и слесарей в последней четверти XIX века начали мастерить молотилки и ручные веялки. Больше всего ими занимались в Вышнеольшанской — 17, Россошенской и Царевской волостях — по 8 дворов.

Степень занятости обработкой животноводческой продукции (овчинной, кожевенной, шорной и сапожной) определяли местные условия. Там, где больше было возможностей для выпаса скота и заготовки кормов, там разводилось больше овец, крупного рогатого скота. Выделкой овчин и кож в уезде занималось 203 человека (131 хозяйство). Валовая выработка овчинника и кожевника составляла 196 рублей, чистый доход — 104 рубля. Шорный промысел (изготовление упряжи) обеспечивал занятость в 76 дворах.

Большое распространение получило сапожное производство, которым было охвачено 541 крестьянское хозяйство. Как правило, сапожники работали на заказ и загружены были почти круглый год. При усердном труде каждый из них мог выручить 80 рублей в год.

Среди кустарных занятий наших предков немалая роль отводилась войлочному производству: выделке полстов (войлоков) и валенок. Наиболее заметной в их изготовлении была Черкасская волость, где этим ремеслом занималось 9 дворов. Валенки валяли в 158 дворах уезда. Шерстяные и полушерстяные ковры, попоны и подстилки ткали в 40 хозяйствах.

И уж никак не забыть портняжное и “белошвейное” производство (изготовление шуб, тулупов, чекменей, брюк, женских одежд и пр.), которое охватывало 626 дворов. Заработок пор-

тного за сезон составлял 30-50 рублей. Сшить шубу тогда стоило 1 рубль, шаровары — 20 копеек.

И все же деревня со своими ограниченными потребностями не давала и не могла дать крестьянину желаемый заработок. Ее население могло довольствоваться одним кузнецом, одним бочаром, одним колесником; другой кузнец (бочар и т.д.) не находил уже сбыта своих изделий.

По существовавшим в те времена порядкам убывающим на заработки выдавались паспорта. И если в 1888 году в уезде их было выдано 11472, то уже через четверть века — 39199 штук. Толпами отправлялись крестьяне в южные губернии и Малороссию. В большинстве своем на заводах и фабриках они трудились землекопами, грузчиками, а плотники и штукатуры — на стройках.

Плотники уходили, как правило, в Малороссию и нанимались у так называемых рядчиков. Но очень многие отходники трудились на полевых работах, обычно косарями. В урожайные годы их труд оплачивался от 1,5 до 3 рублей в день. При этих условиях, поработав на покосе 2-3 месяца, они приносили домой по 100-150 рублей “на хорошего работника”. Но отходники возвращались со звонкой монетой в кармане далеко не всегда. Как сообщалось из Вахновской волости, “крестьяне в нынешнем 1890 г. отправлялись в Таврическую губернию и земли Войска Донского — для приискания полевых работ, но возвратились почти ни с чем, питаясь по пути Христовым именем”. Следует заметить, что немало крестьян работало тогда на соседних полях у помещиков, на мукомольных мельницах и называли их батраками. Зарабатывали они, конечно, намного меньше, чем отходники. К примеру, поденная плата косяку на хозяйских хар-

чах в Ливенском уезде в 1899 году составляла всего 44,9 копейки.

Так, дополняя и питая местными и отхожими промыслами свое крестьянское тягло, сельские подвижники уже не так боялись лишнего ртов. Конечно, деньги, материальное благополучие значат много. Но хотелось бы, чтобы читатель сосредоточился не только на этом обстоятельстве. Дело в том, что народные промыслы на Руси издавна были семейными. И почти в каждой отрасли рядом с отцами и матерями постигали ремесло их дети. Вовлекая их в непосредственную жизнь, родители воспитывали в чадах хозяйскую хватку, практичность, предприимчивость, собранность и готовность быть опорой родовому древу.



Ливенские ярмарки

Пожалуй, самыми яркими событиями в дооктябрьское время в ливенской жизни были ярмарки. Их ждали, к ним готовились не только торговые люди, но и почти все взрослое население города и уезда. И так повелось исстари на Руси, что ярмарки обыкновенно приурочивались к праздничным дням. Обычно утром в день открытия ярмарки в местном храме служили молебен, на котором обязательно присутствовали представители власти, «именитые люди». После службы верующие совершали из церкви крестный ход на ярмарочную площадь, где духовен-

ство служило еще один молебен. И только потом уже закипала бойкая торговля.

Историческое лицо российской торговли изменялось непрерывно из века в век. Так было и на Ливенщине. Здесь предшественниками ярмарок XVIII — начала XX веков тоже были торжки и торжища, пришедшие из времен царей Алексея Михайловича и Петра I. А устраивались они вплоть до последней четверти XVIII столетия в «северном предместье» города, расположенном в непосредственной близости от *Малого острога*, за крепостным рвом. Позже эта земля стала известна как *Красная площадь*, где были сосредоточены ряды с красным товаром (ткани, мануфактура фабричного, а не кустарного производства), а также овсяный, дегтярный, соляной и другие с их многочисленными лавками, харчевнями и погребями, где служилые люди, а потом *однодворцы* производили «всякую лавочную и мелочную торговлю».

В 70-х годах XVIII века воеводская канцелярия выделила за рекой Ливенкой на выгонной земле 29 десятин 450 сажень для ярмарочных торгов. А по имени первой ярмарки, проводимой в 10-ю пятницу по пасхе, эта торговая площадь стала называться *Десятой*.

Впервые об этой ярмарке мы узнаем из документов межевого фонда РГАДА за 1779 год: «... на градской оною города земле, считая от святыя Пасхи в 10-ю пятницу бывает ярмонка, на которую до показанного времени за 5 дней съезжаются из городов Калуги, Тулы, Орла, Курска, Арзамаса, Воронежа, Белгорода, Ельца, Белева, Коломны, Болохова и из других поблизости лежащих городов привозят,

возвращая из Коренной ярмарки (из города Курска, М.С.) шелковые, суконные, бумажные и полотняные товары, чай, сахар, кофей, разные фрукты и напитки. Пригоняют из казацких станиц скот казацких и горских пород и лошадей числом до 600 и более. Селения же жителей привозят разный хлеб, ссыпают тысяч до 70 четвертей и более».

Кроме того, в справочнике, выпущенном еще при Екатерине II, один из первых историков торговли в России рассказывает также о ярмарках в селе помещика Скорятина Красном, открывающихся 30 июля (здесь и далее даты указаны по старому стилю) и однодворческом селе Покровском (Любовше тож) 15 июля. «Сюда приезжают, — писал он, — из окрестных городов купцы и разночинцы с шелковыми товарами и другими, но по большей части мелочными, также и крестьяне со своими изделиями». Вместе с повышением товарности сельских хозяйств, ростом ремесленного и промышленного производства, укреплением социально-экономических связей Ливенского края с другими экономическими регионами страны в городе и уезде происходило расширение ярмарочной и базарной торговли. Так, если в 1834 г. в Ливенском уезде насчитывалось четыре ярмарки, то уже в 1888 г. — 13, а в первом десятилетии XX века их было уже 26, что составляло около 25% всех ярмарок Орловской губернии.

Открытие как ярмарок, так и базаров в губернских и уездных центрах осуществлялось с разрешения Министерств внутренних дел и финансов, а сельских — уездных и губернских земских управ. Тем самым власть, наблюдая свои доходы, ограничивала слишком большое размножение торгов. Известно, например, что в 1894 г. Ливенская земская управа ходатайство-

вала перед МВД об открытии базара в Беломестной слободе, но Министерство отклонило просьбу ливенцев. И только по протесту Орловского губернатора Николай II решил этот вопрос положительно. И другой пример: в 1902 г. общество села Большая Чернава ходатайствовало об открытии в их населенном пункте ярмарки со 2 по 8 июля, но Ливенское земство отклонило это прошение, ссылаясь, что в 7 верстах от Чернавы есть такая ярмарка — «Кирики».

В 1917 г. в Ливенском уезде функционировало 26 ярмарок. Товарооборот первых составил 603750, а сельских — 167700 рублей. Все они были смешанными — с разнообразным товаром: мануфактурой, галантереей, сельскохозяйственными изделиями, кожевенным сырьем, шерстью, конями, различным скотом и характерной для Орловской губернии пенькой и коноплей. Много было также товара «для народного обихода»: воск, мед, рыба, деготь, мыло, соль и тому подобное. Кстати отметим, что на городских ярмарках совершалось довольно много оптовых сделок.

В конце XIX-начале XX веков самой крупной в губернии по товарообороту — до 240000 рублей — считалась Рождественская ярмарка, открывавшаяся 23 декабря. Она служила жителям для закупки всего необходимого в хозяйстве, что не изготовлялось дома. Для сбыта сельскохозяйственных продуктов она почти не имела значения, ибо скупка хлеба производилась в самих окрестных селах и на базарах.

Другие были посромнее: Ивановская с оборотом до 95000, проводимая с 23 августа; Всеядная — 57000 — перед масленицей и Никольская — 23000 рублей, открывавшаяся 1 декабря. Главными предметами торгова на Десятой и Иванов-

ской ярмарках были сыромолотый хлеб в зерне, также лошади и домашний скот. Особенно выгодной считалась продажа живности. Да и покупалась она в большом количестве. Так, в 1902 г. на Десятую ярмарку было пригнано 1040 голов крупного рогатого скота и 2608 лошадей, а продано 899 и 2380 соответственно.

А продолжались, как правило, торги — городские до 7, сельские — от 1 до 3-х дней.

Важным участком на Десятой ярмарочной площади была бойня. Здесь резали скот, привозимый на продажу из отдаленных волостей и соседних уездов, а также частично пригоняемый сюда по скотопрогонным трактам из Малороссии, Воронежской и других местностей. Часть мяса и сала продавались здесь же на мясных рядах, немало здесь изготавливалось солонины, но львиная доля говяжьего и бараньего сала перетапливалась на салотопленном заводе и отправлялась в Москву, Санкт-Петербург, Ригу и другие крупные города. Многие крестьяне из соседних сел, да и малоимущие горожане закупали на бойне скотские головы, ноги, съедобные внутренности, что являлось немалым подспорьем в их жизни. Кстати, при забое скотины в дело шли не только мясо, но и свиная щетина, кожи, рога для изготовления гребней и пуговиц, копыта для варки клея и сами кости, используемые для удобрений.

Ярмарочная торговля в уезде, как и в других местах в России, была оптовая и розничная. Первая состояла в сбыте за пределы уезда сельскохозяйственных произведений в сыром виде и товаров, изготовленных на местных фабриках и заводах. А розничная заключалась отчасти в продаже тех же произведений для удовлетворения местным потребностям, также и всех

вообще предметов, необходимых в домашнем быту. По выручке розничная торговля уступала оптовой и потому привлекала в уезд большее число капиталов, нежели сколько выпускалась из него. Все это благоприятно сказывалось на экономике города и уезда.

Эти торги были исключительно местного значения и так же, как и городские ярмарки, совпадали с каким-нибудь церковным праздником. Наиболее значительные из них были расположены, как правило, на каком-нибудь тракте. Так, на Воронежском большаке — в селах Навесная — Пестрая перед масленицей; Цареве — Жень-Муроносец с 10 февраля; Борки — Троицкая со дня святой Троицы. На Острогожском тракте — в селах Волово — Преполовенская ярмарка, за две недели до праздника Преполовения; Гатище — Казанская с 6 июля; на Старооскольском — Долгое — Сретенская с 26 апреля и др. На сельских ярмарках наибольший товарооборот наблюдался на гатищенской ярмарке — до 25000 рублей, а вот на Покровской в селе В.Большое (с 25 сентября) он едва достигал 1500 рублей.

Сельская ярмарочная, а также базарная деятельность обыкновенно усиливалась перед весенней посевной и уборкой урожая. А вообще-то немало городских и уездных ярмарок проходило в зимний период, хотя в Орловской губернии в это время года они были редки и незначительны.

На сельских же торгах крестьяне сбывали разнообразные предметы своей кустарной промышленности (столярные, гончарные, скорняжные, сапожные, плетеные из пеньки и ивовых прутьев изделия и пр.), а также произведения своего сельского хозяйства (хлеб, крупный и мелкий рогатый скот, лошадей птицу,

куриные яйца, коплю и масло из нее, знахарские снадобья).

В свою очередь, селяне приобретали у разъезжающих по ярмаркам торговцев щепетные (нарядные, щегольские одежды, шелковые и бумажные платки, заячьи меха, ленты, шнурки, кушаки, кумачи, выбойку, бисер, зеркала, перстни, кольца, наперстки, серьги и т. д.) и москательные товары (краску, ладан, серу, скипидар, ярь), а из съестных припасов — соленую рыбу, икру, соль, сахар, калачи, пряники, жамки. Сверх того они закупали разного рода глиняную, деревянную, полуфаянсовую и стеклянную посуду фабричного производства.

Наконец, многие из них покупали необходимые для своего хозяйства крупный и мелкий рогатый скот, лошадей и птицу. Кроме крестьян на ярмарках бывало много купцов или их представителей-приказчиков, которые закупали, как правило, оптом разные сельскохозяйственные произведения: хлеб, пеньку-сырец, коноплю и конопляное масло, сырые кожи и овчины, перья, пух, щетину, конский волос и прочее. И нередко случалось так, что мощное купечество путем оптовых закупок обескровливали мелкие ярмарочные торги, вынуждая крестьян непосредственно обращаться к развитой городской торговой сети. Впрочем, надо признать, что служили сельские ярмарки преимущественно для удовлетворения потребностей крестьянского населения.

Особенностью ливенских ярмарок было то, что 15 считались конскими. Заметим, что торговля лошадьми происходила больше весной, летом и осенью. Колебания оборота на всех ярмарках вообще в значительной мере зависели от степени урожая и общей экономической конъюнктуры в стране. Парадоксально, но факт: наиболее тяжелые для России и Орловский губернии неурожайные 1839, 1852, 1867, 1884, 1891 и последовавшие за

ними один-два года были годами с самым большим рыночным оборотом. Тогда как на ярмарках, так и на базарах очень много покупалось продовольственного и семенного зерна, кормов для скота. И спешно продавали различный скот, домашнюю птицу, причем, не только излишние, но даже самые необходимые в хозяйстве. Кроме того, в такие тяжелые годы кустари и ремесленники везли на продажу различные свои изделия и все это сбывали за бесценок. А наживались барышники, привозившие из более благополучных регионов хлеб в зерне и муке, и выгодно для себя продавали его здесь.

И еще одна особенность ярмарок: ассортимент сбываемых и приобретаемых на них произведений находился в прямой зависимости от времени года. В весенние месяцы привозилось множество крестьянских земледельческих орудий: бороны, сохи, телеги с необходимыми к ним принадлежностями. В летние — косы, серпы, грабли, деготь и, отчасти, строевой лес. В осенние — крупная и мелкая деревянная посуда: бочки, лохани, ведра, корыта, а также самопрялки и разного рода живность — овцы, поросята, гуси, утки, куры и индейки. А вот зимой на ярмарках в ходу были материалы для изготовления телег, саней, а также свиные туши, птица, овечья шерсть для пряжи, пенька, конопляное масло, посконь, древесный уголь, жмыхи, хлеб. Как видим, все это было делом рук местных земледельцев и ремесленников. Восстановить бы нам — не эти картинки стоической жизни, а обилие своих, отечественных, исходных продуктов на нынешних торгах!

Нетрудно заключить, что ярмарки избавляли мелкого производителя, будь то кустарь или сельский хозяин, от тяжелой и экономически разорительной зависимости от скупщика и торговца, являющихся в большинстве своем одним лицом. Ярмар-

ки давали некоторое право свободных сделок, свободного выбора. Их достоинством было отсутствие строгой специализации. Поэтому каждый из коммерсантов являлся и покупателем всякого рода товаров, и продавцом различных предметов и продуктов. И таким образом мог без лишней затраты времени делать свои дела и по закупке, и по сбыту. Кроме того, являясь своего рода школой передового опыта, ярмарки также содействовали улучшению кустарных изделий и скота.

Кстати, с расширением железнодорожных сообщений, почтово-телеграфных и кредитных учреждений характер торговых сделок в уезде, как впрочем и во всей России, сильно видоизменился и сократился. Но все же ярмарки продолжали играть важную роль в торговой деятельности уезда. По заведенным тогда правилам на ярмарках, продолжительность которых была не более недели, разрешался беспощинный торг. Более того, все жители города имели право без пошлины открывать в своих домах постоялые дворы и гостиницы. В то же время купечество платило городской думе значительные суммы за балаганы, лавки, навесы, шалаши, склады, погреба, весы.

На главной торговой площади — Десятой были ряды: житный, жировой, соляной, москательный, горшечный и другие, продажа велась также с возов, с земли. Съестные товары продавались фунтами, пудами и бочками; сукна и материи аршинами, поставами и косяками, а материалы для женских работ литрами (1 литр равна 406,7 г). Ими взвешивали шелк и пряденное золото и серебро.

Кроме трактиров, кабаков и харчевен обслуживали посетителей также лавки с самоварами и бойкие, нарядные разносчики, всегда веселые, с прибаутками, предлагавшие сбитень, калачи, пря-

ники, жамки, а в летнее время — прохладный квас из погребов. Здесь же возникала разветвленная сфера общественных увлечений и зрелищ: выступали дрессировщики, фокусники, кукольники, гимнасты, акробаты. Веселили народ и местные балагуры, играли гармошки, странники пели духовные песни. Ярмарочное веселье нарастало постепенно. И хотя на ярмарках много пили, пьяных не было. Ну а многие сделки совершались в трактирах за обеденным столом или за городом у цыганок (сегодня, кстати, эти стародавние обычаи воспряли с новой силой, да и партийно-советской элите они не были чужды).

Во всех городских и сельских ярмарках самое активное участие принимало купечество, для которого они были необходимым и реальным условием существования. Именно на них, при благоприятных обстоятельствах и удачливой предприимчивости, накапливались капиталы, выведившие ливенских купцов на всероссийский рынок и позволяющие им заводить промышленные предприятия.



Ливенское купечество

Адамовы и Акатовы... Известен их вклад в развитие экономической и общественной жизни города и его уезда. Достигшие высот в своей сфере, они представляли лишь вершину айсберга, подножие которого составляли сотни их менее талантливых и удачливых, а потому и почти никому неизвестных собратьев. Кого из ливенских купцов мы знаем или, точнее,

знали до последнего времени? Аксеновы, Шиловы, Заседателевы — вот, пожалуй, и все. Прочие оставались в неизвестности.

Интерес к теме усугублен тем обстоятельством, что среди множества деятелей кто-то из читателей, возможно, обнаружит своих предков. Чем они занимались? Как жили? Какие добрые дела творили? Ответов на эти вопросы не было. И все же годы забвения проходят.

Становление Ливенского уезда как одного из важных хлеботорговых пунктов Центрального Черноземья было обусловлено естественными историческими условиями. Московское государство, прекратив разорительные татарские набеги, начало проводить здесь активную земледельческую колонизацию. На протяжении всего XVII столетия царское правительство не только не препятствовало переселению к служилым людям на Присосенские земли их родственников, знакомых, а затем малороссиян и черкасов с их прежней родины, но и всячески содействовало этому. Кроме того, оно щедро раздавало это «Дикое поле» знатным придворным и военным людям, которые также из своих старых имений везли сюда на жительство работный люд. Так, к концу века здесь началось безудержное освоение степных черноземов, главным образом под зерновое хозяйство. Получая обильные урожаи на девственной почве, ливенцы не только обеспечивали продовольствием местное население, но и давали свои избытки на «прокорм» другим регионам Московской Руси.

Очевидное влияние на становление этого края оказали также искони известные татарские шляхи, послужившие главными обозными дорогами для движения к нему хлебных грузов, а также расходившиеся от него радиусом межгородские так на-

зываемые большаки на Новосиль, Елец, Землянск, Старый Оскол, Тим, Малоархангельск. Позднее район пересекла с севера на юг Верховско-Мармыжинская линия Юго-Восточной железной дороги.

Все это, разумеется, позволяло местным предпринимателям с успехом выполнять оптовую посредническую деятельность, благодаря которой Ливны — этот большой торговый перекресток — и был, на наш взгляд, впоследствии назначен уездным центром.

Проблески здешней торговой деятельности, хотя и своеобразные, восходят к седой старине. «Есть историческое свидетельство, — говорится в книге «Торговля и промышленность Европейской России», — что после нашествия татар в конце XIII в. последние, придя в Ливенскую волость усмирять местных князей, забрали здесь в плен «немецких и цареградских купцов», прибывших сюда... для торговых целей». Это мнимое процветание, однако, просто объясняется тем, что здесь в то время властвовал татарский баскак Ахмат, бравший огромные поборы с местного русского населения и устроивший здесь для склада особые «Ахматовы слободы», в которые для скупки и являлись иноземцы.

А впервые о торговле в Ливнах, а также вывозе за их пределы различных товаров мы узнаем из Приправочных и Писцовых книг и других документов. Уже в 1615 г., несмотря на повторяющиеся грозные набеги крымцев на Присосенские земли, в городе велась достаточно оживленная торговля. Так, в Малом острожке функционировали 37 лавок, 4 стола и кабак, сдававшийся в «откуп в Розряд». А держателями их были служилые люди. Упоминается также лавка «черного старца»

Сергиевского монастыря. Были в крае и такие предприимчивые люди, которые, презирая опасность, вели торговлю с донским казачеством. Из «Воронежских актов о торговле» мы узнаем, что еще в 1639г. «с Воронежа и из украинских городов, с Ельца, с Ливен, рекою Сосною, а из реки Сосны, рекою Доном всякие люди возят на Дон в казачьи юрты: хлебные запасы, вино и мед пресной, и сукна всякия, и холсты, и зелье, и свинец». Как видно, этот водный путь был тогда настолько освоен, что ливенцы на стругах доставляли хлеб не только туда, но и находили пути и способы продвигать его на Свинскую ярмарку в Азов и Крым.

Но почти до конца XVIII столетия в России повсеместно отмечалась недостаточность купецкого люда по сравнению со значительностью торгового оборота. Так было и в Ливнах, хотя из одного Ливенского уезда тогда ежегодно вывозилось на продажу до 100 и более тысяч четвертей хлеба (I четверть равнялась примерно 9 пудам). А занимались этим делом преимущественно крестьяне, хотя официально вплоть до 1812 г. правительство запрещало им заниматься торговым бизнесом. И потому осуществляли они его от имени помещиков или профессиональных купцов. И везли они когда-то по рекам, а потом преимущественно по зимним дорогам продукты земледелия и животноводства в Орел, Калугу, Мценск, на Гжатскую пристань, которые оттуда отправлялись уже в Москву, Санкт-Петербург и другие места.

Еще со времен Петра I формировалась особая группа людей, которым предписывалось жить отдельными улицами «на посаде» и состоять в «тягле», т.е. плате налогов с промыслов к дворового места. Из этих людей в большинстве своем потом и вышли ливенские купцы.

С воцарением Екатерины II произошло резкое увеличение внутренней и внешней торговли за счет развития промышленности, повышения продуктивности сельского хозяйства, расширения внутреннего рынка. В 1775 году российское купечество получает от императрицы жалованную грамоту, согласно которой все купцы были разделены на три гильдии. Первогильдейцам разрешалась оптовая торговля в России и за рубежом, а также заводить фабрики и заводы. Лица, зарегистрированные по 2-й гильдии, могли заниматься как оптовой, так и розничной торговлей в России. А купцам 3-й гильдии разрешалось вести только розничную торговлю. Все они были освобождены от телесных наказаний, личной рекрутской повинности и подушного налога; вместо которого платили пошлину с капиталов «по вести объявляемых».

40-70-е годы XIX столетия были годами наибольшего подъема торговой активности в Ливенском уезде. Именно тогда местная торговая буржуазия успела отложить толстые слои значительных капиталов.

Характер ливенской торговли на протяжении XVII-XVIII столетий оставался почти неизменным. Это прежде всего вывоз сельхозпродукции в соседние регионы, а также сырья и полуфабрикатов, необходимых для развивающейся мануфактурной промышленности, и ввоз товаров фабричного производства, а также металлов, леса и колониальных товаров. А начиная с последней четверти XIX века определились преимущественные районы сбыта ливенских товаров — Северо-Западный, Центральный, Привислинский и Полесье. Яичный же товар полностью, а пенька свыше 70% направлялась за границу. Снабжение нашего края различными предметами потребления и домаш-

него обихода производилось преимущественно при участии Москвы и ближайших орловского и елецкого рынков.

Представление о различных видах товаропотоков 60-х годов прошлого века, предрельсового периода, можно составить по данным А. Тарачкова. Из ежегодно вывозимых товаров на первом месте стояла рожь — до 2,7 млн. пудов, а вместе с пеклеванной и ржаной мукой — до 3,55 млн. пудов. Далее в убывающем порядке шли: пшеница и пшеничная мук — до 2,2 млн. пудов, причем последняя — до 1 млн. пудов. Кстати, как свидетельствовал официальный источник, *«елецкая и ливенская крупчатая мука славилась особою белизною и доброотою и считалась лучшею во всей России. За эту мукою иногороднее купечество приезжало само»*. Гречневой же крупы вывозилось также до 1 млн., а необработанной гречки — 200000 пудов. По одному миллиону пудов отсюда отправлялось также пшеница и овса. Из товаров растительного происхождения следует отметить также вывоз конопляного масла — до 100000 пудов, конопляного семени — до 10000 пудов и обработанной на местных фабриках чистой пеньки — до 80000 пудов. Столько же вывозилось отсюда и льняного семени.

Из продуктов животного происхождения больше всего приходилось на вывоз свиных туш и разной битой птицы (гуси, индейки, утки, куры) — по 50000 пудов на каждой на общую сумму 200000 рублей. Кроме того свиного, говяжьего и бараньего сала отправлялось главным образом в Москву и Ригу до 50000 пудов каждого и 25000 пудов говяжьей и бараньей солонины.

С проведением железных дорог по территории уезда и соседним с ним землям, часть ливенских волостей свою продук-

цию стали направлять не по проторенным гужевым дорогам в город, а к близлежащим железнодорожным станциям, в том числе и расположенным в других губерниях.

В Городской думе, а также в уездной Земской управе наиболее часто встречаются фамилии Адамовых, Аксеновых, Бондаревых, Шиловых, Прохорова, Маторина, Фролова, Алтухова, Скуридина, Булгакова и других.

Некоторые из ливенских предпринимателей были представлены в Орловской губернской земской управе. В разное время гласными в ней были ливенцы: Н.И. Маслов, В.Е. Савков, Г.Ф. Скуридин, М.Ф. Адамов и другие, а С.Н. Маслов в 1907-1910 гг. возглавлял губернское земство.

Естественно, что вся эта служба давала им ряд преимуществ и представляла широкие возможности их дальнейшего обогащения. Отправляли они также и другую службу. К примеру, Ф.А. Заседателев длительное время работал председателем уездного по промысловому налогу присутствия.

Но устройство тогдашней городской и уездной жизни было многообразным. Взять хотя бы общественные организации, которые всерьез были озабочены, как видно из публикаций, судьбой Присосенского края.

В одежде, быту и укладе жизни купечество все более ориентировалось на чиновничество и дворянство. Милосердие и милостыня были одной из основ русской жизни. Обмануть не считалось грехом, сплутовать в торговой сделке — тоже, но вот нищему и нуждающемуся не подать — грех. И казалось тогда, что непоколебимость торгово-промышленного капитала будет вечной. Но 17 ноября 1917 г. большевистский декрет упразднил все российские сословия. А 22 октября 1918 г. председа-

тель Ливенского комитета бедноты Енин докладывал уездному исполнительному комитету, что в городе и уезде «производиться отмена частной торговли и переход таковой в местные кооперативы под контролем комбедов». Повсюду вместо частных торговых заведений открывались новые под названиями: «Коммунистическая колбасная», «Мануфактурный коммунистический магазин» и т.п.

Так заканчивало свою историю отечественное, а в том числе и ливенское купечество. Теперь лишь можно сожалеть, что имена торгово-промышленных предпринимателей так долго возвращались к памяти ныне живущих поколений.



Изобретение первого комбайна

В году 2001 в администрацию города Ливны пришло письмо из Украины, из города Запорожья. Директор автозаводского музея истории М.П. Шевелев просил прислать сведения об изобретателе первого комбайна Буцком. Было сказано, что он уроженец Ливенского уезда, и значилась только фамилия, без инициалов. Мы никогда не слышали такой фамилии в Ливенском районе, тем более изобретателя. Сделали запросы, но ни Орловский краеведческий музей, ни паспортный стол надежд не оправдали.

Следующим этапом было изучение Списка населенных мест Орловской губернии Ливенского уезда 1927 года. Беглый просмотр положительного результата не дал. Только при повторном внимательном анализе географических названий был обнаружен населенный пункт Раисино-Буцких. В 78 крестьянских хозяйствах проживало 408 человек. Расстояние от уездного города Ливны — 48 км.

Основательницу поселения Раису Буцкую, родственницу известного поэта Огарева, здесь помнят только по рассказам. Вспоминают, что среди сыновей барыни один ветеринар, лечивший животных бесплатно, а другой — композитор, преподававший в Петербурге. Старожилы рассказывали, что после революции Буцкие покинули родные места.

Место старой усадьбы сильно заросло, но еще можно в зарослях обнаружить следы фундамента дома и цепочку из пяти прудов. Об исследованиях написали в Запорожье, но ответа не получили.

В книге «Вся Россия», изданной еще до революции А.С.

Сувориным, среди землевладельцев Ливенского уезда значилась фамилия Буцкий Дмитрий Петрович. В книге «Музыкальная Орловщина» можно было более подробно ознакомиться с биографией Буцкого А.К., где говорилось, что остались родственники в Ленинграде.

Прошло целых пять лет после письма из Запорожья, и учитель информатики Казанской средней школы Г.В. Мухаметов прислал послание, что внук Буцкого А.К. Дмитрий Константинович Буцкой собирает информацию о своем деде и помог установить контакт между нами.

Вот, что пишет Дмитрий Константинович Буцкой. «История начинается с конца 1860 г.-начала 1870. Буцкой Дмитрий Петрович вместе с сыновьями Константином и Алексеем повез в Москву сельхозакадемию показывать сделанный ими комбайн. У нас сохранилось его письмо родным в деревню, в котором описывается начало этой эпопеи (поездка и первые показы). Главным изобретателем судя по всему был сам Дмитрий Петрович, т.к. сыновья в тот момент были оба достаточно молоды (Константин учился в Москве, а Алексей был моложе)».

Приводим читателям эти воспоминания изобретателя первого комбайна.

«Дорога, выбранная нами на Козлов, оказалась невыгодной во всех отношениях. Основываясь на ложных слухах, я сделал непростительный промах, поехав на Козлов.

От Ельца до Козлова оказалось 150 верст, и ящики с нас взяли вместо 9 р. 16.

Дорога была адская, то сплошные моря, то пески зыбучие. Честь и слава нашим волам, которые по этой дороге довели машину до Козлова

На Козлов нам из Ельца ехать не следовало, а следовало ехать на железную дорогу выше Козлова на 60 верст, так нам и в Ельце купцы толковали, но так как мы там же узнали, что волы наши отправились на Козлов, говоря, что им так приказано, то и мы должны были ехать в Козлов, чтобы даром прокатиться 60 верст лишних. Но однако мы съехали с машиной весьма удачно под Козловом верст за 20 в воскресенье вечером. Машина прибыла рано утром в понедельник.

На железной дороге с машин взимается двойной тариф с пуда: свесивши ее, оказалось в ней 84 пуда, взято с нас до Москвы 57 рублей. Поставлена она была на особую платформу, одна. Мы просились ехать с ней на той же платформе, но нам не разрешили, и, как оказалось впоследствии, хорошо сделали.

И так машина двинулась из Козлова в 2 часа ночи с понедельника на вторник. Мы же отправились во вторник в 7 часов утра, а в 11 вечера были уже в Москве, проехав 400 верст. Машина же должна прибыть в среду к 11 часам утра, но не пришла. Мы же, переночевав в Москве, отправились в Академию к Косте (имеется в виду Петровская земледельческая и лесная академия, основана в 1865 г., ныне Московская сельскохозяйственная академия им. К.А. Тимирязева, ред.) и с ним вместе отправились в Москву к вечеру:

Утром в четверг оказалось, что наша машина еще в Рязани и что когда будет, неизвестно. Забрав все свои пожитки, отправились мы в четверг обратно в Академию, и там отыскивали себе дачу или комнату на даче с балкончиком, и в ней поселились.

Наконец только в субботу приползла наша машина, которую Леша получил в весьма неисправном виде. Медные подшипники были украдены и кое-какой мелочи не оказалось. дело зате-

вать было некогда, и он привез ее в Разумовское, заказав по дороге подшипники, а так как он попал не к машинисту, просто к меднику, то тот содрал с него за две медные подкладки в подшипнике 6 рублей да за ними нужно было ехать. В понедельник только мы их добились и наладили нашу машину, вместо холстины натянули клеенку.

Итак, во вторник была назначена проба, но так как мы не известили начальство, что машина готова, то и не сделано было наряда для опыта, и потому проба была в среду 9-го, в 6 часов вечера.

Когда прибыла машина в академию, все чрезвычайно ею интересовались, но видно было, что все были уверены, что машина такого рода невозможна. К тому же Леша немного поддержал это их мнение. Во вторник, когда она уже была готова, он натянул с Костей веревки без меня и вздумал проехать немного, чтобы все стало на свои места. Ему дали пару лошадей. Когда уже тронули, то левое большое колесо не стало вертеться, а тормозило, тем более что двор, на котором стояла машина, вымощен камнем. К этой оказии сошлось много слушателей и начальства и увидели, что машина не идет даже без работы. Кое-как, однако, сделали небольшой круг и ввезли на двор, и в воротах зацепили перекладиной, которая на конце дышла, за столб и сломала ее. Итак, в тот вечер, разошелся весь народ совершенно уверенный на опыте, что машина идти не может.

На другой день перекладину исправили, и к 5 часам впрягли 4 лошади здоровенных, но не съезженных в дышле, они немного поартачились, но наконец двинули, и машина наша завертелась. Толпа слушателей бежала за нею. Доехав до поля, которое от фермы так же, как от нашего дома до конторы, мы остановились,

чтобы подождать начальство. Начальство не замедлило явиться. Машина двинулась на поле.

Леша был кучером. Боясь, чтобы лошади не остановились, он ехал скорым шагом, почти рысью. Вся толпа бежала за ней рысью, и когда машина въехала в ряд, то начала действовать превосходно. Когда начала валить из нее солома и вертушки подбирать часть спереди, то и профессора, и директор, забыв свою важность, пустились за нею бегом. Проехав таким образом весь ряд, сажень 70, который мы положили с намерением с заворотом, чтобы показать, что и на поворотах она может действовать, машина остановилась. Тогда-то можно было видеть всеобщее удивление.

Профессора мои немного призадумались, вице-директор, профессор сельского хозяйства Стебут, пожелал подробнее видеть, как она подбирает. Для этого мы положили впереди нее еще два снопа, и опять двинули на них машину, и тут он удостоверился, что подбирает она очень чисто.



В огне и
сумраке тревог

Начало XX века оказалось слишком даже насыщенным событиями исторического масштаба для России и его частицы — Ливенского края. Три революции, мировая и Гражданская войны, конец монархического правления династии Романовых; позднее коллективизация, раскулачивание и коренная ломка многовекового уклада крестьянской жизни; наконец, беспощадное искоренение православной веры. Целая эпоха, достойная отдельной книги. Для наших земляков особняком в череде этих событий стоит болезненный процесс установления советской власти, августовский крестьянский мятеж августа 1918 года, подавленный столь кровопролитно и массово, что многие поколения ливенцев через кровь и плоть пронесли его последствия. Любителям краеведения, которые подробно интересуются именно этим отрезком исторического времени, мы хотим порекомендовать книгу земляка Ю.И. Бондарева «Летопись города Ливны», которая готовилась к изданию одновременно с нашей.

После отречения императора Николая II от престола взять ситуацию под контроль сразу же вознамерились большевики. Они попытались склонить на свою сторону солдат расквартированного 257-го запасного пехотного полка. Руководителем партийного комитета был избран И.Д. Селитренников. Однако, как пишет краевед К. Таратухин, действия большевиков натолкнулись на противодействие со стороны местной интеллигенции и части крестьянства, которые не желали разгула анархии. Был образован Временный общественный комитет, который возглавил князь В.В. Голицын, а совет рабочих и крестьянских депутатов оказался в фактической изоляции.

Но после октябрьского переворота в уезде развернулась вооруженная борьба: отряды большевиков пытаются разрушить городских и стражников. В сельской местности захватываются помещичьи имения и хозяйства зажиточных крестьян. Телеграмма князя Мецдерского гласит: «*Волостное земство декретом Ленина... насильно захватило имение Жерновец Ливенского уезда. Арестовано управление. Боймся насилия. 13 ноября 1917 г.*». Всего же в уезде в конце 1917 года было совершено 19 погромов помещичьих имений (Ф. Ковалев).

А вскоре население Ливенского уезда испытало на себе, что такое военный коммунизм. Торговцы и владельцы различных предприятий были обложены непосильными денежными поборами. Продолжалось разграбление имений и хозяйств. Все это вызвало нарастающее сопротивление не только измученных ревизиями «излишков хлебного запаса» крестьян, но и рабочих, торговцев, духовенства. На сельских сходах в Волово крестьяне кричали, что обществу не требуется комитет лодырей и лежебок (имелись в виду так называемые комбеды), угрожали им расправой. Даже беднейшая часть крестьянства уезда перестало верить обещаниям раздачи помещичьей земли: зачем она нужна, если урожай все равно отберут?!

Решительными действиями большевики к лету 1918 года полностью захватили власть в уезде. Начали изгоняться и уничтожаться все «враждебные элементы», особенно представители аристократии, к числу которых относился и князь В.В. Голицын. Летним днем 1918 года в дом Владимира Владимировича пришли местные крестьяне и предупредили: на завтрашний день намечен захват дома. «Завтра вас будут сжи-

гать». Эти же и другие крестьяне помогли вывезти в Ливны часть имущества. На следующее утро дом и все постройки были разграблены. Хозяева же смогли покинуть дом накануне ночью.

Усиливался террор и против крестьян. Поступило указание Ливенского уездного совета произвести учет имеющегося у кулаков хлеба, а все излишки направлять в город.

Крестьяне начали готовиться к вооруженному сопротивлению. В ряде сел начали ходить слухи о близком конце советской власти. Этим решили воспользоваться и члены различных политических партий, у которых к тому времени разошлись пути с большевиками. Конечно, ЧК чувствовал надвигающуюся угрозу и действовал жесткими мерами. Закрывались храмы, подвергались репрессиям священники. Одновременно начался призыв на военную службу в Красную Армию лиц, ранее служивших унтер-офицерами. И случилось восстание.

В селе Калинино в день церковного праздника Преображения колокольный набат взбудоражил округу. На выгоне у церкви собралась большая толпа людей. Кто-то бросил слух, что идет латышская интербригада тов. Эго (она же и будет участвовать в подавлении августовского восстания). Многие из бедняков и середняков поверили этой выдумке. Толпа возле церкви росла. Многие были вооружены охотничьими ружьями, кольями из плетней. Кое у кого болтались на боку шашки, а за плечами — сумки с продовольствием. Повстанцы захватили с собой побольше хлеба, поскольку собирались дойти до самого Орла. На Ливны их повел бывший офицер царской армии сын викторовского крестьянина Мокашов.

Константин Таратухин делает вывод, что крестьяне были

вооружены кое-как, предводителями у них были свои же селяне. Вскоре их поддержали и в самом городе, хотя эта поддержка, скорее всего, выразилась в отказе подавить его. 2000 призванных унтер-офицеров собрались на митинг и постановили «разойтись по домам», что и сделали. Таким образом, попытка большевиков подавить восстание при помощи мобилизованных унтер-офицеров провалилась.

А в деревнях, перекатываясь, росло крестьянское волнение. В Крутом крестьяне арестовали большевиков Григория Шкодкина и Стефана Кобцева, были убиты некоторые руководители волостных комбедов. Крестьяне мстили за действия военно-реквизиционных отрядов, за расстрел родственников, за поругание храмов. У повстанцев образовалось войско человек в 600, их снабдили захваченным у большевиков оружием.

Базой для сосредоточения основных сил повстанцев стали Козьминка и Бородинка. Сметая волостные и сельские советы, крестьяне стремились к захвату оружия. За короткий срок силы повстанцев достигли 5 значительных отрядов под командой Клепова, Чернского и Фурсова.

15 августа 1918 года собрался на заседание уисполком под председательством Прикащикова. Было постановлено: *подтвердить в гор. Ливнах и его уезде осадного положения, повторить приказ о мобилизации унтер-офицеров и избрать коллегия из 5 товарищей по ликвидации контрреволюционного выступления в Ливенском у., которым передать всю полноту как оперативной, так и политической власти в Ливенском у.*

В помощь местным большевикам послали отряд интернациональных войск численностью 50 человек, понимая, что местные

части Красной гвардии, состоявшие в основном из крестьян, могут отказаться стрелять в таких же, как и они сами, крестьян-повстанцев.

Однако 18 августа повстанцы двинулись на город, началось массовое выступление по другим волостям. Им навстречу был выслан отряд из 80 большевиков и 55 красновардейцами под руководством Селитренникова. Тот отряд был разгромлен.

Красные войска отступили к вокзалу. К ним на помощь прибыл предгубчека Буров со своим отрядом, но это не оказало существенного влияния на ситуацию. Вечером 18 августа восставшие захватили арсенал и казначейство. Буров со своим отрядом отступил в сторону Русского Брода. Совет с оставшимися большевиками оказался в осаде.

На второй день начали подходить восставшие и с Воронежского большака. К вечеру 19 августа сопротивление большевиков было сломлено.

В книге «Ливны» сказано: *«В толпе были бывшие мещане и другие городские жители и жители пригородов — ямские, казацкие... Всюду, где мы проходили, везде была масса людей с вилами, топорами и просто дубинами. Говорят, что крестьян было около 12000».*

Ответные действия не заставили себя долго ждать. 19 же августа на ситуацию Ливенского уезда Орловской губернии обратил внимание Ленин. Им были высланы телеграммы Здоровецкому исполкому о беспощадном подавлении кулацкого лево-эсеровского восстания в Ливенском уезде.

Сюда уже приближались эшелоны с карательными силами большевиков вместе с бронепоездом из Курска. В ходе той операции, как это часто бывало в Гражданскую войну, решаю-

щую роль в качестве ударной силы сыграл интернациональный отряд, которым руководили Мирон Абрамович Переславский и комиссар Фред Густавович Ионелейт (его звали товарищ Эго). К ним присоединились сумевшие спрятаться от крестьянской расправы ливенские большевики. Вооруженные кое-как, слабо организованные и полностью лишённые артиллерии повстанцы пытались закрепиться на выходах из города. Однако быстро переносимый артиллерийский огонь разрушал позиции и поражал живую силу мятежников. Особого успеха в этой операции добились бойцы-интернационалисты, хотя и сами понесли ощутимые потери. Вскоре восставшие были вытеснены за пределы города и рассеяны огнем артиллерии, частью бежали, частью были уничтожены.

20 августа в Москву пошло донесение о том, что *«установленные в Ливнах и окрестностях контрреволюционные и белогвардейские засады расстреливаются из орудий. Взято много пулеметов. Банды бегут. Сводятся группы арестованных... Восстание можно считать ликвидированным вдребезги».*

Тем же днем Ленин посылает Ливенскому исполкому ответную поздравительную телеграмму: *«Приветствую энергичное подавление кулаков и белогвардейцев в уезде. Необходимо ковать железо пока горячо и, не упуская ни минуты, организовать бедноту в уезде, конфисковать весь хлеб и все имущество у восставших кулаков, повесить зачинщиков из кулаков, мобилизовать и вооружить бедноту при надежных вождях из нашего отряда, арестовать заложников из богачей и держать их, пока не будут собраны и ссыпаны в их волости все излишки хлеба. Телеграфируй-*

те исполнение. Часть образцового Железного полка пошлите тотчас в Пензу. Предсовнаркома Ленин».

22 августа 1918 года. Телеграмма председателю СНК В.И. Ленину о ликвидации контрреволюционного мятежа в Ливнах: «Восстание ликвидировано. Ваше распоряжение приводится в исполнение. Похороны были сегодня, при торжественном участии города. С подробным докладом будем. Виновные расстреляны. Дальнейшие аресты производятся. Буров, Переславский»

Газета «Известия ВЦИК» напишет об итогах восстания: «За все время сражений революционные войска потеряли свыше 70 товарищей, среди них 4 лучших советских работника. Белогвардейцев выбыло убитыми свыше 300 человек. Главари и местные видные буржуа расстреляны».

Эпизоды боев Добровольческой Белой армии в Орловской губернии и, в частности, в ливенских краях, пребывание здесь 1-го офицерского генерала Маркова полка являются яркими страницами в ходе Гражданской войны. Они были частью кампании, которую назвали «Походом на Москву». 19 июня 1919 года генерал-лейтенант Деникин издал директиву, которая и ознаменовала его начало. Непосредственным острием, направленным на Москву, явился 1-й корпус Добровольческой армии под командованием генерал-лейтенанта А.П. Кутепова. 17 сентября казаками генерала Шкуро был взят Воронеж, 1 октября части Корниловской ударной дивизии вошли в Орел. Конные разъезды корниловцев доходили до Мценска, был взят Новосиль. Ливны и прилегающие населенные пункты были последним этапом на Орловщине по пути продвижения марковских частей к Москве. Крайней северной точкой, которой дос-

тигли марковцы, был Елец. Впрочем, штурм его оказался неудачным.

Сообщалось, что за 5-дневное наступление на Ливны марковцы прошли до 60 верст, были тяжелые потери: в 1-м полку до 800 человек, в батальоне 2-го полка — свыше 200 человек. Надежда их пополнить под Ливнами полная — офицерами, добровольцами среди явно расположенных к Белой армии крестьян. Приведенные и другие цифры потерь говорят об очень ожесточенных боях. Ускорил взятие города обход с левого фланга, совершенный Партизанским генерала Алексева полком.

Жизнь в уезде текла впроголодь. Стремясь воодушевить население, на Ливенщину прибыл председатель Реввоенсовета и нарком по военным и морским делам Л.Д. Троцкий.

Как утверждают очевидцы, после отступления большевиков ливенские крестьяне продавали свои продукты без страха, что их реквизируют. На базаре царило небывалое оживление. Откуда-то взялись сахар, мука, масло, яйца. Обрадованные горожане их активно раскупали или выменивали на разные вещи. И те, и другие были довольны.

1 октября белогвардейский полк вышел из Ливен и занял позицию по линии реки Чернавка. Был занят фронт в 25 верст от села Троицкое до села Медвежье, в 20 верстах к северу от Ливен. Однако части 1-го Добровольческого корпуса к этому времени были сильно растянуты на общем фронте наступления на Москву. Положение 1 и 2 Марковских полков было уязвимым, главным образом с точки зрения безопасности их флангов. При этом силы красных имели существенное превосходство. 7 октября 1-й Марковский полк перешел в наступление, заняв к

вечеру с. Афанасьево. 8 октября белые подошли к станции Казаки поблизости от Ельца, но были встречены контрнаступлением противника. 9-12 октября под Ельцом шли тяжелые бои, в ходе которых белые ввиду подавляющего превосходства противника в живой силе отходили к Ливнам.

12 октября части Красной Армии повели наступление на Ливны. После продолжительных боев Белая гвардия отступила, и 20 октября Ливны были взяты. Есть свидетельство: Октябрь 1919 года стал переломным для южнорусского Белого движения. Тысячеверстный фронт, растянувшийся от Киева до Туркестана, оказался сломленным в своей вершине под Орлом. Характер боев резко изменился с середины октября. Части корпуса генерала Кутепова пытались стойко выдержать атаки превосходящих сил противника. В течение двух недель линия фронта колебалась, в напряженной борьбе решался по существу исход всей Гражданской войны.

После продолжительных и изнурительных боев Поход на Москву потерпел неудачу. Позже белые силы уже никогда не добивались более значительного успеха.

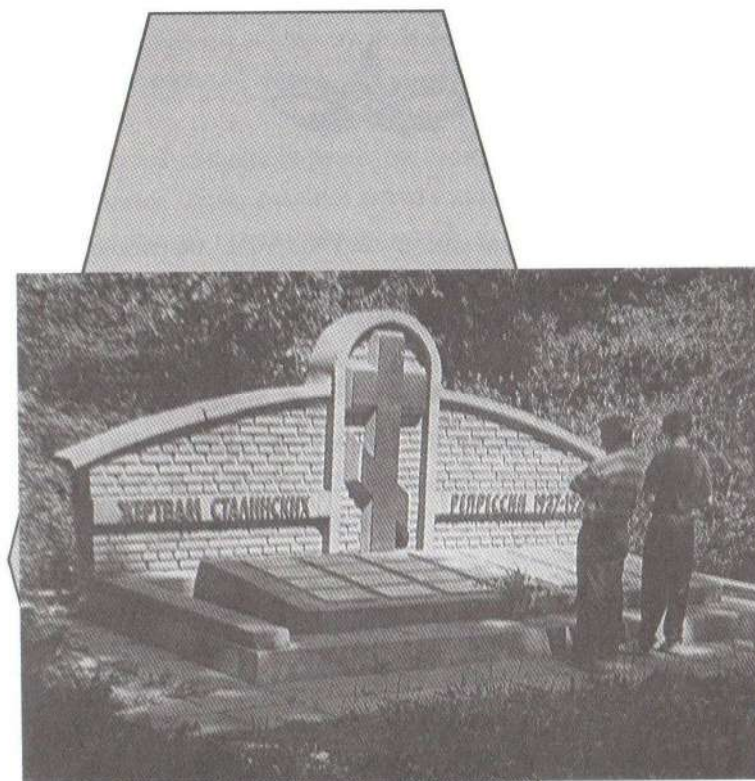

**Помнит
Липовчик**



Теплым октябрьским днем 1963 года ливенские школьники вышли в походе в урочище Липовчик. Ребята веселой гурьбой шли по опушке леса. Слышались шутки и беззаботный смех. Вдруг неожиданно кто-то вскрикнул:

— Смотрите, кости!

Все разом остановились. На мгновение замерли, а затем подбежали к страшной находке. Костей было много и принадлежали они разным людям разного возраста. Одно удивляло, это отсутствие костей черепа...

После бурного обсуждения пришли к выводу, что это останки, сохранившиеся со времен Великой Отечественной войны. Сделав несколько снимков, останки предали их земле и заспешили домой. Вскоре выяснилось, что они принадлежат жертвам политических репрессий 1937-38 годов.

Летом 1937 года один председателей сельсоветов Никольского района перед рассветом спешил на лошадке в город Ливны. Дорога пролежала возле Липовчика. Поравнявшись с лесом, он услышал в предрассветной тишине звуки выстрелов. Будучи человеком не из робкого десятка, он решительно направил лошадь в лес. Не проехал и двадцати метров, как лошадь за узду остановил человек с пистолетом в руке, внезапно появившийся из кустов. В нем узнал начальника НКВД Чернова.

— Куда прешь? — заорал Чернов. — Разворачивай оглобли да смотри, никому ни слова, а то ляжешь вместе с ними! —

он энергично кивнул в сторону небольшой поляны, на которой на краю свежевырытой ямы лежало несколько трупов и стоял «воронок».

Нечаянный свидетель резко развернул лошадь и, забыв про свои городские дела, галопом погнал домой. Он был уже хорошо наслышан об исчезновении людей в застенках НКВД. На следующее утро, наспех распрощавшись с родными, он исчез. Его след затерялся на долгие годы среди шахтеров Донбасса. За ним пришли из НКВД, но опоздали...

Чуть позже после страшной находки ребят в Липовчике жители улицы Крестьянской, проснувшись утром, были крайне удивлены. За одну ночь многочисленные ямы на проезжей части улицы, которые сохранялись чуть ли не со времен войны, оказались засыпанными строительным мусором. А к середине дня вездесущие мальчишки стали выгаскивать из мусора человеческие черепа и кости. Позднее выяснилось, что ночью мусор свезли самосвалами из котлована строящегося дома на углу улиц Дзержинского и Ленина. Именно на этом месте до войны располагалось здание НКВД, в подвалах которого без суда и следствия расстреляли 200 человек. Имена расстрелянных в Липовчике и подвалах НКВД удалось установить только 30 лет спустя, когда было возбуждено уголовное дело по фотографиям, сделанным в том злополучном походе.

Сколько казнено в других местах, пока нам не известно. Есть свидетели, которые видели, как осуществлялся расстрел уже после войны в районе сухой балки у водохранилища близ Ключевки. А вот еще один факт. Весной 1993 г. высыпали строительный мусор с человеческими черепами, у которых в области затылочной кости зияли пулевые отверстия. Откуда

привезли мусор на бугор возле проходной ПМК-8, ни милиция, ни КГБ не смогли, вернее, не захотели установить. Тут же на месте экскаватором вырыли яму, куда и сдвинули останки.

К глубокому сожалению, вряд ли удастся установить точное число репрессированных. Только по Орловской области таких людей набирается несколько десятков тысяч.

В Ливенском районе репрессии проходили волнами. Первая волна началась практически сразу после октябрьского переворота. Установление советской власти в Ливнах произошло с некоторым опозданием, лишь в феврале 1918 г. Оно прошло практически бескровно, но вскоре начались гонения и преследования «чуждых классов»: дворян, помещиков, офицеров царской армии, госчиновников, духовенства. Это еще как-то поддается большевистской логике; но затем новая власть принялась за крестьянство, своего изначального союзника. В начале была охота на кулаков, затем она перешла на зажиточных крестьян (подкулачников), а затем на всех подряд, кто не доволен был новой властью и не хотел вступать в колхозы, т.е. на единоличников.

К кулакам Ленин относил примерно 20% крестьян.

Слово «кулак» превратилось в идеологическое клише, миф, призванный обосновать сталинскую теорию «ликвидации кулачества как класса на основании сплошной коллективизации».

В августе 1918 года ливенские крестьяне были спровоцированы новой властью на открытое вооруженное выступление против изъятия не только излишков хлеба, но и зерна, оставленного на семена и пропитание семьи. Восстанию был присвоен ярлык кулацкого мятежа. Напомним, что за ходом восстания пристально следили Ленин и Дзержинский. В своих

телеграммах Ленин требовал «энергичного и беспощадного подавления восстания». Именно он уже в то время требовал применения изуверской системы заложников. Ему в унисон вторил основатель ЧК, который на бланках телеграмм из Здоровца наложил резолюцию: «Елец и Орел подавить беспощадно. Подпись — Дзержинский».

После подавления крестьянского восстания репрессии некоторое время проводились в мягкой форме, т.е. расстреливали реже и давали небольшие по тем меркам сроки заключения — до 5 лет.

В 1919 году появляются первые лагеря принудительных работ — предвестники разветвленной сети системы ГУЛАГ. Ливенский уездный комитет первоначально от них отказался, но под давлением губернских властей такой лагерь был создан и у нас. 14 октября 1921 г. круг лиц, подвергшихся репрессиям, значительно расширяется: крестьяне и рабочие, интеллигенция и красногвардейцы и все те, кого объявляли врагами народа, подтверждая расхожий тезис о нарастании классовой борьбы по мере построения социализма. Чем больше крепла власть, тем шире становились репрессии.

С началом коллективизации (конец 20-х и до середины 30-х) развернулась широкая кампания по раскулачиванию и выселению из деревни «контрреволюционных элементов». До 1936 года наиболее распространенной мерой наказания для раскулаченных была ссылка в ИТЛ (исправительно-трудовые лагеря) с преобладанием небольших сроков наказания — от 2-х до 6 лет. Расстреливали крайне редко. Так, по Ливенскому району расстреляли всего 8 человек, однако к этой официальной статистике надо относиться с большой осторожностью.

тью, она сильно занижена.

Все меньше и меньше остается свидетелей тех трагических лет, поэтому так дороги факты, собранные краеведом И.К. Бородиным о жителях его родной Жерновки. В списках репрессированных, вспоминал Иван Кириллович, значится 17 человек моих земляков, которых я знал лично. Теряев Антон Никифорович, колхозный бригадир, побывал на слете передовиков на бывшем ливенском Опытном Поле, где собрались делегаты с 14 районов Орловской и Курской областей. На встрече выступил депутат Симоновский (Пихус Симоновский, начальник областного управления НКВД). Он пламенно говорил о беспощадной борьбе с врагами народа и советской власти.

Ровно через год после этого события местный житель предупредил Антона Никифоровича, что его скоро арестуют, мол, беги, пока не поздно, на Донбасс. Антон не поверил, уж очень ему понравилось выступление Симоновского, и он надеялся, что тот не допустит большой беды. Через три дня Антона и еще четверых жителей Жерновки арестовали, а через месяц их всех расстреляли.

Следующей жертвой был учитель Жерновской школы Бородин Иван Иванович. А было так. В школе разучивали «Интернационал». Увлеченные пением ученики не заметили четверых мужчин, вошедших в класс, одетых в черные шинели и буденовки. Находившийся среди них начальник милиции Сычанин сказал: «Дети, сидите тихо. Ваш учитель арестован как враг народа». Учителя осудили на 10 лет ИТЛ.

Пик репрессий по своей массовости и жестокости падает на 1937/38 годы. За этот период в районе расстреляно 378 чело-

век. И это не считая ливенцев, расстрелянных в других регионах страны. Наиболее распространенными для осужденных стали сроки заключения от 7 до 10 лет.

Если внимательно прочитать списки жертв политических репрессий, можно придти к парадоксальному выводу. Оказывается, в этих списках значится тот самый народ, ради которого строили его светлое будущее. В урочище Липовчик нашли свое счастье и покой 423 человека по приговору «особой тройки». Начальник УНКВД Симоновский и его заместитель Валик подписывали предписания на имя начальника специально созданной для осуществления репрессивных акций ливенской межрайонной опергруппы Вайсбада и начальника ливенского РО УНКВД Чернова о приведении в исполнение приговоров «тройки». Из актов следует, что расстрелы начинались в 22 часа и заканчивались в 5 часов утра, а захоронения проводили на месте исполнения приговора. Красное кровавое колесо сталинских репрессий с продуманной методичностью раскручивалось по нарастающей. В 1937 году было расстреляно: август — 22 человека, сентябрь — 38, октябрь — 87.

А к юбилею — 20-й годовщине Великого Октября были взяты повышенные обязательства — 180 человек. Этим предпраздничным обязательством окончательно и бесповоротно закрепили победу социализма. Но красное колесо и после праздника продолжало крутиться по инерции. В декабре расстреляли 59 человек, а в январе нового 1938 года еще 38.

Здесь, в Липовчике, рядом лежат прежде всего крестьяне-единоличники, которые портили статистику победного шествия коллективизации по стране. Крестьяне, соль нашей многострадальной земли, чей преждевременный уход из жизни мы ощу-

щаем и до сего дня в резко ухудшившейся демографии. Рядом лежат 33 священника русской православной церкви, расстрелянные в один день — 2 декабря 1937 года, учителя, сторожа, кузнецы, плотники. Здесь покоятся люди в возрасте от 22 до 74 лет, представители большинства населенных пунктов Ливенского района, а также Русскобродского, Должанского, Новодеревеньковского, Краснозоренского, Дросковского, Никольского районов Орловской и Курской областей. 17 декабря в 1992 году на этом месте установлен мемориал жертвам сталинских репрессий.

Определены также имена 224 жителей, расстрелянных в подвалах НКВД по ул. Дзержинского. Основную массу тоже составили крестьяне, представители бывшего купеческого сословия и духовенства. Всего в подвалах погибло 35 служителей церкви, не обошлось и без военных и железнодорожников.

Одним словом, уничтожали всех тех, кто не только думал и поступал иначе, чем это предписывалось политической пропагандой, но тысячи тех, кто оказался и вовсе ни при чем. Для того, чтобы держать людей в постоянном страхе за свою жизнь, ради удержания личной власти.



Ливенский щит

В этой главе речь пойдет о событиях Великой Отечественной войны на территории Ливенского района с 1941 по 1943 годы, получивших оперативно-тактическое название «Ливенский щит». Так называлась целая система оборонительных операций, которая создала мощный заслон на пути передвижения немецких войск. Тем самым была перекрыта дорога к Москве с юга и к верховью Дона. Само название «Ливенский щит» принадлежит доктору военно-исторических наук, профессору, ветерану Великой Отечественной войны, участнику описываемых событий Н.Ф. Кузьмину.

Ливенский щит начал формироваться в феврале 1942 года, практически сразу после разгрома немцев под Москвой, и просуществовал до февраля 1943-го, т.е. до начала неудержимого наступления наших войск на запад. Здесь мужественно сражались воины 132, 148, 143 и 15 стрелковых дивизий 13-й армии Брянского фронта при активной поддержке 1-й и 16-й танковых бригад, авиации и других частей резерва. Линия обороны, проходившая через населенные пункты Муратовка 1-я, Березовец, Коротыш, Грачевка, Юрское и далее на Тербуны, колебалась, как туго натянутая тетива с амплитудой колебания 80 км, но устояла, нарушив все планы немцев.

С обеих сторон в кровопролитных боях потери составили около 80 тысяч человек. Земля физически не смогла принять всех погибших, чьи останки встречаются на полях сражений до сего дня. Хочется верить, что на историческом месте боев появится мемориал, достойный памяти тех, кто отдал жизнь за свою Родину.

Поднимая бокалы за новый 1941 год, ливенцы по традиции желали друг другу здоровья, мира и счастья. Им даже в тяжелом сне не могло присниться, что эти благие пожелания рассеются уже летом. День 22 июня 1941 года станет новой точкой отсчета в жизни народов огромной страны, когда время потечет в каком-то ирреальном измерении. Для одних это течение резко замедляет свой бег — секунды растягиваются в часы и годы; для других оно набирает космическую скорость, когда в считанные мгновения перед глазами промелькнет вся жизнь. Для третьих время остановится навечно. В один миг мирная жизнь буквально сжалась в понятие «до войны» и взметнулась на недостижимую высоту, вспыхнув яркой звездой надежды и бесконечных ожиданий на долгие годы беспощадных боев и преодоления разрухи. И вместе с тем люди неведомой силой были сброшены в бездонное море безутешного горя, слез и смерти — вечных спутников войн.

22 июня население Ливенщины услышало по радио сообщение Молотова о начале войны. Начинается мобилизация военнообязанных 1905-18 годов рождения. Как вспоминает К. Дорофеева, 27 июня из Ливен в Смоленскую область отправляется комсомольский отряд на строительство оборонительных укреплений. День и ночь парни и девушки копали окопы и противотанковые рвы. Спали прямо на земле в шалашах. Кормили плохо — один кулеш на солонине, отчего на летней жаре неудержимо хотелось пить и пили прямо из лужи. Немецкая авиация систематически бомбила работающих. Погибших хоронили тут же. Насыпали могильный холм, а в него втыкали черенок от лопаты, к которому прикрепляли дощечку с именем и датой смерти. Те, кто выжил, вернулись домой через месяц, а

им на смену 7 августа ушел еще один отряд ливенцев из 300 человек.

Уже 24 июля 120-я стрелковая дивизия, сформированная в Ливнах, в составе 24-й армии после тяжелых оборонительных боев перешла в контрнаступление и овладела Ельней. После этого успеха она стала именоваться 6-й гвардейской. Радостная весть первой победы над немцами не затмила горечи значительных потерь товарищей по оружию. На Ливенщину идут редкие письма с фронта успокаивающего содержания. Со страниц писем исчезают под краской слова и целые фрагменты — результат работы военной цензуры. Это хорошо понимают дома. С замиранием сердца ждут прихода почтальона со стандартным извещением: ваш муж, сын, брат... в бою за социалистическую Родину, верный воинской присяге, проявив героизм и мужество, был убит (далее указывается место захоронения).

3 июля 1941 года был создан ливенский истребительный батальон из 117 добровольцев, не подлежавших призыву в армию. Он вел охрану важнейших народнохозяйственных объектов, борьбу с диверсантами и парашютистами, паникерами и разрушителями государственной дисциплины. Командовал батальоном начальник горотдела милиции майор И.К. Павлов, комиссаром был зав.коммухозом И.П. Банных.

Враг неумолимо приближался к границам Орловской области. Из прифронтовой зоны эвакуация шла полным ходом. Отступавшими сжигались, взрывались заводы, электростанции, уничтожались посевы хлеба, технических культур, невывезенное имущество. Каждый колхозный двор имел возможность взять до 1 тонны имущества. Личный скот предписывалось сдать государству и получить квитанцию с правом на компен-

сацию по месту прибытия в республику немцев Поволжья. В свою очередь, поволжские немцы депортировались в Сибирь и Казахстан.

Одним из 15 высших оперативных объединений, действовавших в годы Великой Отечественной, был Брянский фронт. С ним связана судьба ливенской земли. Командующим фронтом был назначен генерал-лейтенант Андрей Иванович Еременко (16.08.41 - 13.10.41), а начальником штаба — Георгий Федорович Захаров (16.08.41 - 13.10.41).

Вермахт рассчитывал прорвать оборону на брянском и вяземском направлениях, окружить и уничтожить войска Западного и Брянского фронтов. Сдача охваченной с севера и с юга столицы, лишенной восточных баз снабжения, была бы неизбежна. Для этой цели к концу сентября Гитлер значительно усилил группу армий «Центр».

24 сентября под Смоленском прошло совещание при группе армий «Центр», на котором было определено нанести удар южнее Москвы, из района Глухова на Орел и Тулу. Операция намечалась на 2 октября, но Гудериан решил выступить на два дня раньше. Первоначально командование Брянским фронтом расценило удар Гудериана в районе Глухова как отвлекающий. Однако моторизированные колонны противника за два дня наступления пробили 60- и 15-километровые бреши в полосе 13-й армии, которой командовал генерал-майор Авксентий Михайлович Городнянский — бывший командир 123 стрелковой дивизии, участник I мировой и гражданской войн. Он вступил в командование месяц назад, 31 августа. В первый бой армия вступила 25 июня на рубеже Минского укрепрайона против 3 танковой группы немцев. Из-за явного

превосходства сил противника она была вынуждена отступить, неся большие потери.

Войска Брянского фронта, в том числе и 13-я армия, оказались охваченными с флангов и тыла и были вынуждены с тяжелыми боями выходить из окружения. Путь на Москву для немцев был фактически открыт. Только 15 октября с большими потерями в живой силе и технике армия вырвалась из окружения. За всю войну многие бойцы и командиры, по их признанию, не были так близки к гибели, как в те октябрьские дни прорыва из окружения. По приказу Ставки они должны были выйти на рубеж Дубна-Плавск-Верховье-Русский Брод-Ливны, где им обещали отдых, санобработку и зимнее обмундирование. После сдачи Брянска и Орла 10.11.41. Брянский фронт был расформирован, а его воинские подразделения вошли в состав Юго-Западного фронта.

В конце октября в Ливнах расквартировывается штаб 6 стрелковой дивизии, а ее части приступают к строительству оборонительных сооружений на подступах к городу совместно с гражданским населением.

Особые заботы были связаны с эвакуацией свиней знаменитой ливенской породы. Если другую скотину можно было перегонять гуртами, то свиньи не могли сами перемещаться на большие расстояния из-за своего телосложения и большого веса. Поэтому их грузили в железнодорожные вагоны: 200 породистых свиноматок и 37 хряков заняли целый состав. Сопровождали ценный груз работники госплемстанции Н. Коровецкая и П. Букреев.

22-23 ноября немцы вторгаются в Речицу, Теличье, Крутое. Вся западная часть района покрыта дымом и заревом: горят

склады хлеба, стога сена, здания — все поджигалось истребительным батальоном и населением. Через город проходят отдельные воинские части 13-й армии. Основная же масса войск движется по проселочным дорогам севернее и южнее города, т. к. на узких улицах могли возникнуть пробки. Отход прикрывают отдельные воинские подразделения в Крутом, на Орловском шоссе, в районе Здоровца, на Вахновском большаке. Райком ВКП (б) оставил для диверсионной работы в тылу врага группу из 17 человек. В районе Крутого немецкие части наткнулись на сильное сопротивление и стали обходить Ливны с севера и юга.

Утром 25 ноября немецкие части начали движение на город со стороны Моногарово, Крутого, Теличье, Горностаевки.

Еще в период боев в Генштабе созрел замысел Елецко-Ливенской операции. Елецко-Ливенская наступательная операция проводилась войсками правого крыла Юго-Западного фронта с 6 по 30 декабря 1941 г. в ходе контрнаступления под Москвой. Подготовка осуществлялась в кратчайшие сроки. Фронт противника оказался растянут, сплошной обороны еще не было, особенно на участке севернее Ливен. Этим и воспользовался командующий Юго-Западным фронтом С.К. Тимошенко. Он решил срезать вражеский клин. Главный удар наносился подвижной группой генерал-лейтенанта Ф.Я. Костенко из района севернее Касторного и Тербунов в направлении Ливны-Верховье по тылам противника.

Городнянский поставил перед 148-й стрелковой дивизией Черокманова, имевшей опыт взятия Ельца, боевую задачу: уничтожить противника и овладеть г. Ливны. Участник тех боев (496 стрелковый полк 148 стр. дивизии под командованием

Б.Д.Льва) Б.Л.Вениг вспоминает, что 19 декабря дивизия вступила в сражение с частями, оборонявшими Ливны. Немцы успели хорошо подготовить рубежи и подтянуть артиллерию. Несколько лобовых атак не дали результата. С 19 по 23 декабря было предпринято до 8 атак, но противник контратаковал наши позиции при поддержке танков и бронемашин. Рельеф на подступах к городу изобиловал оврагами и речными долинами Сосны, Ливенки и Серболовки, что резко ограничивало маневр техники.

25 декабря в назначенный час артиллерия дивизии и дивизион «катюш» обрушили удар на опорные пункты и огневые точки врага. Это явилось сигналом для атаки. Местные жители утверждают, что немцы, почувствовав опасность окружения, без паники отвели основные силы по узкому трехкилометровому коридору между Крутым и нынешним сахзаводом, оставив незначительные силы для прикрытия отхода. Наши войска овладели северной окраиной Ямской и Стрелецкой слобод, вышли на Моногарово-Крутое, перерезав железнодорожную и шоссейную дорогу на Р.Брод и Орел. 635-й стрелковый полк 143-й дивизии двинулся на Здоровецкие выселки и ст. Здоровец. В этот же день налетом нашей авиации было уничтожено здание на Садовой (бывшее общежитие педучилища), где размещался штаб немецкого командования.

На левом фланге действовал 507-й стрелковый полк, перед которым стояла задача обойти город с юга, овладеть Беломестненской слободой, выйти на Курский большак и перерезать дорогу на случай подхода резерва противника. Несмотря на сильный снегопад, к рассвету 25 декабря Ливны были полностью очищены от немцев. 148-я дивизия выполнила свою зада-

чу. Солдаты, окрыленные успехом, преодолевая усталость и сильную пургу, продолжали гнать врага на запад и освобождать населенные пункты. Отступая, немцы сожгли дотла Барково, Вахново, Введенское, Вязовик, Плешково. Жителей Жерновки, Дубровки, Кропоткино выгнали на зимнюю стужу, а хаты сожгли. Люди остались без крова, скотина — без кормов. Враг спешно занимал новую линию обороны, стараясь закрепиться на господствующих высотах: Огурец, 222 вдоль железной дороги Ливны-Долгое-Степной сад. Немцы отчаянно дрались за каждый рубеж. Лески, Леньшино, Бухтиярово, Сосновка, Ключники много раз переходили из рук в руки, и это стоило нам большой крови.

Таким образом, зимнее контрнаступление войск правого крыла Брянского фронта прошло успешно. Поставленные задачи были в основном выполнены.

30 декабря на Ливенской земле побывал писатель, военкор Илья Эренбург, о чем он и написал в газете. К 31 декабря соединения 13-й армии вышли на рубеж Новосиль-Верховье-Долгое. На этой линии фронт стабилизировался.

24 декабря командующим 13-й армией был назначен генерал Н.П. Пухов. Городнянский и Костенко были переведены под Харьков, где оба погибли.

В результате Елецко-Ливенской наступательной операции советские войска нанесли серьезный урон 2-й немецкой армии. В районе Ельца наши соединения продвинулись на запад на 80-100 километров, освободили от захватчиков большое число населенных пунктов, нарушили планы противника прорваться к Дону и отвлекли на себя часть сил 2-й танковой армии врага. Все это способствовало выполнению общего плана контрна-

тупления советских войск под Москвой.

Соединения 13-й армии после стабилизации-фронта всю зиму вели бои местного значения. Эти бои не приносили территориального успеха ни одной из сторон. Однако наши соединения не давали немцам покоя ни днем ни ночью, изматывая их силы, оттачивая тактическое мастерство. Вот каково было протяжение фронта, занимаемое войсками 13-й армии: 1-я Муратовка-Жерехань-Крутец-Старый Тим-Зиборово. рубеж Жерехань-Коротыш-Грачевка-Юрское. Была поддержка танкистов 129-й отдельной бригады, которая заняла оборону на широком фронте: Разинково-Труды-Меряево-Княжево-Высокое-2-я Муратовка, Рубленый Колодец. В целом образовалась глубокая, до 20 км непробиваемая оборона, так называемый Ливенский щит, о который окончательно разобьется летом 1942 года немецкая группировка «Вейхс» (по имени немецкого генерал-фельдмаршала М.Вейхса, командующего группой армии Б).

В период зимней кампании 1942 года можно отметить два заметных события. 15 января 6-я и 148-я стрелковые дивизии провели частную операцию. С рубежа Речица-Сталино (Сосновка)-Вязовик-Евланово они перешли в наступление с тем, чтобы, захватив населенные пункты на западном берегу Тима, обеспечить выход в образовавшийся прорыв кавалерийской группы В.Д. Крюченкина. Кавалеристы, в свою очередь, должны были совершить рейд по тылам немцев.

19 февраля 129-я танковая бригада была придана 148-й дивизии для совместных действий по захвату с. Греково. До 26 февраля велись тяжелые бои, но и они не принесли успеха. В район боя прибыл комбриг полковник Аникушкин. После этих событий до наступления лета на всем фронте установилось от-

носительное затишье.

К весне в прифронтовые колхозы выделили небольшое количество тракторов, которых было явно недостаточно. Поэтому для пахоты стали использовать коров, но большей частью копали лопатами. Норма на одного человека — 3 сотки за рабочий день. На тракторах работали подростки. Так, в апреле 1942 г. в Жерновский колхоз «Луч» прислали три трактора: два ХТЗ и один «Универсал». В состав этой бригады вошли мальчишки из Троицкого и две девушки из Екатериновки, им всем было по 16 лет. Бригаду возглавил инвалид Иван Егорович Ильин. Пахать вынуждены были ночью, так как днем не давали работать немецкие самолеты. Под обстрелами и бомбежкой поля засеяли яровыми культурами, а на посадку картофеля семян не было.

1 апреля открылась районная библиотека, при которой оборудовали читальный зал. Благодаря стараниям врача В.И.Лубо, которая сохранила больничный инвентарь и инструменты, открывается родильное отделение. Много сил и энергии для возобновления работы хирургического отделения больницы отдали врач Е.В. Архипова.

В канун полевых работ организуются подсобные хозяйства, раздаются земля под частные огороды.

У немецких генералов к этому времени созрел свой стратегический план решающего наступления на восток. Главными силами они намеревались охватить Москву с юга и востока и вынудить капитуляцию. На первом этапе немцы решили овладеть Ливнами, Тимом, по возможности и Ельцом, форсировать Дон и взять Воронеж. Удар на Воронеж (операция «Блау») планировался по двум направлениям. Основным было северное,

которое проходило через Ливны и чуть южнее. Наступление должно было начаться стремительно и молниеносно. Немцы планировали окружить, разгромить и пленить 40,13 и 21 армии.

Главный удар немцы нанесли по левофланговой 121-й стрелковой дивизии 40-й армии генерал-лейтенанта М.А.Парсегова. Был нанесен вспомогательный удар — непосредственно на Ливны двумя бригадами СС. Под мощным прикрытием огня артиллерии и авиации передовые батальоны двух дивизий немцев начали переправляться вброд восточнее д. Зябрево. На берег Тима вышли немецкие танки. Авиация противника волнами по 20-30 бомбардировщиков с истребительным прикрытием обрушили бомбовый удар по первому эшелону нашей обороны. Рушились окопы, траншеи, взрывались минные поля. Проводная связь командира полка майора В.Н.Джанджгавы с батальонами прервалась.

Полк Джанджгавы с большими потерями отошел восточнее Зябрево. Это отступление сразу же сказалось на положении других подразделений. Так, 47 полк майора Д.И. Бабенко, обойденный с севера, потерял до 40 % личного состава и вооружения и был вынужден отступить. Майор Г.С. Волощенко с боем отвел свой 321 полк в район Козьма-Демьяновское.

Пухов ввел в сражение 129 танковую бригаду Аникушкина. Немцы под натиском танков спешно отошли в направлении Пятино-Зябрево, но к 22 часам бригада была выведена из боя на рубеже западнее Студеного, так как она не имела прикрытия с флангов. И все же танкисты помешали наступлению 11 танковой дивизии противника, и немцам не удалось пересечь железную дорогу в районе Студеного.

28 июня фашисты вклинились между 496 и 507 стрелковы-

ми полками в районе Лески-Леньшино. Захватив Лески, немцы перешли в наступление из Татаринова, Ушакова на Жерехань и из Монино на Березовку. Нашим войскам пришлось отойти на заранее подготовленные позиции.

Дальше врага не пустили. С восходом солнца армада вражеских самолетов обрушилась на Ливны. Казалось, что они вознамерились стереть с лица земли маленький мирный город. Облака черного дыма, языки пламени поднялись в небо. Отбомбившись, самолеты ушли, не причинив вреда войсковым частям, ибо их в городе попросту не было. Зато доставили много бед населению. Целые кварталы и улицы были превращены в руины.

К вечеру три группы немецких танков по 50-60 машин форсировали Тим и устремились в брешь между 13-й и 40-й армиями в направлении Волово. Их прорыв прикрывали большие группы самолетов. Одновременно после мощного артобстрела и ударов авиации гитлеровцы возобновили методичные атаки в центре. Но, несмотря на большие потери, наши артиллеристы проявили стойкость и героизм. 3 батарея 326 полка под командованием лейтенанта Пантелеева в течение двух часов не прекращала огня, несмотря на непрерывную бомбардировку с воздуха. Израсходовав все боеприпасы, орудийные расчеты вступили в рукопашную схватку с противником и отбросили его. К Ливнам враг не прорвался.

Не дожидаясь ночи, немцы предприняли наступление со стороны Опытного Поля и Бараново. Но туда спешно прибыли танки Катукова, которые атаковали гитлеровцев во фланг. Об этом дне Катуков вспоминает: «Сначала все шло так, как было задумано. Мощным ударом из района Жерновки-Овечий Верх

танкисты смяли передовые немецкие части и продвинулись вперед на 4-5 км. Со своего КП я видел, как отступают цепи фашистской пехоты, как один за другим вспыхивают фашистские танки». Но именно в этом бою Катуков потерял своих лучших танкистов, тех, с кем успешно громил армию Гудериана под Мценском. Именно в этом бою Герой Советского Союза майор Рафтопулло был тяжело контужен и больше не вернулся в строй, его чуть живого вывезли в подбитом танке с поля боя. Из другого танка извлекут то, что осталось от Героя Советского Союза И.Т.Любушкина — обгоревшие кости, оплавленные наган и орден Ленина. Вместе с Любушкиным сгорели Егоров, Литвиненко, Лязгин, Оверчук, Шестаков. Их всех захоронили на Жерновском кладбище.

Среди участников этих героических боев было много ливенцев. Вот лишь несколько имен: С.А.Агибалов — пехотинец 109 стрелковой бригады, уроженец Жерновки, танкист 129 бригады П.П.Скурдин, артиллерист 452 полка И.К.Смагин из Бараново, Е.Т.Савенков из Введенского, минометчик 676 полка Малютин из Шебаново, артиллерист В.П.Бамбело. Всех их свела военная судьба под Жерновкой.

После скоротечного успеха наших войск обстановка на флангах резко обострилась. Противник подтянул артиллерию и танки из резерва, форсировал Кшень в районе Казанского. На горизонте появился рой немецких самолетов — около 75 машин. Боевые порядки наших мотострелков заволочло пылью и дымом. Бойцы были вынуждены залечь. Артиллерия врага прямой наводкой расстреливала наши танки.

Самолетов катастрофически не хватало, изредка над полем боя появлялись два-три истребителя. Зенитных средств было

тоже недостаточно. Пехота несла колоссальные потери. 109 отдельная бригада полегла на поле боя практически полностью вместе с комсоставом и командиром.

Ожесточенные бои приходилось вести за каждую высоту, за каждое село, которое зачастую уже существовало только на карте. Большие потери несли и немцы. Несколько тысяч фашистов остались лежать на полях от железнодорожного полотна до Никольского ручья.

В направлении своего главного удара противник добился значительных успехов: он преодолел здесь сопротивление первого оперативного эшелона и вышел на рубеж р.Кшень на сорокакилометровом фронте.

1 июля немцы начали активные действия в направлении Муравского Шляха, высоты 206,7, а также из Ольшаного на Верхнюю Кирилловку. Фланговые соседи 129 танковой бригады под ударами превосходящих сил противника отошли к р.Кшень. Бригада с напряжением сил отражала неоднократные атаки врага с севера, запада и юга. Создалась реальная угроза окружения. Комбриг Аникушкин принял решение вывести части бригады на более выгодный рубеж обороны западнее р.Кшень и сомкнуть фланги с соседями. Отход прикрывали огнем танковых рот, а также отдельной зенитной батареи, выдвинутой для стрельбы по наземным целям. Стремительный маневр позволил избежать больших потерь, хотя бои проходили на открытой местности.

2 июля рано утром немцы форсировали Кшень в районе Калиновки, Ломигор, Богдановки и, не задерживаясь, перешли в атаку. Фашисты дважды атаковали, но не смогли сломить оборону. Наши бойцы частыми контратаками и дерзкими вылаз-

ками мешали выдвижению резервов противника. К исходу дня было получено распоряжение командующего о выводе бригады на новый рубеж: Кропоткино-Жерновка-Никольское.

3 июля с первыми лучами солнца развернутый строй немцев пошел в атаку. Первая атака была отбита. Но наши уже не имели сил для удержания рубежа и стали отходить к с. Огрызково. В глубь обороны прорвались немецкие танки. Комфронт Василевский приказывает Каткову остановить наступающего противника. 8 дивизия И.И. Иванова срочно совершает марш-бросок по маршруту Р. Брод-Троицкое-Жерновка. Мотополк противника форсировал р. Кшень и захватил населенные пункты Огрызково и Новая Жизнь. Однако наши танкисты сумели окружить и разгромить противника.

Так на ливенской земле шли ожесточенные танковые сражения. Наши войска вели упорные, изматывающие оборонительные бои. Весь цвет фронтовых корреспондентов собрался здесь: Ортенберг, Эренбург, Ю. Жуков, Симонов — вот далеко не полный список военкоров самого высокого ранга, который свидетельствует об исключительной важности событий на этом участке фронта. На участке 15,143,148 стрелковых дивизий д. Опытное Поле-Покровское немцы потеряли с 30 июня по 3 июля 1942 г. 9850 человек убитыми. На участке Дубровка-Покровское-Жерновка погибло 10 тысяч немецких солдат. Особенно отличились танкисты Каткова. Северо-восточнее Ливен в районе Степное Поле-Жерехань-Каменево противник потерял 1400 солдат. Наступавшие с 28 июня по 17 июля вражеские дивизии в районе Долгое-Юрское-Касторное — 12 тысяч.

Фашисты не прошли к Ливнам ценой больших потерь. От

многих их полков оставалось меньше батальона. Добавим, что штаб нашей 148-й стрелковой дивизии находился в Беломестном на ул. Курской

А жизнь теплилась на Ливенщине среди городских развалин и спаленных деревень. 2 сентября возобновляет работу районная газета. Школы готовятся начать учебный год с 1 октября, а пока ученики принимают активное участие в сборе колосков. Закончилась уборка зерновых. Хлеба косили женщины косами. Некоторые выкашивали больше, чем по полгектара за день. Зерно молотили цепями, а вот в колхозе Ямского сельсовета «Красный авангард» приспособили для обмолота водяной двигатель мельницы. Активно идет сбор теплых вещей: валенок, варежек для Красной Армии — люди делятся последним, что удалось спасти. Собирают по крохам на постройку танковой колонны «Орловский партизан».

К 25 декабря 1942 года подвели первые печальные итоги. Район лишился нескольких тысяч голов скота и птицы. Уничтожено 70 школьных зданий, 76 библиотек, 21 лечебное учреждение. Разрушено 505 колхозных построек и 506 домов колхозников, 2 МТС и 2 совхоза. Такие цифры привела газета «Знамя Ленина».

Войска по обе стороны фронта перешли к обороне. Наш рубеж чрезмерно растянут. Почти нет артиллерии, нет вторых эшелонов. Со стороны противника вся глубина нашей обороны просматривается прекрасно. Его артиллерия держит под обстрелом дороги, штабы и тылы. Откатившись от Ливенского плаца, враг устремился к Воронежу и Сталинграду. На Брянском фронте его движение замерло до января 1943 года.

Войска 13-й армии, упредив противника на подходе к р. Тим,

уже 30 января форсировали ее. Продолжая развивать успешное наступление, они продвинулись далеко вперед, выйдя во фланг и тыл подготовленному здесь тыловому оборонительному рубежу. Противник был лишён возможности использовать последнюю сильно укрепленную полосу, которая была им создана с целью преградить нашим войскам путь для наступления на запад. Немцы не успели подтянуть резервы и занять здесь оборону. В результате своевременного маневра и стремительного наступления на запад наши войска прошли рубеж р. Тим до подхода к нему противника и продолжали развивать успех.

В это время 74-я стрелковая дивизия, действовавшая на правом фланге армии, наступала двумя полками, громя тылы противника и обходя его части юга в направлении Муравский Шлях-Бараново. В результате продвижения главных сил дивизии противник вынужден был свёртывать свою оборону и уходить на северо-запад. Двойным ударом с фронта и тыла его части были окружены в районе Дубровки, а в дальнейшем расчленены и уничтожены. Немецкое командование, вынужденное оставить хорошо укрепленный участок Росстани-Красная Поляна, начало отводить свои войска. Наши подразделения, преследуя отходящего противника и уничтожая его опорные пункты и отряды прикрывтия, к исходу 30 января достигли рек Сосна и Тим на участке Бородинка-Старый Тим. На следующий день, продолжая наступление, они форсировали Сосну и вступили в бой с немецкими частями, занявшими подготовленные для обороны линии на рубеже Дурнево, Воробьевка, Городецкое.

В те же дни группа генерала Глухова (118-я и 129-я танковые бригады и 3 стрелковые дивизии) совместно с войсками Воронежского фронта закончила ликвидацию немецкой группи-

ровки в районе Касторное, Землянск. Путь на запад был открыт. В результате Касторненской операции были освобождены Алдобаевка, Бобраки, Брыково, Вахново, Вязовик, Введенское, Ключники, Кропоткино, Круглое, Овечий Верх, Прилепы, Редькино, Речица, Шлях. А Ливенский район был освобожден полностью к 7 февраля 1943 года.





Наша марка

Огненным, всепожирающим смерчем пронеслась страшная война по Ливенской земле. Она оставила на своем пути пепелища сел и деревень, одинокие печные трубы сгоревших домов, выживших каким-то чудом людей, переполненных непосильным горем от потерь родных и близких,

Эйфория после празднования Дня победы была недолгой. Наступали напряженные будни возвращения к мирной жизни. Казалось, кошмарам разрухи не будет конца.

После войны, в 1946-47 годах, разразился голод плюс к этому холод. Люди пухли от недоедания, питались прошлогодним перепревшим картофелем, который собирали на полях, освободившихся от снега. Ели лебеду, овсяной кисель с обратом (обезжиренная жидкость после сепарирования молока), конский щавель, из которого варили пустые щи, хлеб с большой примесью лебеды и отрубей. За лакомство считали жмых и патоку от запеченной свеклы, кутью из зерна грубого помола на самодельных ручных мельницах.

В день за тяжкий ручной физический труд (трудодень) против фамилии колхозника ставили «палочку», которая оплачивалась в конце года натуроплатой — 200 граммов зерна. А то и вообще не оплачивалась. Денег не давали совсем. Зато строго собирали налог не только за каждую голову скота и птицы, но даже за яблоню, что привело к массовой вырубке садов. Кроме того, сдавали государству молоко и яйца.

Не было в колхозах не то что техники, но и лошадей. Поля возделывали лопатами и пахали на коровах, которые после такой работы давали молока, как хорошая коза — 350 литров в год. Зерновые косили косами.

В созданных МТС (машино-тракторных станциях) для

обслуживания колхозов не хватало ни тракторов, ни машин, да и те были старых довоенных марок, сильно изношенные. Не было ремонтной базы, поэтому ремонтировали на голой земле под открытым небом.

Крестьяне по сути дела являлись крепостными. Они были привязаны к земле, им не выдавались паспорта. Им даже не платили пенсий. Люди при первой возможности бежали из колхоза. Уходили в армию, вербовались на работу в шахты, на «стройки коммунизма», заготовку леса, рыбные промыслы. Получив паспорта, они обратно в колхозы не возвращались.

Было бы несправедливо отрицать, что государство старалось помочь крестьянам. Им списывались долги, налаживалось производство удобрений и техники. Объединялись колхозы, поступала помощь от шефов промышленных предприятий, учащихся. Однако не удалось наладить организацию рентабельного сельскохозяйственного производства и поднять производительность труда, очень медленно повышалась культура земледелия.

Посредством больших усилий и дотаций удалось создать передовые хозяйства («маяки»), которые заметно выделялись на общем фоне. Но таких было единицы. Большие кредиты в последующие годы списывались. В 50-е годы на смену старым малограмотным руководителям появились образованные специалисты, которые возглавили хозяйства. На Ливенской земле среди таковых выделялись Герои Социалистического труда А.С. Георгиевский, М.А. Лупаков, И.А. Пентюхов. В отстающие хозяйства были направлены Я.С. Афанасьев, В.А. Клюковской, П.С. Семьшин, А.А. Шамрай, И.Д. Яхонтов. Стали появляться новая техника, животноводческие фермы, крытые токи, дороги, создавалась новая сельская инфраструк-

тура. Государство поставило благородную цель стереть грань между городом и деревней. Во многих хозяйствах построены школы, детские сады, бани, клубы, станковые, гостиницы. Появлялись программы жилищного строительства по возрождению села. Казалось, еще немного усилий — и дела пойдут успешно. Однако опять же не вышло добиться снижения себестоимости, повышения рентабельности сельскохозяйственного производства и организации труда. Многие средства и дотации использовались крайне неэффективно, что привело к застою в экономике сельского хозяйства.

Сыграло свою роль бурное промышленное строительство. Ливенцы стали свидетелями появления таких крупных по здешним меркам промышленных предприятий, как заводы автоагрегатный, «Промприбор», пластмасс, «Ливгидромаш». Развитие этих и других производств требовало молодых рабочих рук. И деревни пустели. Вконец обезлюдившие, они, по логике вещей, должны были бы получить мощную, высоко производительную технику, новые технологии в сельскохозяйственном производстве, достаточное количество удобрений, а также повышение оплаты труда, стимулы к развитию личного подсобного хозяйства.

Однако, этого не произошло. Слишком запоздало государство стало применять меры к улучшению жизни и труда селян. Активнее стали строить детские сады, школы, клубы, гостиницы, делались робкие шаги в жилищном строительстве. В то время через Ливенский район проходило аж пять ниток газопроводов на запад. В наших селах газа не было.

Резкое сокращение рабочей силы на селе привело к тому, что крестьяне не успевали справляться со своей работой, она стала носить авральный характер. Чередой шли «битвы за урожай»,

на которые отвлекались тысячи рабочих рук с промышленных предприятий, учебных заведений, солдат срочной службы. Требовались механизаторы на осеннюю и весеннюю обработку почвы, уборку урожая. Дело дошло до того, что промышленные предприятия стали приобретать себе сельскохозяйственную технику, а автобусы снимались с маршрутов, чтобы перевозить горожан на село во время сельхозработ. В начале лета надо было тямками обрабатывать плантации сахарной свеклы, а затем осенью с ножами выбирать ее из грязи до самых морозов.

Повторимся: было сделано очень многое, но без осязаемого эффекта. Урожайность безнадежно отставала от западных стран. Зерна в среднем собирали чуть больше 25 центнеров с гектара против 70 и более на Западе. Удой молока не дотягивали до 3 тысяч литров в год на корову (на Западе уже приблизились к 10 тысячам). И так практически во всем — расходе горючего на единицу произведенной продукции, производительности техники, механизации труда, применении удобрений и т.д.

Доминировали тотальный контроль и планирование всего и вся сверху. Сколькo и когда сеять, когда убирать. На всех уровнях — от местного до районного, от областного до союзного. Плюс к этому контроль партийный и общественный. За каждым хозяйством был закреплен партийный куратор.

Организовывалось социальное соревнование, подводились итоги с честью передовиков. Но вместе с победными рапортами множились приписки и хищения. Требовались реформы. Они пришли с началом перестройки. Хозяйства получили свободу и большую самостоятельность, к которым были совершенно не готовы. Тотальный контроль рухнул, наступила настоящая анархия. Все накопленное ранее стало таять, как весенний снег.

Вместо всеобъемлющего роста началось свободное падение в бездну. Приметой времени стали обанкротившиеся хозяйства, развал инфраструктуры и депрессивные поселения. Вновь потребовались громадные усилия и дополнительные финансовые вливания.

Разрушать, как известно, легко, но восстанавливать гораздо труднее. И эту прописную истину, как всегда, у нас забыли. Однако ливенский экономический колосс выстоял и в это лихолетье на рубеже тысячелетий, оставшись в относительном благополучии среди многого рухнувшего по России.



Своеобразной визитной карточкой Ливенского района является знаменитая свинья ливенской породы. Ее экзонат появился в музее в годы его организации, когда тот располагался на ул. Дзержинского. В 1967 году его лично передала Н.Н. Коровецкая. Вырастила же такую свинью Грешникова Матрена Евдокимовна, лауреат Сталинской премии III степени.

Ливенская порода свиней — лучшее достижение госплемрассадника по выведению и совершенствованию племенных свиней в колхозах и совхозах Ливенского, Колпнянского и Должанского районов. Его появлению способствовали многие экономические и естественно-исторические причины. Первая — наличие благоприятных агроклиматических условий. Умеренный климат, плодородные почвы способствовали получению хороших урожаев зерновых и картофеля, а в последующие годы

— свеклы, кукурузы и подсолнечника. Важную роль сегодня играет наличие отходов от перерабатывающей сельхозсырье промышленности (спиртоводочной, сахарной, маслобойной).

Еще в XIX столетии картофель перерабатывался в незначительных количествах. Отсутствие развитой транспортной системы вызывало его оседание в крестьянских хозяйствах, и культура шла на корм свиньям.

Вторым важным фактором явилось выгодное экономико-географическое положение региона. Рядом находились крупные быстро развивающиеся и густо населенные районы: Донбасс, Тула, Москва, где большим спросом пользовалось свиное сало. Спрос подталкивал к разведению и откорму свиней сального направления.

При обследовании свиней в Орловской и Курской губерниях в 80-х годах XIX столетия специалисты наблюдали в крестьянских хозяйствах крупных, преимущественно белых по окраске свиней. В период 1895-1914 г.г. в помещичьих хозяйствах этих же губерний бессистемно завозились свиньи сальных пород. На выставках в те годы в Орле и Курске демонстрировались представители разных пород свиней: йоркширы, беркширы, линкольны, темворсы, польско-китайские метисы и единицы метисов этих пород.

Племенные производители распространялись в крестьянских хозяйствах нашего региона и метизировались с местными длинноухими, крупными позднеспелыми свиньями, которые вели свой род от первой прирученной свиньи, чьи останки найдены археологами вместе с останками примитивного крупно рогатого скота, овец и собак еще в неолите, т.е. в конце каменного века. По своим размерам они были меньше дикого кабана. Предположи-

тельно люди каменного века привели с собой это домашнее животное с востока.

В 1930 году в Ливенский и соседние районы стали завозить для метизации хряков крупной белой породы. Но крестьяне категорически возражали, так как это не отвечало сложившимся требованиям к местной породе. В связи с этим в 1931-32 годах Воронежский областной земельный отдел (Ливенский район входил в состав ЦЧО (Центральная Черноземная область) и кафедра разведения сельскохозяйственных животных Воронежского зооветеринарного института провели обследование свиноводства в Ливенском, Воловском, Колпнянском, Должанском и др. районах. В результате обследования в Ливенском районе было выявлено большое количество местных улучшенных в сальном направлении свиней, получивших название «ливенские».

В обследовании принимал активное участие еще будучи студентом Воронежского зоотехнического института наш земляк Василий Федоринов, под чьим руководством в последующие годы были заложены основы по выведению ливенской породы свиней.

Наркомзем РСФСР вынес решение об организации госпледрассадника ливенских улучшенных свиней. Облисполком ЦЧО вынес специальное постановление об организации госпледрассадника ливенских свиней. На основании этих решений и был организован ливенский государственный племенной рассадник, который возглавил племенную работу в колхозах Ливенского, Колпнянского и Должанского районов.

Госпледрассадник начал свою работу в марте 1933 года. Для ведения племенной работы новую организацию укомплектовали высококвалифицированными кадрами, имевшими теоре-

тическую подготовку и опыт практической работы по разведению сельскохозяйственных животных.

В 1937 году на постоянную работу для организации опорного пункта ВИЖа (Всесоюзный институт животноводства в Москве) присылают Наталью Никифоровну Коровецкую. До этого она прошла основательную жизненную школу: рабфак, педучилище, преподаватель биологии сельской школы, Киевский зоотехнический институт, зоотехник Чернобаевского совхоза на Украине, аспирантура ВИЖа в Москве, защита диссертации. Ее оставляли работать в научно-исследовательском институте. Но когда предложили поехать в Ливны на работу, она с радостью приняла это приглашение.

Наталья Никифоровна Коровецкая, полная сил и энергии, с головой окунулась в селекционную работу, продолжая начатое Федориновым дело. Количество госпледрассадников в СССР из года в год увеличивалось, но кормовая база и условия содержания тормозили селекционную работу. Согласно директиве Наркомзема СССР племенную работу следовало организовывать в сильных хозяйствах, где имеются необходимое количество кормов и хорошо оборудованные фермы. Поэтому из 202 ферм оставили всего 49 с поголовьем 830 свиноматок и 97 хряков. Такого количества племенных животных было явно недостаточно для проведения селекционной работы. Порода может существовать самостоятельно только в том случае, если в ней имеется 4000-5000 маток и 150 производителей. Практика выведения новой породы показала, что для нормального разведения необходимо иметь 16 линий хряков и 6 линий маток. Исходя из этого и был составлен план племенной работы до 1942 года.

Но в ход событий вмешалась война. При подходе немцев к городу самое ценное ядро племенных свиней было эвакуировано в Воронежскую, затем в Саратовскую область. При самоотверженной работе коллектива госплемрассадника ливенские свиньи были спасены и в 1943г. возвращены на прежнее место в Ливенский район.

Постановлением Совета Министров СССР от 21 апреля 1949 года ливенская порода свиней была утверждена как самостоятельная отечественная порода и ей присвоено наименование «ливенская порода». Под этим названием она фигурирует и в международной научной литературе. В 1950 году госплемрассадник был реорганизован в госплемстанцию, которая размещалась в г.Ливны по ул Пушкина, д. 6. За достигнутые успехи зоотехникам Коровенкой Н.Н., Букрееву П.Г. (выпускнику Петровской сельскохозяйственной академии), колхозникам Никульникову, Грешниковой, Скрябиной присуждена Сталинская премия III степени. Многие зоотехники, пред.колхозов, зав.фермами, свиноводы и свиноводы награждены медалями и орденами. Ливенская порода получила прописку в 17 регионах СССР.

Со смертью Н.Н. Коровецкой эксперимент не был завершён, а племенная работа практически прекратилась. Племенные книги перестали издаваться, сократилось количество хозяйств, занимавшихся свиноводством. Особенный упадок наблюдался в годы перестройки. Свиньи шли под нож, свиноводы — под снос. Однако наши животноводы бережно хранят традицию по разведению ливенской породы свиней. На этом специализируются 4 племенных хозяйства. Агрофирма «Ливенское мясо» имеет комплекс по производству свинины с законченным циклом. На 1 января 2007 года район распола-

гал 42 тысячами голов свиней — это больше, чем в любом другом районе области.

Наряду с сохранением поголовья свиней совершенствуется технология их содержания. Содержание свиней на глубокой подстилке позволило ТНВ «Речица» и СПК «Здоровецкое» получить привесы 480-600 граммов. Заметным событием в 2007 году должен стать ввод в эксплуатацию племенного репродуктора на 4820 свиноматок для многопородного скрещивания.

Одно из главных богатств района — великолепная школа агрономии, которая формировалась десятилетиями. В итоге к XXI веку ливенская земля, представленная черноземами, стала самой щедрой в области и по официальным сводкам. В сельскохозяйственных предприятиях различных форм собственности под зерновыми культурами занято 81 тысяча гектаров с максимальным валовым сбором 264 тыс. тонн. В 2006 году средняя урожайность зерновых культур по району составила 32,6 центнеров с гектара. Среди основных сортов пшеницы, которые культивируются на ливенских полях, — «Московская 39», «Белгородская 12», «Безенчукская 380», озимая рожь «Орловская 9», ячмень «Визит» и «Гонар» и широкий спектр других. Площади под сахарной свеклой в 90-х годах прошлого столетия составляли до 11 тысяч га. В 2006 году на площади 3,8 тыс. га выращивалась сахарная свекла с валовым сбором корнеплодов 154 тыс. тонн. Средняя урожайность этой культуры, которая выращивалась в 14 хозяйствах, — 406 центнеров с гектара.

В качестве сидеральных паров используется горчица белая, многолетние травы представлены клевером красным, люцерной

посевной, злаками. Программа биологизации в земледелии, на которую ориентируются районные специалисты, предусматривает измельчение соломы на 28 тысячах га зерновых, зернобобовых и крупяных культур, а также внесение 260 тысяч тонн органических и 18,3 тыс. тонн минеральных удобрений, безотвальную подготовку почвы. Соблюдение севооборотов и использование данных агрохимического анализа рассматривается как основа грамотного ведения земледелия. Защита почв от эрозии производится в районе за счет внедрения почвозащитных севооборотов и ландшафтного земледелия на склоновых землях. Ежегодно под посев озимых зерновых культур ведется поверхностная обработка почвы на 19 тысячах гектаров. Каждый год на площади 100 гектаров создаются защитные лесные насаждения.

26 тысяч голов крупного рогатого скота, которыми располагает район, представлены симментальской и черно-пестрой породами. Из 25 хозяйств 10 имеют профиль племенных. К 1 января 2007 года поголовье коров составило 7,3 тысячи, в личных подсобных хозяйствах — 3,2 тысячи голов. Среднегодовой удой в последнее время — 3810 килограммов молока от коровы. Валовое производство молока за год держится в пределах 28 тысяч тонн, мяса — 7 тысяч. Целенаправленная работа по отбору продуктивных животных, применение современного оборудования позволило в 2006 году ЗАО «Орловское» достигнуть уровня 6,2 тысячи кг молока на фуражную корову. Высокими показателями отличаются АОНП «Успенское», ТНВ «Речица», ОАО «Сосновка», КХ «50 лет Октября».

Агрофирма «Ливенское мясо» и ОАО «ПЗ «Сергиевский» на правах участников национального проекта «Развитие АПК» получили серьезную финансовую поддержку в виде кредитов на

Комплексная карта Ливенского района



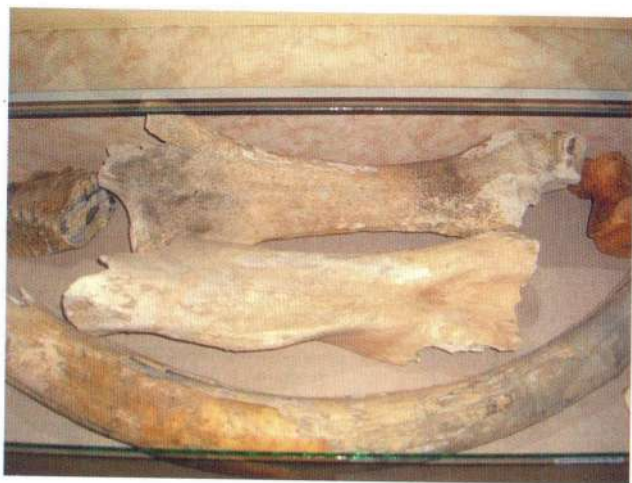

Кости мамонта. Ливенский краеведческий музей



*Женский костюм Ливенского уезда
конца XIX века*



*Красная площадь г. Ливны, нач. XX в. Керамика. О.
Якубсон*



Свинья знаменитой Ливенской пороцы



Глава Ливенского района Ю.Н. Ревин — на переднем плане фото



Монумент, посвященный бойцам ливенского истребительного батальона



Вид на село Остров



*Владимир
Степанович
Тарнавский*



Храм Успения Пресвятой Богородицы в с. Успенское



*Поэт Екатерина
Кузьмина —
Покровский СДК*



Мемориал погибшим воинам у ДК села Сергиевское

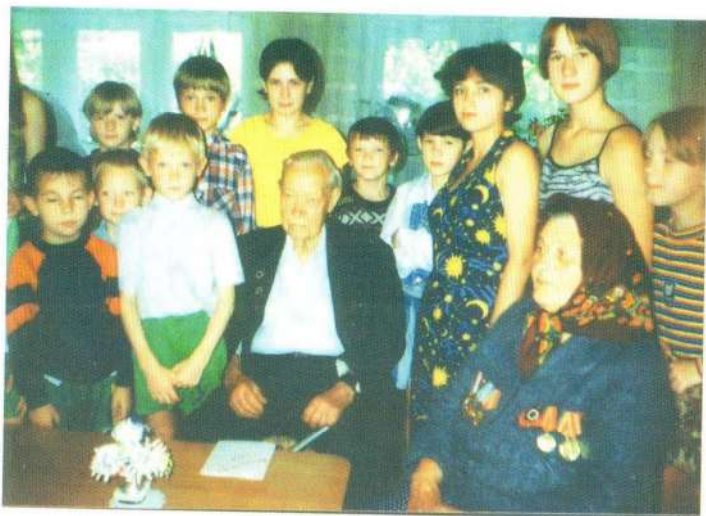

Встреча с ветеранами Великой Отечественной войны в социально-реабилитационном центре для несовершеннолетних «Огонек»



Мемориал павшим воинам в с. Троицкое



Адамова мельница

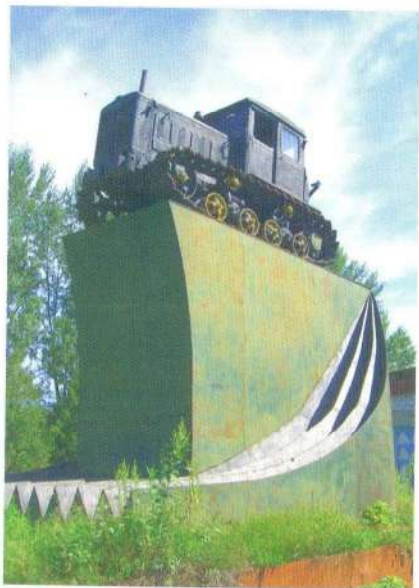

*Монумент-трактор
в с. Барково*



Святой колодец в с. Сосновка



*Курган Славы
у автотрассы
Орел-Тамбов*



Излучина реки Сосны



*Бюст И.А. Пентюхова
в с. Сергиевское*

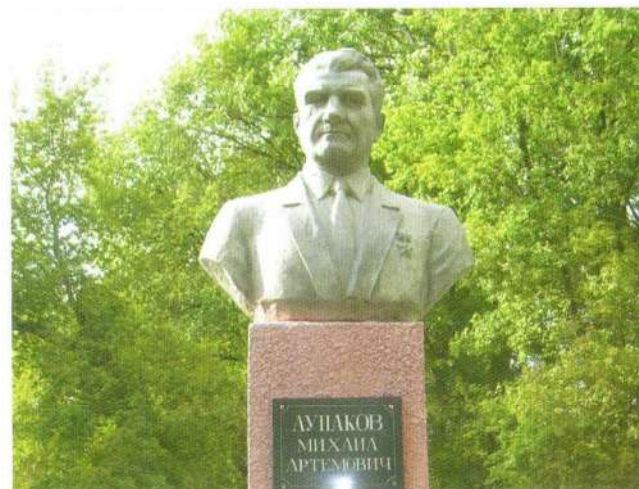

Бюст М.А. Лупакова в с. Коротыш



Православный храм в с. Троицкое



Православный храм в с. Покровка



В.Н. Красов — директор СПК «Здоровецкий»



В разгар уборочной страды



*Шведский фермер Ярл Андерс Матиосон.
д. Головище Ливенского района*



Православный храм в с. Речица



Вид на поселок Ямской



*Обладатель кубка района по волейболу 2007 г.
команда «Ливенское мясо»*

Ливенский край — частица земли русской

общую сумму 255 миллионов рублей.

В районе увеличивается объем промышленного производства. В 2006 году он составил 763 миллиона рублей, что на 17% выше года предыдущего. В рамках инвестиционной политики из всех источников финансирования суммарно получено 426 миллионов рублей. Основная доля вкладываемых средств — 58% — приходится на сельское хозяйство. В социальную сферу вложено 25% от упомянутых средств, 2% — в промышленность. Предприятия района получили 167 миллионов рублей прибыли.

Средняя номинальная заработная плата, сложившаяся в том же 2006 году, составила 4956 рублей. К уровню предыдущего года она возросла на 20%. Своевременно выплачиваются пенсии и детские пособия, нет задолженности по заработной плате работникам бюджетной сферы.

Развивая тему статистических показателей в экономической жизни Ливенского района, стоит упомянуть о возрастающих доходах населения — 17% к уровню 2005 года. На его территории зарегистрировано 103 торговых предприятия. 48 магазинов потребительской кооперации дополняют 55 торговых точек частных предпринимателей. Торговым обслуживанием охвачены жители всех населенных пунктов. В целом торговля Ливенского района работает рентабельно. Сумма прибыли предприятий всех форм собственности — в пределах 5 миллионов рублей. В 2006 году платных услуг населению оказано на сумму 72 миллиона рублей, что на 24% больше уровня предыдущего года.

Жизненно важным этапом в развитии наших населенных пунктов является газификация. Общая длина газопроводов всех

уровней давления, протянутых по Ливенскому району с 1991 года, — 805 километров. Газифицировано 34 центральные усадьбы сельскохозяйственных предприятий из 36. Природным топливом пользуются 8200 домовладений — 70% от их общего числа. Строительство газовых сетей финансируется из трех источников: федеральный и областной бюджет — по 30%, личные сбережения граждан — 40%. В 2006 году на природный газ переведены котельные Введенской и Островской средних школ, районный дом культуры. Всего же в настоящее время природный газ подведен к 35 котельным из 42. Растут темпы по переводу на квартирное индивидуальное отопление: такие работы ведутся в 120 квартирах.

Жилищные программы «Славянские корни», «100», «Свой дом» обрели ключевое значение в развитии социальной сферы района. Вглядитесь в сельские улицы. В 39 населенных пунктах в ходе осуществления программы «Славянские корни» появилось 687 добротных усадебных домов. К ним протянуты многие километры газовых, водопроводно-канализационных и электрических коммуникаций. Среди индивидуальных застройщиков 40% приходится на земледельцев, животноводов, механизаторов. 36% желающих улучшить жилищные условия методом частного строительства — руководители сельхозпредприятий, специалисты, сельская интеллигенция. Практика строительства жилья по прошлым социальным программам и по действующей «Славянские корни» подтверждает правильность выбранной руководством областной администрации стратегии в решении социально-экономических задач и кадровой политики на селе. Внесенные в нее коррективы существенно изменили подходы в строительстве сельских домов с улучшенной планировкой в

двух, трех уровнях с мансардным вариантом. Выделяются архитектурные элементы фасадов. Усадебным домам придаются земельные участки площадью до 0,75 га.

Ливенская земля оказалась необыкновенно щедрой на имена, которые достигли выдающихся достижений в своих отраслях деятельности. В этой книге они, безусловно, достойны хотя бы краткого упоминания.

Адамова Евгения Михайловна (1913-?). Народный художник Туркмении. Родилась на Ливенщине. Училась и работала на Украине, а в 1932 году уехала в Туркмению, где провела большую часть своей жизни. В 1935 г. окончила в Ашхабаде туркменское государственное художественное училище им. Шота Руставели. В 1942 году состоялась первая персональ-



ная выставка работ Адамовой. В 1955 г. она была удостоена звания заслуженного деятеля искусств Туркменской ССР.

Белоцерковский Олег Михайлович (1925). Академик, физик, выдающийся организатор науки. Ученый в области механики и вычислительной техники, академик АН СССР. Родился в 1925 г.



Окончил Московский университет им. Ломоносова и аспирантуру. С 1962 г. ректор Московского физико-технического института и старший научный сотрудник вычислительного центра АН СССР. Автор более 50 научных работ.



Белоцерковский Сергей Михайлович (1920-2000). Ученый, генерал, «Человек тысячелетия». Родился в 1920 г. После окончания школы поступил в МГУ и окончил его в 1941 г. Затем окончил военно-инженерную академию в 1945 г. Работал в Военно-воздушной академии им. Жуковского. С 1960 занимался космонавтикой. Под его руководством осуществлена инженерная подготовка первого отряда космонавтов.

С.М. Белоцерковский является автором и соавтором более 30 монографий, около 300 научных статей и 25 изобретений. Он является Заслуженным деятелем науки и техники РФ, лауреатом государственной премии. В 1999 году ему присвоено звание «Человек тысячелетия». Умер в 2000 г.



Булгаков Сергей Николаевич (1871-1944). Философ, богослов, экономист, литератор. Родился в 1871 г. Закончил Ливенское духовное училище, учился в Орловс-

кой духовной семинарии, которую не закончил. После окончания Елецкой гимназии поступает в Московский университет на отделение экономики и статистики. После университета преподает в вузах Киева и Москвы. Депутат Второй государственной думы в 1907 г. от Орловской губернии. В 1922 году выслан из России. Живет в Константинополе, Праге, затем его приглашают на работу в Париж в Богословский институт, где он работает до самой смерти в 1944 году. Похоронен на русском кладбище под Парижем Сент-Женевьев-де-Буа.

Быханов Евграф Васильевич (1838-1915). Учитель пения Ливенского реального училища, астроном -любитель. Написал две книги по астрономии и издал их за собственный счет в Ливенской типографии Савкова, в которых выдвинул гипотезу образования планет и движения континентов (1877 г.) Из-за малого тиража книги не нашли своего читателя, но чудом сохранились в Москве. О них научный мир узнал только после Отечественной войны 1941-45 гг. Его идеи опередили таких ученых, основоположников гипотезы мобилизма, как Ф.Тейлор и А. Вегенер, на три десятка лет.



Данилевский Николай Яковлевич (1823-1885). Публицист, философ, естествоиспытатель, социолог. Родился в с. Оберец Ливенского уезда (ныне Липецкая область). Окончил царскосельский лицей (1842) и Петербургский университет (1846). Привлекался по делу петрашевцев, находился в заключении в

Петропавловской крепости. Затем жил и работал в Самаре, участвовал в экспедициях по исследованию рыбных и зверопромыслов в морях европейской части России. В 40-50 годы XX в. подолгу жил в с. Русский Брод (Лаврове) Ливенского уезда, где занимался геологическими и ботаническими исследованиями. Автор знаменитой книги «Россия и Европа». Один из основоположников культурологии. Умер в Тифлисе, похоронен в Крыму.



Клушин Александр Иванович (1763-1804). Основатель русского синтетизма. Родился в с. Коротыш в семье чиновника. Окончил Ливенское уездное училище. Работал в г. Орле в архиве губернатора. В 1780 году поступает на военную службу, но мечтал о литературной деятельности. В 1788 году переезжает в Петербург, где знакомится с И.А. Крыловым. Совместно с ним издает журналы «Зритель» и «С.Петербургский Меркурий», в которых были опубликованы некоторые произведения Клушина, в том числе его наиболее значительное произведение «Ветровы чувствования или несчастный Маслов». Умер в Ревеле (ныне Таллин).

Лавров-Орловский Александр Дмитриевич (1852-1924). Известный в свое время провинциальный актер, режиссер, драматург родился в селе Лаврове (Русский Брод) Ливенского уезда в семье помещика. Окончил Петербургскую медико-

хирургическую академию, но всю свою жизнь посвятил театру. На профессиональной сцене впервые появился в Старой Руссе в 1879 году. Много играл в театрах всех крупных городов Европейской части России. В 1918 году вернулся в Ливны и принял активное участие в жизни местного драматического театра, стал его руководителем. При театре создал студию по подготовке актеров-профессионалов.



Леонов Петр Васильевич (1910-1982). Член-корреспондент академии художеств СССР. Заслуженный художник РСФСР. Родился в селе Лютое Ливенского уезда в семье врача-хирурга. В 1926 году поступил в Краснодарский архитектурно-художественный институт. Начал работу в г. Москве, а в 1931 г. был направлен работать на Дулевский фарфоровый завод, где работал до самой смерти. Расписанная им посуда выставлялась на многочисленных выставках. В 1969 г. в Москве прошла персональная выставка «Расписной фарфор Леонова». Его работы были выставлены на всемирных выставках в Париже и Брюсселе, где они удостоились Больших золотых медалей. В 1970 г. ему присудили Государственную премию РСФСР им. И.Е. Репина. Расписанный им сервиз находится в Белом доме

(США).

Лосев Николай Дмитриевич (1855-1901?). Придворный художник, иконописец. Родился в селе Петрово-Карцево Воловской волости Ливенского уезда, в семье священника, в 1874 г. окончил Ливенское духовное училище и поступил в Академию художеств. За картину «Последние минуты князя Михаила Черниговского в ставке Батя» получил Большую золотую медаль. После поездки в Италию в творческую трехлетнюю командировку становится наставником императрицы Марии Федоровны, которая занималась рисованием. Вскоре он заболел, лечился в Германии, но врачи запретили ему жить в Петербурге. Лосев возвращается на родину, в свое имение недалеко от станции Кшень Ливенского уезда, где открывает иконописную мастерскую.



В начале XX столетия уезжает в Крым, где открывает лечебницу в Евпатории, которая проработала до 1918 г. В Крыму он умирает, но точная дата смерти не установлена.

Поликарпов Николай Николаевич (1892-1944). Авиаконструктор, доктор технических наук, Герой Социалистического труда, родился в поселке Поповка, близ с.



Калинино Ливенского уезда, в семье священника. Закончил Ливенское духовное училище, учился в Орловской духовной семинарии. Затем окончил Петербургский политехнический институт. С 1918 года являлся руководителем ряда авиационных заводов. Был одним из ведущих конструкторов отечественного самолетостроения. Под его руководством созданы истребители И-1, И-15, И-16, И-153 («Чайка»), учебный самолет У-2, разведчик Р-5 и др. С 1943 г. — профессор и заведующий кафедрой конструкций и проектирования самолетов в Московском авиационном институте. Похоронен на Новодевичьем кладбище в г. Москве.

Римский-Корсаков Воин Андреевич (1822-1871). Географ-исследователь, контр-адмирал. Родился в с. Троицкое Ливенского уезда (ныне Верховский район). В 1838 году окончил Морской корпус. Участвовал в гидрографических исследованиях Финского залива. В 50-х годах XIX века командовал шхуной «Восток». В это время произвел гидрографию о. Сахалин. Впервые в истории прошел на судне из Японского моря в устье Амура через пролив Невельского. В 1861 году назначен директором Морского корпуса — закрытого среднего учебного заведения, в котором он сам в свое время учился. В 1865 году стал контр-адмиралом. Родной брат знаменитого композитора Римского Корсакова.

Ростопчин Федор Алексеевич (1763-1826). Московский военный губернатор 1812 года, граф. Родился в селе Козьмо-Демьяновское Ливенского уезда (ныне село Козьминка). Получил домашнее образование под руководством домашних учителей и гувернеров. В десять лет был записан в лейб-гвардии Преображенский полк. Через год был уже в пажеском



корпусе, где был замечен Павлом I. В 1812 году во время наступления Наполеона на Москву назначен военным губернатором Москвы. С 1814 года — член государственного совета России. Великий кавалер Мальтийского рыцарского ордена.

Рошаль Леон Михайлович (1933). Родился на Ливенщине в семье

военного летчика. Детский врач, профессор, автор свыше 200 научных работ. Член государственного совета, председатель Всемирной ассоциации неотложной помощи медицины катастроф Международного комитета помощи детям при катастрофах и войнах. В 1996 году журналисты назвали его Детским врачом мира, в 2005 году он стал первым среди россиян лауреатом международной премии «Европеец года». Выдвинут на соискание Нобелевской премии.



Савенков Владимир Яковлевич (1924). Академик международной биоэнергетической академии, доктор технических наук, лауреат премии им. академика К.Ф. Стародубцева от Международной инженерной академии. Родился в селе Ревякино Ли-



венского уезда. Ветеран Великой Отечественной войны. Более 20 лет занимался проблемами возникновения жизни на Земле. За работы в этой области ему присвоено звание академика Международной академии биоэнерготехнологии.

Садовский Пров Михайлович (1818-1872). Актер, основатель династии артист-



тов Малого художественного театра в г. Москве. Настоящая фамилия Ермолов. Родился на Ливенской земле Орловской губернии. С 1832 года выступал в провинциальных театрах. С 1839 и до конца жизни играл в труппе Малого театра. Активный пропагандист творчества А.Н. Островского. Яркий представитель отечественного сценического искусства. Им созданы правдивые и глубокие образы в пьесах русских классиков. Умер в Москве. Похоронен на Пятницком кладбище.

Селищев Афанасий Матвеевич. Родился в селе Волово Ливенского уезда. В 1906 году закончил Ливенское реальное училище и в этом же году стал студентом историко-филологического факультета Казанского университета. После окончания



университета написал ряд научных работ по специальности, записывал и исследовал народные песни и говоры Ливенского уезда, которые не опубликованы до сих пор. Основные его труды посвящены македонскому и старославянскому языкам. В 1929 году стал членом-корреспондентом Болгарской академии наук, затем почетным членом научных обществ Македонии и Финляндии, членом-кор-

респондентом АН СССР.

Стаханов Алексей Григорьевич (1905-1977). Знатный шахтер Донбасса. Символ своей эпохи, вызвавшей массовое движение рабочих-новаторов за повышение производительности труда на основе овладения техникой, которое получило название «стахановское». Герой Социалистического труда. Родился в деревне Луги Ливенского уезда. Был депутатом Верховного Совета СССР 1-го созыва. Работал в министерстве угольной промышленности.



Хохлов Рем Викторович (1926-1977). Ученый-физик, один из создателей нелинейной оптики (лазера), академик АН СССР. Уроженец Ливенского края. Окончил Московский университет



— отделение физики, и вся его дальнейшая судьба связана с МГУ, где прошел путь от ассистента до ректора. Основал научную школу в области колебательных и волновых процессов. С 1977 года исполнял обязанности вице-президента АН СССР.

Шипунов Аркадий Георгиевич (1927). Генеральный конструктор КБ приборостроения в г.

Тула, академик Российской Академии наук, специалист по созданию высокоточных систем наведения для ракет и других видов оружия. Уроженец Ливенского края. Окончил Тульский механический институт. Под его руководством созданы отечественные высокоточные системы вооружения: ЗРК «Тунгуска», «Каштан», «Пандирь», артиллерийские комплексы управляемого вооружения (КУВ) «Бастион», «Шексна», «Свирь», противотанковые ракетные комплексы: «Метис», «Корнет» и др. Академик РАН с декабря 1991 года. Герой Соцтруда, Лауреат Ленинской и двух Государственных премий.



Среди самых достойных имен, о которых рассказывается в этой главе, вспомним председателей Ливенского районного исполнительного комитета за последние полвека, включая даты исполнения их должностных обязанностей.



Мария Гавриловна
КАЛИНИНА —
1963-69г.г.



Григорий Митрофанович
ЕРЕМИН —
1969-1973.



Николай Петрович САВЕНКОВ —
1973-1977.



Виктор Александрович ИВАНЦОВ —
1977-1982.



Александр Иванович
ВОРОПАЕВ —
1982-1985.

Евгений Федорович ЗЛОБИН —
1985-1987.



Михаил Петрович
ЗВЯГИН —
1987-1991.



Алексей Васильевич АНИСИМОВ
— председатель Ливенского районного Со-
вета народных депутатов.

Стремительное становление Ливенского района в роли флагмана в областном сельскохозяйственном производстве в первую очередь связано с именем Владимира Степановича ТАРНАВСКОГО, который возглавлял район до осени 2004 года. Он был агрономом от Бога, редкой компетентности в этой области человеком. И невероятно одержимым в работе. Коллег поражали его теоретические познания, а на практике он знал район и его производственный потенциал, как собственную ладонь. Уровень Тарнавского тем более впечатляет на фоне фигур его современников, людей государственного масштаба — таких, как Георгиевский, Пентюхов, Коровецкая, Лупаков.

Владимир Степанович не был человеком от должности — и когда возглавлял управление сельского хозяйства, и когда стал первым секретарем горкома, и когда был избран главой района. Смыслом его жизни являлась практическая работа,

нацеленная на Урожай. Проще всего его можно было отыскать не в кабинете, а в поле, где он, не откладывая дела до разборок, зачастую вынужденно выполнял функции председателя, агронома или рядового специалиста.

Незаурядной чертой Владимира Степановича как руководителя было умение распознать толкового профессионала, выпестовать и довести его до уровня ключевой фигуры в сельском хозяйстве района. В подборе кадров для него не были прерогативой критерии родства, угодничества, и уж тем более он не оценивал людей по своему образу и подобию. Настоящий руководитель, считал Тарнавский, не должен опасаться, что его подопрут более энергичные и умные молодые люди. Именно при нем за десятки лет сформировалась внушительная плеяда незаурядных хозяйственников, которые вытягивали район в передовые даже в годы лихолетья и являются его опорой по сей день.

Владимир Степанович смело принимал решения в миграционной политике, создавая по возможности оптимальные условия для переселенцев; он не чурался вахтового метода там, где уже некому было жить и работать. При нем на Ливенщине сформировалось самое внушительное по области поголовье свиней. А ведь тогда и сейчас только ленивые не говорят об убыточности этой отрасли.

Кавалер двух орденов Красного Знамени, двух — «Знак Почета», ордена Дружбы, Заслуженный агроном России... В этом престижном собрании его регалий явно не достаёт звания Героя Социалистического Труда. Но в постперестроечную эпоху, когда требовались титанические усилия, чтобы уберечься от развала, когда тарнавские, прорабы нашего скромного выжива-

ния, грудью и сердцем заслоняли экономические бреши, — их, Героев и не героев, не очень-то берегли. Они и сами себя не берегли. И уместно ли тут рассуждать просто о звании, которое вдруг забыла поменявшая приоритеты Россия?!

Когда в 1996 году Юрия Николаевича РЕВИНА назначили директором ТВ «Сосновка» мало кто верил, что это упавшее экономически хозяйство можно поставить на ноги. Но в считанные годы произошло чудо: ныне это хозяйство — одно из лучших в Ливенском районе. И это благодаря талантливому руководству Юрия Николаевича.

Секрет его успеха — в трудолюбии, компетентности, энтузиазме в делах. И, конечно, в таланте организатора, помноженном на аналитический ум, стратегическое мышление, умение работать в новых экономических условиях. Но, пожалуй главное качество Ю.Н. Ревина, главы Ливенского района с конца 2004 года, — любовь и уважение к сельским труженикам, которым много приходится разъяснять, отчего так запутанно сладывается наша непростая жизнь.

Юрий Николаевич привык не рассуждать о деле — он вершит его, талантливо, грамотно. Его принцип: дать возможность людям работать и достойно жить. Он не ждет милостей от природы и помощи сверху, а предпочитает идти к цели самостоятельно.

Виктор Михайлович ПАШКИН запомнился ливенцам прежде всего в должности начальника управления сельского хозяйства района. Вдумчивый, понимающий людей руководитель, при нем легко работалось — так говорят специалисты. Прошел большую жизненную школу, закончив высшую партий-

ную школу, поработав в разных местах. Особенно он запомнился навесненцам, где В.М. Пашкин был главным инженером и проявил себя там настолько, чтобы впоследствии стать у руля сельскохозяйственного производства района. И здесь проявил себя неповторимым образом, явившись создателем агропромышленного комбината «Ливны».



Стремительное преобразование в послевоенные годы получило хозяйство с центральной усадьбой в с. Сергиевка. Когда-то основной гордостью этих мест были пейзажи у живописных берегов реки Кшень. А тут появились новые дома со всеми удобствами, газифицированные, с центральным отоплением. Словом, все, как в городе: гостиница, детский комбинат, дом культуры. Совхоз назвали именем XVII партсъезда, а возглавлял его много-много лет **Иван Алексеевич Пентюхов**, благодаря которому и преобразились эти места. Нынешнее поколение читателей наверняка знает большинство его регалий: Герой Социалистического Труда, член ЦК КПСС, депутат ряда партийных съездов. И.А. Пентюхов был личностью истинно государственного масштаба, и благо земляков было главным смыслом его жизни.



Совсем неподалеку от этой красоты, связанной с именем князей Голицыных, раскинулись земли не менее известного на всю область колхоза имени Карла Маркса. Славу свою обрел он во многом благодаря 30-летнему руководству **Василия Андреевича**

Клюковского. Поступательное экономическое развитие обрачивалось тем, что на глазах изумленных односельчан возникали животноводческий комплекс с полной механизацией, овощехранилище, гостиница. А центральную усадьбу в с. Барково не спутать ни с какой: величественный монумент павшим воинам, дом культуры и дома, построенные на городской манер. В.А. Клюковской ярким примером своей деятельности доказал, что смысл любого талантливого руководящего рдения — процветание родного края. К боевым наградам бывшего фронтовика добавились высшие знаки отличия мирного времени: ордена Ленина, Октябрьской Революции, Трудового Красного Знамени.

Леонид Егорович Бородин у руля своего предприятия находится уже три десятка лет. Вопреки противоречивым политическим веяниям и режущим слух аббревиатурам оно по-прежнему называется колхозом и носит еще более консервативное имя — 50 лет Октября. Впечатляет уровень этого человека практически в любой сфере — финансист, агроном, ветврач. Однако конек Леонида Егоровича — животноводческая отрасль. Не случайно он прежде других руководителей внедрил у себя в хозяйстве канадскую систему содержания скота. Что это дало, читаем из справки: «Крупный рогатый скот колхоза «50 лет Октября» назван лучшим симментальским скотом в России».

Отличительная черта Л.Е. Бородина — жадный поиск прогрессивных новинок. Его колхоз сотрудничает с Воронежским аграрным университетом, сам он ездил за опытом в США, Швецию, Чехословакию. Неустанный поиск дает свои веские

результаты. Колхоз им. 50 лет Октября в областных официальных сводках неизменно значится в числе передовых. Награжден орденами Трудового Красного Знамени, Дружбы народов, многими медалями. Является лауреатом премии имени Петра Великого, удостоен звания «Лучший менеджер России».

Филипп Григорьевич ОВСЯННИКОВ в Ливенском районе — фигура колоритная и известная. Фронтовик, воевал до Победы, имеет орден Красного Знамени и 7 медалей, главная из которых — «За отвагу». Долгое время был председателем колхоза «Светлый путь». За трудовые успехи награжден орденом Октябрьской революции.



Валентин Гаврилович САВКОВ самой судьбой оказался обречен быть во всем несущей конструкцией. Таковой в своей семье стал в...10 лет. Ему во многом пришлось заменить отца, получившего увечья на фронтах войны. Позже, помимо хозяйственной жилки, стали замечать в нем неординарное чувство юмора, необыкновенную коммуникабельность. Поэтому, когда рекомендовали Валентина Гавриловича на руководящие должности, на местах вздыхали с облегчением: не номенклатурного рвача — толкового человека назначают. Успешно работал председателем колхоза «Весна», затем доверили ему межхозяйственный комплекс по откорму свиней. Для гарантии



поставки кормов от Савкова сразу же потребовали увеличить поголовье комплекса в два раза. Было сказано и было сделано. А позже ливенский мясокомбинат стал получать с комплекса свыше 3,5 тысяч тонн свинины самого высокого качества.

К Савкову ездили за опытом. Смотрели не только производственные мощности, но и многоквартирные дома со всеми удобствами, коих при свинокомплексе появилось почти с полсотни. В память о заслугах этому искушенному в своем деле человеку остались медали, грамоты и дипломы и прочие знаки отличия того своеобразного времени, в котором очень ценили энтузиастов и подвижников.

Николай Дмитриевич КУДИНОВ — директор АОЗТ «Казанское».



Как писал местный журналист Василий Поляков, в Ливенском крае Николай Семенович АФОНИН не был похож ни на кого из своих коллег по работе. Возглавив колхоз «Путь к коммунизму», он являлся новатором производства и в числе первых внедрял на речичьих полях и животноводческих фермах новейшие технологии и приемы труда. Как поборнику всего прогрессивного, стороннику экспериментов, именно ему районные руководители доверили опыт возделывания сахарной свеклы без затрат ручного труда по югославской технологии. С тех пор забыли люди про тяпку на бескрайних плантациях.

Афонин с успехом сумел доказать, что на ливенских землях можно выращивать высококалорийные бобовые культуры — сою и фасоль. В его Речицу завозили телевизоры, мотоциклы,

прочий дефицит, о котором в годы перестройки приходилось только мечтать. Знал Афонин, как реализовать излишки колхозного зерна и пополнить тем самым кассу своего хозяйства. Он запомнился предприимчивым, настойчивым, принципиальным человеком, не успевшим воплотить в жизнь множество своих задумок.

Когда-то, очень давно, Александр Андреевич ШОЛОХОВ начинал свою карьеру председателем колхоза «50 лет Октября». Как поднять с колен подкошенное неудачами хозяйство? Да путем улучшения условий труда и повседневной жизни людей — так решил Шолохов. В короткий срок в Троицком появились дом культуры, новые хозяйственные постройки, магазин, баня, пруд. Фермы узнали, что такое комплексная механизация. Потом Александра Андреевича назначили руководителем межхозяйственного комплекса по откорму крупного рогатого скота, еще позже — директором нового совхоза «Демидовский». До него совхоз имел убытки, которые исчислялись миллионами рублей. Начала прибывать свежая рабочая сила. Людей привлекали и квартиры с горячей водой и газом, и асфальтированные тротуары, и высокая культура труда, и приличные заработки. 50 лет трудового стажа, неподдельное уважение руководства и подчиненных на комплексе КРС, откуда Александр Андреевич выходил на пенсию, остались главным



его достоинством в памяти земляков.

С Михаилом Артемовичем ЛУПАКОВЫМ судьба обошлась круто с самых ранних лет. Со всем молодым парнем попал он на фронт пулеметчиком. После войны работал агрономом в Залегощенском районе. Позже областное руководство назначило его в отстающее тогда хозяйство «Коротыш» Ливенского района. За годы руководства Михаил Артемович изменил положение дел до неузнаваемости: во многие разы увеличилось и плодородие полей, и продуктивность скота. Он умел выбирать грамотных и добросовестных специалистов. Многие его последователи стали ключевыми фигурами в сельскохозяйственном производстве Ливенского района. М.А. Лупаков удостоился звания Героя Социалистического Труда. Сам совхоз и семь его специалистов награждены орденами Ленина. Теперь это хозяйство называется акционерным обществом «Возрождение».





Сельские поселения

В состав Ливенского района входят 16 сельских поселений: Беломестненское, Вахновское, Галичское, Дутовское, Здоровецкое, Казанское, Козьминское, Коротышское, Крутовское, Лютовское, Навесненское, Никольское, Островское, Речицкое, Сергиевское, Сосновское.

Историческая справка. Как мы уже упоминали, вся территория Ливенского уезда в XVII веке была разбита на 4 части (станы):

а) Красный стан — в северо-восточной части уезда, названный по имени Красного леса, б) Затрудский стан — за рекой Труды, левым притоком р. Сосны.

в) Мокрецкий стан — одноименный лес по ручью Мокречик, правому притоку р. Сосны.

г) Серболов стан — у леса с одноименным названием по левому берегу реки Серболовка.

2 декабря 1918 года были образованы сельские советы в селениях, имевших не менее 300 жителей. Они являлись высшим органом власти в пределах своих границ. Волостное деление сохранилось. В Ливенском уезде образовалось 13 волостей. 14 марта 1928 г. была образована Центрально-Черноземная область с центром в г. Воронеже. В этом же году волостное управление было упразднено, и всю местную власть передали укрупненным сельским советам. 13 июня 1934 область ликвидировали и на ее территории образовали Курскую и Воронежскую области. В этом же году были упразднены волости, и власть перешла к укрупненным сельским советам. Ливенский район вошел в состав Курской области, ей он принадлежал по 27 сентября 1937 года, т.е. до образования Орловской Об-

ласти, куда он и вошел.

Во времена правления Л.И. Брежнева прошла очередная административная реформа, которая, как выражались в то время, «разделила серп и молот». Это произошло в 1962 году. С тех пор исторические пути развития города и района разошлись. Они стали самостоятельными административными единицами со своими органами управления. В начале 90-х закончилась власть советов. Вместо них появились администрации, но и те просуществовали недолго: в 2005 г. их место заняли поселения.

БЕЛОМЕСТНЕНСКОЕ СЕЛЬСКОЕ ПОСЕЛЕНИЕ

Северную часть поселения занимают земли СПК «Возрождение»: сл. Беломестная, д. Барково, д. Горностаевка, пос. Ямской с центром в Барково, а южная часть принадлежит колхозу «50 лет Октября» с центром в с. Троицкое.

На севере граничит с городским округом, на северо-востоке по р. Сосне — с Галичским поселением, с востока — Сергиевским, юго-востока — Никольским, с юго-запада — Вахновским и с северо-запада — Коротышским поселениями. Протяженность с севера на юг — 14 км, с запада на восток — 9 км.

Центр — село **Беломестное**, которое подковой с юга охватывает одноименную слободу, входящую в городскую черту, и своими западным (Ламская) и восточным (Беломестная) концами по улицам Курской и Воронежской выходит на правый берег реки Быстрая Сосна.

Площадь = 7157,6 га.

Поселение располагается на восточном склоне водораздела

между рекой Сосной и ее притоком Кшень. Средняя высота над уровнем моря на водоразделе 200 м, а в долине реки Сосны — 126-125 м у уреза воды.

На территории Липовчика — темно-серые и серые лесные почвы, по берегам р. Сосна — влажно-луговые и пойменные.

Внутренние воды: река Быстрая Сосна, Илюшкино озеро, пруды. Естественная растительность не сохранилась. Имеется лесопарк Липовчик. Остальная территория — сельхозугодья.

В 1927 году слобода насчитывала 2004 жителя. На 1 января 2005 года население слободы составило 1893 человека, из них 912 — мужчины.

Проведены газоснабжение, водоснабжение, имеются библиотека, районный Дом культуры. Магазинов — 3 (частные предприятия). Ресторан с гостиницей (ЗАО «Возрождение»).

Историческая справка. Беломестное, населенный пункт, получивший свое название еще в начале XVII века. Дело в том, что левобережье р. Быстрая Сосна принадлежало Московскому государству, а на правом берегу, так называемом «Диком поле» (нагайский берег), селились казаки, которые освобождались от уплаты податей за риск проживания на неосвоенной земле. Уже в Приправочной книге за 1615 год среди перечисленных слобод г. Ливны мы обнаружим название слободы Беломестной.

«Слобода Беломестных (т.е. свободных от городской подати, от оброку) казаков за рекою Сосною, против города Ливен, на Государеве Цареве и Великого Князя Михаила Федоровича всяя Руси на десятинной земле (платившие князю десятину), что пахали на Государя города Ливен посадом и уездными людьми....». Белые места или белые

земли освобождались на Руси в XIV-XVII веках от налогов. Они предоставлялись в порядке исключения церковнослужителям и знатным горожанам. Не только в Ливнах, но и других порубежных городах, например, в Ельце, тоже имеется Беломестная слобода (на правом берегу Сосны). Они поставлены на очень опасном и не защищенном от татарских набегов направлении и были не столько привилегией для определенного слоя служилых людей, сколько попыткой привлечения населения для колонизации «Дикого поля».

«...А в слободе церковь Великомученика Христова Дмитрия Солунского, деревяна клетуки, а в церкви образы и свечи, и книги, и всякое церковное строенье попа Василия; а у церкви на погосте двор попов Васильев, да двор дьячков Лукьянов, Афанасьев, да двор пономаря Степана. В той же слободе дворы: сотника казачьева Иева Головина, да пятидесятника Фирса Федорова, да 5 дворов десятниковых...да 53 двора рядовых казаков, всего 60 дворов, а людей в них тож» (Г. Пясецкий).

В списке населенных мест Ливенского уезда за 1646 год читаем: «Церкви Дмитрия Солунского что в ей Беломестной слободе, за попом Иваном живут себе дворами: двор — полковой казак Максимко Головин; двор — гулящий человек Кленка Вылочин; двор беломестной казак Митька Васильев; двор — стрельца Ивашко Горбинской; двор-бобыль Игнашко Епихан, и то Игнашко послан по Государеву указу на Дон на стругу в стрельцах, а ныне в том дворе живет мать его Оксиньца; всего которые живут на церковной земле — 25 человек».

Выше по течению р. Сосны на ее правом берегу была еще одна слобода — **Ламская**, вытянувшаяся вдоль Курской дороги. Это название трактуется двояко. По одной версии (*Г. Пясецкий*) сие название произошло от того, что здесь жил Лама, языческий жрец, может быть, здесь поселился баскак Ахмат для сбора дани еще в XIII в.

По другой (пожалуй, более вероятной версии), слободу населяли ломовые извозчики — крестьяне близлежащих деревень, которые занимались извозом, т.е. перевозкой грузов. Жители специализировались на ломовом извозе, занимались сельским хозяйством. То же самое и в г. Ельце, Ламская размещается тоже возле Беломестной за р. Сосною.

Ламская слобода появилась значительно позднее Беломестной, вероятно, в середине XIX века.

Официально обе слободы имели двойное название: Беломестная-Ламская. Это название сохранялось до начала XX в.

Сегодня название Ламская употребляется все реже и реже.

После Великой Отечественной войны Беломестное стало центром Никольского района, т.к. старый райцентр Никольское был сильно разрушен. Позднее при очередной административной реформе он вошел в состав Ливенского района. Беломестное от немецких захватчиков было освобождено 25 декабря 1941 года.

Деревня **Барково** (Михайловское), коммуна Савкова, им. Карла Маркса. Расстояние до Ливен — 5,3 км.

В 1927 году значилось 53 крестьянских хозяйства. Население — 303 человека. Из них мужчин 161. Население на 1.01.2005 года составляло 529 человек, мужчин — 261.

Имеются столовая, водоснабжение, газ, школа-сад, дом куль-

туры, библиотека, медпункт, бытовое обслуживание.

Горностаевка. Название происходит от небольшого хищного зверька, обитающего в нашей местности.

Поселок расположен в северо-восточной части Беломестненского поселения на правом высоком берегу реки Б.Сосна. Население на 1.01.2005 год составляло 351 человек, из них мужчин — 161.

Памятники истории и природы. Рядом с Горностаевкой на горе Удерев есть каменный карьер, который активно разрабатывался в связи со строительством железной дороги в последней трети XIX века. Карьер является историческим памятником природы, с классическим выходом известняка верхнедевонских отложений, очень богатых остатками древней фауны и флоры, особенно девонских позвоночных.

Этот карьер — своего рода страница палеонтологической летописи и памятник геологической истории земли. Он достоин придания ему статуса охраняемой природной территории. Данный вопрос рассматривается на уровне областной администрации.

Урочище **Липовчик.** Памятник истории и природы на территории СПК «Возрождение». Здесь установлен памятник жертвам репрессий 1937-38 годов на месте расстрела четырех сотен жителей Ливенского и прилегающих районов.

На центральной усадьбе СПК «Возрождение» установлен на постаменте трактор — памятник. В 1939 году Указом Президиума Верховного Совета СССР колхоз им. К.Маркса был награжден орденом «Знак Почета».

В центре поселка перед Домом культуры устроено братское захоронение воинов Великой Отечественной войны.

Илюшкино озеро — старица, образовавшаяся на месте древнего русла реки Сосны. Требуется безотложной охраны, т.к. к его берегам непосредственно приблизилась городская застройка.

Поселок **Ямской**. На 1 января 2005 г. значилось 132 человека населения, из них 67 мужчины. Эта часть поселения самая молодая и по времени основания (1785 г.), и по новой застройке работниками газпрома в наши дни.

Село **Троицкое** (Бородинка) — на карте с 1903 года. Расстояние до Ливен — 7 км. Население 654 человека, мужчин — 323 (по данным все того же 2005г.) На 1927 г. население составляло 1936 человека, из них мужчин — 906.

В настоящее время в Троицком имеются: основная школа (90 учеников), кооперативно-торговое заведение 3 разряда, столовая, водопровод, газ, подстанция связи, магазин райпо и частный магазин, мост, библиотека, школа, детский сад, дом культуры, правление колхоза «50 лет Октября». налажено автобусное сообщение. Имеется пруд

Из памятники истории и природы в первую очередь выделяется церковь Св. Живоначальной Троицы (1791г.) — кирпичная, теплая трехпрестольная. В 1810 году была открыта богадельня, в которой на подаяния прихожан содержалось до 15 человек. В начале XIX века здесь служил прадед писателя Михаила Булгакова И.А. Турбин (Ф. Ковалев). Во второй четверти XIX века были возведены двухъярусная колокольня и обширная трапезная. Храм окружала кирпичная ограда, построенная в 1874 г., с железными решетками, одними воротами и четырьмя калитками.

На церковной земле находилась и церковноприходская школа, и сторожка, помещавшаяся в кирпичном здании, сооруженном

в 1885 году. До наших дней не сохранились. Церковь закрылась в 1935 г., а храм был разрушен кроме трапезной и колокольни. Ее восстановление ведется с 1997 года по инициативе руководителя хозяйства Л.Е. Бородина. Одна из арок храма посвящена памяти воинов-односельчан, не вернувшихся с Великой Отечественной войны.

У стен церкви затерялась могила Василия Петровича Петрова, умершего в 1799 году. Сегодня это имя мало известно широкой публике. Зато его хорошо знают литераторы и прежде всего пушкиноведы. В свое время Державин и Петров оказали серьезное влияние на творчество молодого А.С. Пушкина:

*«Державин и Петров героям песнь бряцали
Струнами громозвучных лир!»*

(А.С. Пушкин «Воспоминания о Царском Селе»).

После выхода в отставку в 1780 году В.П. Петров приехал в свое родовое имение Троицкое, где и прожил еще целых 19 лет.

Троицкое — родина Героя Советского Союза Ивана Михайловича Быкова и генерал-лейтенанта Петра Николаевича Болдырева. Освобождено от фашистов 27.08.1942г.

ВАХНОВСКОЕ СЕЛЬСКОЕ ПОСЕЛЕНИЕ

Центром Вахновского поселения является деревня Вахново. На территории поселения находятся три хозяйствующих субъекта: ЗАО «Введенское» на западе (с. Введенское, д. Шебаново, д. Старый Тим, с. Ревякино), СПК «Бараново» на юге (с. Бараново), СПК «Возрождение»: д. Вахново, д. Дубровка д. Овечий

Верх, п. Опытное поле, д. Редькино, п. Ростани, п. Шлях). Всего 13 населенных пунктов.

Поселение расположено на юго-западе Ливенского района. На северо-западе по р. Сосне проходит граница с Сосновским поселением. С севера располагается Коротышское поселение, а на северо-востоке и востоке — Беломестненское и Никольское поселения. Южная граница совпадает с районной границей Должанского района. Протяженность с севера на юг 19,5 км, с запада на восток — 17,5 км. Через территорию поселения проходит автомобильная дорога областного значения Ливны-Долгое и от неё отходят на запад две асфальтированные дороги районного значения на с. Коротыш и д. Важжово.

Рельеф представляет собой холмистую равнину с общим наклоном с юго-востока от Опытного Поля (216 м) на северо-восток к р. Сосне (130 м) по ручью Мокречик. На территории поселения расположен самый большой древесный массив в районе — Вахновский лес. Он оказался в центре населенных пунктов Шебаново, Введенское, Вахново, Бараново, Ревякино. Лес разделяет на две части автодорога Ливны-Долгое. В районе слияния рек Тима и Сосны расположена зона отдыха «Промприбор».

Население. На 1 января 2005 г. значилось 2547 человек, из них 1169 — мужчины.

Историческая справка. Первое упоминание мы находим в Приправочной книге по г. Ливны и Ливенскому уезду за 1615 г. В ней записано следующее: «Село Введенское и сельцо Рождественское — деревни: Введенского прихода — Нижняя Роговая, под Мокрецим лесом и село Ревякино, что было займище Евлановское». Остальные населенные пункты

появились позднее и упоминаются в Приправочной книге за 1687 год: Бараново (первое название Вышний Изрог), Вахново, Ревякино (прежнее название Евлановское займище), Редькино и Шебаново носят имена их основателей с момента заселения Ливенского края служилыми людьми, детьми боярскими — помещиками, которые получили землю за свою службу. Имена этих первопоселенцев указаны в Приправочной и Переписной книгах XVII века (*Гавриил Пясецкий*).

Деревня **Старый Тим** — гидроним по реке Тим, от Ливен отстоит на 29,9 км, до ст. Студеный — 10,7 км.

На 1926 г. населения значилось 276 человек, из них 125 — мужчины. На 2005 г. здесь проживало всего 22 человека, в том числе 8 мужчин.

Поселок **Шлях** находится в 17,5 км от города. Получил свое историческое название по пути движения татар из Крыма на Москву (Муравский Шлях).

На 1926 г. население составляло 181 человек, в том числе 80 мужчин. На 2005 г. проживало 2 человека мужского пола.

Деревня **Дубровка**, поселок Лески (выселки из Шебановой) от Ливен — 19,2 км, от ст. Студеный — 10,7. Овечий Верх (начало оврага) не требуют конкретных разъяснений по названию. А что касается названия Опорное (Опытное) Поле — оно происходит от опытной станции, связанной с земледелием.

На 1926 г. население насчитывало — 178 человек, из них мужчин — 81.

На 2005 г. здесь проживал 121 человек, 57 — мужского пола. Освобождена от немцев 30.06.1942 г.

Историческая справка. Всего в Мокрецком стане было на 1615 г: село, сельцо и 6 деревень. Село Введенское и сельцо

Рождественское. Деревни: Введенского прихода — Нижняя Роговая под Мокрецким лесом; под Нижним Рогом Ревякина, что было займище Евланово, на Рогу, под Мокрецким лесом, промеж озера Евланова; Свиная, Невстахина тож, под Мокрецким лесом, Рождественского прихода — Шолохова под Плоским лесом на реке Тиму, на Усть-Белого колодезя; Лебедки на реке Тиму, под лесом Лебедками; Пятиня («за Григорьем Куприяновым сыном Пятиным»).

В 1678 году Мокрецкий стан был включен в Затруцкий. Имеются более подробные сведения. Село Введенское с церковью Введения Пресвятой Богородицы, в той церкви поп Дмитрий, помещиков-однодворцев 15 человек: Савенковы (Терентий Карпович), Тулицыны, Мальцевы, Пирев, Терехов, Кавелин, Тупицын.

Село **Бараново** (Покровское) на ручье Мокрец от Ливен — 21 км, до ж.д. ст. Студеный — 10,7 км. Дорога до трассы Ливны-Долгое асфальтирована. Есть дом культуры, библиотека, средняя школа.

На 1926 г. проживало 1909 человек, из них мужчин — 889. На 2005 г. значилось 492 человека, мужчин 217.

Историческая справка. В с. Бараново церковь Покрова Пресвятой Богородицы, кирпичная, теплая с трехъярусной колокольней. Возведена в 1797 году, расположена на открытом участке у границы села. Предположительно в третьей четверти XIX века храм был значительно расширен, с пристройкой с северной и с южных сторон обширных приделов с пятигранными апсидами, образовавшими с алтарем трехчастную композицию. Стены новых объемов были оштукатурены. В объемной композиции вертикаль высокой колокольни противопоставлена

распластанному массиву трапезной с приделами и апсидами, над которыми возвышается восьмерик-храм.

Видимый издали силуэт здания очень выразителен. Колокольня состоит из трех высоких четвериков. Все ее проемы фланкированы сдвоенными тосканскими пилястрами. Грани первого яруса завершены фронтонами. Над верхним ярусом крутой четырехлестковый свод был увенчан шпилем. Плоскостность декора, тонкость профилировки и стройность пропорций связаны с классицизмом.

Купольное завершение колокольни и наличники окон имеют арочный характер. Стены приделов декорированы в духе псевдорусской архитектуры второй половины XIX в. (килевидные обрамления арочных окон, аркатурный пояс под карнизом). Храм окружала каменная ограда с железной решеткой. На церковной земле стояла деревянная сторожка, сооруженная в 1905 году. Храм был закрыт в 1933 году.

Бараново — родина Героя Советского Союза Ивана Ефимовича Войнова, братьев Савенковых (художника и ученого), ученого Александра Григорьевича Белозерцева. Освобождено от немцев 30.07.1942 г. Братское захоронение расположено южнее церкви.

Деревня **Вахново** — центр сельской администрации, на ручье Мокрец. От Ливен отстоит в 19,2 км, от ст. Коротыш — 9,5 км. Деревня расположена на трассе Ливны-Долгое.

На 1926 г. проживало 1158 человек, мужчин — 533. На 2005 г. приходилось 265 человек населения, мужчин из них — 122.

Историческая справка. «Вахнева за 15 помещиками-однодворцами, каковы: Ракитины (Устин Исаевич), Поздняко-

вы, Руднев, Кутафин, Болоцкие, Дорофеев, Лихонин, Шебанов, Вышлов» (Г. Пясецкий). Освобождена 30.01.1943 г.

Из памятников природы выделяются Вахновский лес, Гусиное озеро на слиянии рек Тим и Сосны.

Село **Введенское** от г. Ливны — 21,3 км, до ст. Коротыш — 10,7 км. Расположено на асфальтированной трассе Ливны-Важжово. Имеются: ДК, средняя школа, почта, два магазина, библиотека. Рекреационная зона: два пруда и лес.

На 1926 г. было 1282 человека населения, из них мужчин — 590. На 2005 г. значилось 367 человека, мужчин — 169.

Историческая справка. Известно село с XVII в. В писцовых книгах 1626-1629 гг. сообщается о Введенском, что жило в нем 12 помещиков, было здесь 30 дворов крестьян и бобылей. В центре села находилась церковь Введения Пресвятой Богородицы (Ф. Ковалев). Церковь разрушена почти полностью, ее развалины видны на краю кладбища.

Освобождено от немцев 1.02.1943 г. Братское захоронение воинов Великой Отечественной находится у школы.

Деревня **Плешкова** — отдельные дома существовали до 90 годов XX века в 100 м южнее д. Шебаново. До Ливен — 21,3 км, до ст. Коротыш — 12 км.

Здесь существовал старинный гончарный промысел и производство плешковской игрушки. Имеются значительные запасы огнеупорной плешковской глины (4 млн. т.)

В ней было 10 помещиков, все однодворцы: Дорофеев (Гаврила Федорович), Юрьевы, Мальцев, Нестеров, Головин, Иванников, Малютин (Кирианф Потапович).

На 1926 г. проживало 442 человек, мужчин — 199. К 2005г. населения не осталось.

Село **Ревякино** на реке Тим, до Ливен — 23,5 км, до ж.д. ст. Коротыш — 12 км, расположено на трассе Ливны-Долгое.

Историческая справка. «В ней (Ревякино) 19 однодворцев: Животовы (Ларион Михайлович), Лютой, Монасинов, Ревякины, Алехины, Багринцевы, Демидовы, Шемениев, Прохоров, Голдаев, Тербин».

На 1926 год проживало 1226, мужчин — 573. На 2005 год значилось 97, из них мужчин — 40. Освобождена от фашистов 2.07.1942 г.

Деревня **Редькина** стоит на ручье Мокрец от Ливен — 18,1 км, до ж.д. станции Студеный — 10,7 км.

Историческая справка. Известна с XVII в. В переписной книге за 1615 г. отмечается, что: «В ней (Редькиной) проживает 12 однодворцев: Вороновские (Кондрат Родионович), Пикаловы, Чекихин, Селищев, Миклиев, Меньшиков (Федос Семенович)».

На 1926 г. проживало 1472 человека, мужчин — 675. На 2005 г. было 148 человек населения, из них мужчин 70. Освобождена от немцев 30.01.1943 г.

Редькино — родина Героя Советского Союза Тимофея Ивановича Селищева.

Деревня **Ростани** (Постоялые дворы, Редькинские, Мокрецкие) — перекресток или развилка дорог, где происходило расставание путников. Расстояние от Ливен — 12,8 км, рядом железнодорожная станция. Ж/д. ветка проходит до села Коротыш на завод силикатного кирпича. Расположена на автотрассе Ливны-Долгое. Имеется средняя школа, ДК, библиотека и два пруда.

На 1926 г. проживало 419 человек, мужчин — 195. На

2005 г. значится 975 человек, мужчин — 458, имеет смысл отметить наличие 146 детей на ту же дату.

Освобождена 30.01.1943 г. Братское захоронение расположено на западной окраине села.

Деревня **Шебаново** отстоит от Ливен в 22,4 км. До ж.д. ст. Коротыш — 12 км.

На 1926 г. проживало 1000 человек, мужчин — 451. На 2005 значится 54 человек, мужчин 25.

Историческая справка. «Ее населяли 9 помещиков-однородцев: Дорощевы (Иван Никитович), Ильин, Гнездиловы, Викулов, Иванников». Основано помещными казаками в 1615 г. (Ф. Ковалев). Родина шебановского Нострадамуса Афони (Дорощева Афанасия Ильича), известного далеко за Орловщиной предсказателя.

ГАЛИЧЕСКОЕ СЕЛЬСКОЕ ПОСЕЛЕНИЕ

Состав: с. Успенское, д. Алдобаевка, д. Викторовка, с. Калинино, с. Кунач. Территория поселения распределяется между хозяйствующими субъектами: на западе АОНП «Успенское», в центре СПК «Дружба».

Территория поселения вытянулась с запада на восток между автодорогой Ливны-Елец, которая является северной границей с Козьминским поселением. С юга проходит граница с Сергиевским поселением по левому берегу р. Сосны. С запада расположено Беломестненское поселение, а с востока — участок границы с Липецкой областью. Протяженность с запада на восток — 21 км, с севера на юг — 9,5 км.

Территория понижается с севера на юг в сторону р. Сосны

от 208 метров на севере до 125 м у уреза воды в Сосне.

По левому берегу ручья Кунач и у его истока есть небольшие островки леса, а по берегу р. Сосны можно обнаружить по крутым склонам остатки степной растительности.

Население: 2835 человек, мужчин — 1312.

Центр — село **Успенское** (Нижне-Успенское, Галичи), расположенное левом берегу р. Сосны на удалении от Ливен в 7,5 км. С городом налажено автобусное сообщение.

Имеются средняя школа, ДК, библиотека, краеведческий музей, картинная галерея, отделение детской художественной школы, медпункт.

Историческая справка. Село, как слобода, основано казаками в конце XVII века выходцами из Успенской слободы, которая находилась выше по течению р. Сосны на восточной окраине г. Ливны в Заливенке. Переселенцы поставили в память о своей Заливенской слободе «часовню Успения Пресвятые Богородицы». И только в 1812 году вместо часовни построили церковь с тем же именем. Как жители слободы поселенцы пользовались льготами от налогообложения до XVIII в., когда они стали государственными крестьянами.

В четырех километрах от села по направлению к Ливнам на левом берегу Б. Сосны на открытой местности высится огромное здание Адамовской товарной механической мельницы. Это памятник промышленной архитектуры, построенный в конце XIX века. Тогда ее еще именовали «5-ц». Последнее название, видимо, дали по той причине, что по своей производительности она относилась к V разряду производств такого рода. На фоне темно-красной лицевой кладки кирпичных стен выделяются светло-серые штукатурные обрамления окон. Здание состоит из

объемов разной высоты, объединенных в одну ассиметрическую группу с наибольшей протяженностью по линии с запада на восток: плотина, 2-х этажный корпус с силовыми установками, 5-этажный корпус (для повторного размола) с подвалом и чердачным этажом.

Был сооружен зерноочистительный корпус, по высоте близкий к размолочному, 10 бункеров, плотно соединенных в двухрядный блок. Этот блок, вытянутый с севера на юг, примыкает к углу корпуса для очистки и отделен узким двором от корпуса размола. Торцовые фасады главного объема обращены к северу и к югу, завершены широкими фронтонами над полосами из ступенчатых консолей. Эти фасады разделены лопатками на три прясла. Карнизы, разделяющие все этажи, переходят на стену очистного корпуса с окнами по 4 осям. Окна с лучковыми либо получиркульными перемычками обрамлены профилированной лентой. Несложный фасадный декор, повторяющийся в фасадах двора, воспроизведен и на глухой стене, отделяющей бункеры.

Пространство в этажах основного корпуса, соединенных локсами, расчленено на три нефа с бетонными опорами квадратного сечения. 5-й этаж (рассевной) содержал сепараторы для отделения грубых продуктов размола; 4-й (вальцевый) — вальцовые останки, куколотборники и ситовейки; 3-й (распределительный) — наждачные отбойки; 2-й — сепараторы; 1-й — трансмиссии. Уцелели транспортеры для муки.

Мельница была построена фирмой Добродеевых и Набогольц. Ее мощность — до 58 млн. пудов в год. Среднесуточный размол — до 4000 пудов. Перемалывали на ней в основном пшеницу, хотя проектом предусматривалось путем переналадки технологии вырабатывать и ржаную и другую муку. В

1913 г. на мельнице работало 85 рабочих, а производила она тогда 585000 пудов муки.

В 1866 г. в селе Успенском насчитывалось около 200 домов, в которых проживало 926 мужчин и 970 женщин. На 1926 г. приходилось 1524 человека, в том числе мужчин 712. На 2005 г. население составляло 1689, из них 784 мужчин.

В 1929 году в Успенском создали три сельхозарттели: «Красное утро», им. 18-го стрелкового полка (этот полк квартировался в Ливнах) и «Красная Дубрава».

В селе располагался штаб 13-й армии. 20 мая 1942 года в треугольнике Алдобаевка-Кунач-Успенка совершил таран немецкого самолета-разведчика летчик В.А. Барковский, за что ему присвоено звание Героя Советского Союза. На месте гибели установлен памятный знак.

Среди местных достопримечательностей помимо Адамовской мельницы стоит выделить краеведческий музей «Крестьянский двор», картинную галерею художника Савенкова, дом-усадьбу художника М. Строева.

Деревня **Алдобаевка** (Орехово Озеро) находится на левом берегу р. Сосны. Расстояние от Ливен — 10,7 км. На 1926 г. населения было 418 человек, мужчин 359. На 2005 г. населения значилось 60 человек, мужчин — 31.

Историческая справка. Слово «Алдобаевка» тюркского происхождения, двусоставное от слов «ал» — бери и «бай» — богатый. Возможно, здесь находился ханский сборщик податей. Между Успенкой и Алдобаевкой на крутом берегу над Сосной (Лутова гора) была группа курганов, относящихся еще к бронзовому веку (III тысячелетие до н.э.). Находки хранятся в Ливенском краеведческом музее.

В XV-XVII в.в. по левому берегу Сосны проходила оборонительная черта Московского государства. Деревня была освобождена от немцев 74-й стрелковой дивизией 20.01.1943 г. Братское захоронение воинов находится на юго-восточной окраине деревни.

Деревня **Викторовка** (Нижний Кунач) расположена на Сосне. Расстояние от Ливен — 18,7 км. На 1926 г. проживало — 895 человек, мужчин — 405. На 2005 г. населения значилось 386 человек, мужчин — 171 человек. Имеется братское захоронение на южной окраине.

Село **Калинино** (Георгиевское) раскинулось на левом берегу р. Сосны. Расстояние до Ливен — 19,7 км. На 1926 год проживало населения 662, мужчин — 308. На 2005 г. число жителей 124, мужчин — 58. В селе есть средняя школа.

Историческая справка. Впервые село Георгиевское упоминается в XVII столетии, о чем написано в Приправочной книге. (Г. Пясецкий). В 1659 г. село подверглось нападению татар, которыми были пленены бобыли, жившие двумя дворами на церковной земле. В 1777-1778 годах вместо обветшалой церкви построили каменную. Сохранившийся доньне трехпрестольный каменный храм построен в 1820 году. Главный храм был холодным, трапезная с двумя приделами — теплые. Четырехъярусная колокольня высотой 28 метров, трапезная и алтарь не сохранились.

В конце XIX века в Георгиевской церкви служил отец Николая Николаевича Поликарпова Николай Петрович. Недалеко от церкви сохранились остатки усадьбы Поликарповых. Церковь закрыли в 30-е годы.

Калинино — родина известного авиаконструктора Н.Н.

Поликарпова. В школе есть музей Н.Н. Поликарпова. Недалеко установлен бюст знаменитого земляка.

В этом селе родилась Герой Социалистического Труда Н.И. Калинина, удостоенная высокого звания за выведение ливенской породы свиней.

Имеется братское захоронение воинов Великой Отечественной войны на северо-западе от церкви.

Село **Кунач** (Колодезь Кунач, Покровское, Покровский Колодезь) расположено на ручье Куначик в 10 км от Ливен. Название получило по ручью Куначик. На 1926 г. проживало 2055 человек, мужчин 927. На 2005 г. значилось 599 человек населения, мужчин 268.

Историческая справка. Известно, что еще в 1571 г. в устье р. Кунач уже был наблюдательный пост, сторожа. На ее месте позднее возникло селение. В 1630 году в селе было 26 помещиков, 25 крестьян с бобылями, а дворов 46 с церковью Козьмы и Дамиана. В 1660 г. село было опустошено татарами (Ф. Ковалев).

В центре села стоит церковь Покрова Пресвятой Богородицы. Построена в 1884 г. Кирпичная, трехпрестольная, с колокольной высотой 20 сажень. К колокольне была пристроена сторожка. Церковь окружала каменная ограда с одними воротами и двумя калитками. Главный церковный иконостас в 1912 году был по ветхости заменен на новый с 33 иконами. Покровский храм закрыли в 30-е годы. Колокольня и сторожка не сохранились.

Село освобождено от немцев 11.09.1942 г. Братское захоронение находится на северо-западной окраине в саду.

ДУТОВСКОЕ СЕЛЬСКОЕ ПОСЕЛЕНИЕ

Поселение расположено в бассейне р. Ливенка Лесная в северо-западной части Ливенского района. На западе и северо-западе граничит с Верховским районом, на северо-востоке — с Краснозоренским районом, на востоке — с Лютовским поселением, а на юге — со Здоровецким поселением. Протяженность с севера на юг — 15 км, с запада на восток — 12 км.

Общий уклон территории с севера (239 м) на юг (210 м).

Растительность представлена антропогенным ландшафтом со следами в виде небольших лесных роц — остатков древнего Красного леса.

Население — 1337 человек, мужчин 629 (данные 2005 г.).

Центр поселения — д. **Семенихино**, расположенная на Лесной Ливенке. Отстоит от Ливен на 17,1 км, до железной дороги — 3,2 км (станция Здоровец). На 1926 г. проживало 926 человек, мужчин 423. На 2005 г. население составило 382 человека, мужчин 174. Имеется братское захоронение, которое находится в саду на восточной окраине деревни.

с. **Дутое** (Дутая, Голопузовка) от Ливен — 16 км., от ж.д. ст. Здоровец — 4,3 км. На 1926 г. население составляло 970 человек, из них мужчин 461. На 2005 г. проживало 62 человек, мужчин — 30.

Историческая справка. Деревня известна с XVII в. Расположена «под Евлановым Рогом, меж Изрогов, на р. Лесной Ливенке». Межевая 1693 г. свидетельствует, что в деревне были 21 двор помещиков-однородцев, 3 двора деловых людей, назначенных к работе. Жители были наделены землей, сенокосами по Лесной Ливенке и по «Ключевому Колодезю и меж

поль, по лугам, дикому полю». Недалеко от деревни берет свое начало Ливенка Полевая.

Братское захоронение воинов Великой Отечественной расположено на восточной окраине.

Деревня **Губанова** на Ливенке Лесной, от Ливен — 16 км. На 1926 г. население составляло 509 человек, из них мужчин — 235. На 2005 г. приходилось 65 человек жителей, мужчин из них 34.

Деревня **Костомарово** на Ливенке Лесной, до Ливен — 16 км. На 1926 г. ее населяло 306 человек, мужчин — 135. На 2005 г. было 51 человек населения, мужчин — 30.

Деревня **Лопатино** (Лопатино) на Ливенке Лесной, от Ливен — 16 км. На 1926 г. проживало 325 человек, из которых 145 мужчин. На 2005 г. насчитывалось 51 человек населения, мужчин — 19.

Историческая справка. Известна с XVII в. По данным 1678 г. деревня владельческая, 6 дворов.

Деревня **Мальцево** (Лесная Ливенка), до г. Ливны — 17,1 км, до ст. Здоровец — 3,2 км. На 1926 г. ее населяло 499 человек, из них мужчин 238. На 2005 г. население составило 112 человек, мужчин — 45.

Деревня **Овсянниково** на Ливенке Лесной, от Ливен — 12,8 км. На 1926 г. было 403 человека населения, мужчин — 182. На 2005 г. население составило 46 человек, мужчин — 22.

Деревня **Орлово** на Ливенке Лесной, от Ливен — 12,8 км, до станции Здоровец — 12,8 км. На 1926 г. население — 880 чел., мужчин — 392. На 2005 г. проживало 387 человек, мужчин — 178.

Село **Парахино** на Ливенке Лесной, до Ливен — 12,8 км, до ст. Здоровец — 8,5 км.

Историческая справка. В документах 1615 года говорится, что «была деревня Парахина, сверх Белого Колодезя под Красным лесом». В 1630 году была построена церковь Святой Великомученицы Праскевы, называемой Пятницей (Г. Пясецкий).

На 1926 г. проживало 939 чел., мужчин — 453. На 2005 г. население — 86 человек, мужчин — 36. Братское захоронение находится на северной окраине.

Деревня **Рог** (Рогово) на Ливенке Лесной до Ливен — 17,1 км.

На 1926 г. население составляло 478 человек, мужчин — 215. На 2005 г. проживало 115 человек, мужчин 59 человек.

Историческая справка. Известна с XVII в. Так, в переписной книге 1678 г. отмечалось, что «деревней Роговая владеют 15 помещиков-однодворцев, без крестьян и бобылей. Перечислены фамилии: Манцовы, Агибаловы, Соповы, Алтуховы, Кожуховы, Афоины.

Деревня Рог — родина полного кавалера ордена Славы Федора Ивановича Афоина.

ЗДОРОВЕЦКОЕ СЕЛЬСКОЕ ПОСЕЛЕНИЕ

На землях поселения имеются два хозяйствующих субъекта: к западу от дорог — СПК «Здоровецкое» (с. Здоровец, д. Гранкино, п. Отрадный, д. Труды, д. Мочилы), к востоку — АОЗОТ «Смагино» (д. Смагино, д. Горностаевка, д. Костромитино, д. Красово, д. Муратово, п. Нагорный).

Поселение расположено северо-западнее города вдоль железной дороги Ливны-Русский Брод и параллельно идущей автодороге, у границы с Верховским районом. Граничит на юго-востоке с городским округом, затем на юго-востоке — с Лютовским и на северо-востоке с Дутовским поселениями. На западе и северо-западе граничит с Верховским районом. Протяженность с северо-запада на юго-восток — 18 км, с запада на восток — 15 км.

Поселение занимает восточный склон водораздела между реками Труды и Ливенки Лесной. Уклон с северо-запада на юго-восток от 230 до 190 м над уровнем моря.

Население: 2573 человек, из которых 1119 мужчины (по данным 2005 г.) Центр — деревня Здоровецкие Выселки. Расстояние от Ливен — 10,7 км. На 1927 г. здесь проживало всего 6 человек. На 2005 г. значилось населения 570 человек, из них мужчин 259. Освобождена от немцев 25.12.1941 г.

Деревня **Горностаевка**. На 2005 г. проживало 12 человек, из которых 7 мужчин.

Деревня **Гранкино** — на Лесной Ливенке, от Ливен — 12,8 км, от ст. Здоровец — 4,3 км. На 1926 г. проживало 270 человек, мужчин — 130. На 2005 г. — 25 жителей, мужчин — 13.

Историческая справка. Известна с 1626 г. В Приправочной книге отмечается «починок Гранкина».

Село **Здоровец** — на р. Лесной Ливенке, расстояние от Ливен — 10,7 км, от ст. Здоровец — 5,3 км. На 1927 год было населения 766, из них мужчин — 378 человек. На 2005 г. население составляло 341 человек, мужчин из них — 158.

Историческая справка. В писцовых книгах 1684 года

называются две деревни «Усть-Никольского Верха на р. Лесной Ливенке, против стрелицы в Красном лесу, а вторая верх колодезя Здоровца на Липовом отвершку». После «ханского разорения люди переселились на новые места. Так почались Здоровецкие дворы» (Здоровецкие выселки).

Имеется братское захоронение на восточной окраине.

Деревня **Зубцово** (Мочилы, Мишуткино) на Лесной Ливенке, расстояние от Ливен — 16 км, от ст. Здоровец — 3,2 км. На 1926 г. население составляло 627 человек, мужчин — 288. На 2005 г. число жителей — 155, мужчин — 64.

Деревня **Костромитино** на р. Лесная Ливенка до Ливен — 16 км. На 1926 г. проживало населения 306 чел., мужчин — 135. На 2005 г. — 27 человек, из них мужчин — 13. Костромитино — родина Героя Социалистического Труда механизатора Николая Егоровича Кочержина.

Деревня **Красово** на р. Ливенке Лесной от Ливен — 16 км, до ст. Здоровец — 3,2 км. Есть сельские мастерские, клуб, школа, библиотека, магазин. На 1926 г. населения числилось 435 человек, мужчин из них — 211. На 2005 г. население составляло 88 человек, мужчин — 35.

Историческая справка. Как сообщает писцовая книга 1629 г, располагалась «по правую сторону Усть-Никольского Верха на Лесной речке Ливенке, против устья Белова Колодезя, под Красным лесом». Основана служилыми людьми. В деревне проживало 20 человек помещиков, 4 недоросля, да был двор задворного человека».

Деревня **Мочилы** (Мочильские выселки), до Ливен — 16 км, до ст. Здоровец — 12,8 км. Известна с 1723 г. На 1926 г. население составляло 271 человек, мужчин — 133. На 2005

г. население — 189 человек, мужчин из них — 101.

Деревня **Муратово** — (Муратый колодезь) на Ливенке Лесной, до Ливен — 10,7 км, до ст. Здоровец — 6,4 км. На 1926 г. проживало 118, мужчин — 52. На 2005 г. население — 31, мужчин — 17.

Поселок **Нагорный**. На 2005 г. население составляло 548 человек, из них мужчин — 258.

Деревня **Островок** — на Ливенке Лесной, от Ливен отстоит на 11,8 км, до ст. Здоровец — 4,3 км. На 1926 г. население — 195 человек, мужчин — 119. На 2005 г. население — 55 человек, мужчин — 25.

Поселок **Отрадный** (Красово) на р. Труды, от Ливен — 20,3 км, до ст. Здоровец — 8,5 км. На 1926 г. население — 76 человек, мужчин из них — 35. На 2005 г. проживало 2 человека.

Деревня **Смагино** на р. Ливенке Лесной, до Ливен — 13,9 км, до ст. Здоровец — 6,4 км. На 1926 г. населения значилось 321 человек, мужчин — 155. На 2005 г. проживал 71 человек, из них мужчин — 34.

Историческая справка. Писцовая книга 1693 г. указывает, что «деревня принадлежит Петру Маркову сыну Смагину со товарищами».

Деревня **Труды** на р. Труды, от Ливен — 20,3 км. На 1926 г. население составляло 70 человек, мужчин — 34. На 2005 г. проживало 6 человек, мужчин — 3.

Поселок **Ямской**. На 2005 г. проживало 453 человек, мужчин — 211.

КАЗАНСКОЕ СЕЛЬСКОЕ ПОСЕЛЕНИЕ

Состав. На территории находятся три хозяйственных объекта: ОАО «Свободная Дубрава» (с. Свободная Дубрава, п. Букреевка), ЗАО «Казанское» (с. Казанское, д. Ямские Постоялые Дворы), ЗАО «Норовское» (п. Березки, д. Калинец, с. Норовка, п. Ольхов Луг).

Поселение расположено на юго-востоке Ливенского района на правом берегу р. Кшень вдоль автодороги Ливны-Норовка у южной границы Орловской области с Липецкой областью. Протяженность с севера на юг — 17 км, с запада на восток — 12 км. Граничит с Должанским районом на юго-востоке, с Никольским поселением на западе, Сергеевским поселением на севере, Навестненским на востоке и Липецкой областью на юго-востоке.

Поселение занимает водораздел между реками Кшень и Паниковец с небольшим уклоном на север в сторону р. Сосны (211-202 м).

Центр с. **Казанское** (Ямское) на р. Кшень, до Ливен — 19,2 км, до ст. Студеный — 17 км.

Имеются столовая, баня, медпункт, гостиница, средняя школа, дом культуры, детский сад, библиотека.

На 1926 г. проживало 2614 человек, из них мужчин 1200, женщин 1414. На 2005 г. зарегистрировано мужчин 209, женщин 233, детей 84.

Историческая справка. Основано не позднее первой половины XVIII в. Название дано по церкви Казанской Божьей Матери (1781г.)

Выдающиеся земляки — Герои Советского Союза Александр Егорович и Семен Александрович Бахтины, Герой Социалистического Труда механизатор Чететкина Мария Стефанова.

п. **Березки** на р. Олым, отстоит от Ливен на 26,7 км, от ст. Студеный — 16 км. На 1926 г. проживало 113 человек, мужчин 49, женщин 63. На 2005г. зарегистрировано 22 жителя, из них мужчин — 10.

п. **Букреевка** на реке Сосне, расстояние от Ливен 19,2 км. На 1926 г. проживал 271 человек, из них мужчин 118. На 2005 г. проживало 24 человека, мужчин 15.

д. **Калинец** (Калиновец) на р. Кшень. Расстояние от Ливен 35,3 км. На 1926 г. проживало 284 чел., из них мужчин 147. На 2005 г. зарегистрировано 25 человек, мужчин — 12.

Село **Норовка** (Грачевка) на р. Кшень, расстояние от Ливен 26,7 км, до ст. Студеный — 19,2 км. На 1926 г. значилось 716 жителей, из них мужчин 333. На 2006 г. проживал 251 чел., из них мужчин 122. Братское захоронение в центре села.

п. **Ольхов Луг** на р. Кшень, расстояние от Ливен — 32 км, до ст. Студеный — 10,7 км. На 1926 г. проживало 72 чел., мужчин — 37. На 2005 г. значилось 2 жителя.

с. **Свободная Дубрава** (Свиная Дубрава) на р. Сосне, расстояние от Ливен — 19,2 км.

Историческая справка. В «Приправочной книге 1615 г. по Ливнам и его уезду» указана деревня Свиная под Мокрецким лесом. В другом документе «Росписи ливенских воевод» рассказывается о бое ливенских казаков с татарами в июне 1628 г. у с. Свиная Дубрава. В этой битве ливенцы потеряли до 1000 человек (*Ф.Ковалев*).

Слобода Свиная Дубрава была образована казаками и вхо-

дила в приход Старо-Никольской церкви. В 1766-1768 годах построена церковь во имя Св. Николая Чудотворца. По просьбе прихожан им разрешили перенести в свою церковь придел Казанской Богородицы со всей церковной утварью.

Начало строительства каменного храма во имя Св. Михаила Архангела относится приблизительно к концу XVIII в. Он расположен в центре села, на открытом участке. Круглое ядро храма и апсиды выстроены из красного кирпича. В 1897 г. возвели трапезную с приделом Св. Николая Чудотворца и четырехъярусную колокольню высотой 30 м (сохранился только первый ярус). Немного позднее храм расширили с южной и северной стороны.

Наиболее интересная часть — ротондальное ядро храма, перекрытое полусферой купола. Диаметр этой ротонды, построенной в стиле классицизма, близок к 10 м. С севера и юга проемы сгруппированы в самостоятельные композиции: три прямоугольных окна вверху, три проема (дверь и окна) внизу, а также три круглых окна между ними. Уступчатые обрамления нижних окон характерны для классицизма. Ленточные наличники верхних окон говорят о влиянии барокко. Апсиды начинают прямые отрезки стен, а ее криволинейная часть подковообразна. Прямоугольные окна в трапезной помещены в арочные ниши, им подражают окна приделов.

В интерьере оригинальное впечатление производит круглое пространство храма с тройными группами проемов на северной и южной сторонах. Церковь окружала каменная с металлическими решетками стена с башнями по углам (не сохранилась).

С 1928 г. при церкви существовала одноклассная церковно-приходская школа, заведующим и законоучителем был священ-

ник Г.М. Вонифатьев. Храм закрыли в 30-е годы

На 1926 год населения значилось 607 человек, из них мужчин 287. На 2005 г. зарегистрировано 557 жителей, мужчин — 240. Братская могила находится в центре села.

п. **Постоялые дворы**, расстояние от Ливен 21,3 км. На 1926 г. проживало 205 человек, из них мужчин 88. На 2005 г. было 46 жителей, мужчин 27.

КОЗЬМИНСКОЕ СЕЛЬСКОЕ ПОСЕЛЕНИЕ

Состав: с. Козьминка, д. Березово-Воротынский, с. Грязцы, д. Жилево, д. Каменево, п. Комсомольский, д. Липовец, п. Совхозный, п. Тихий Уголок, д. Хмелевая. На территории два хозяйствующих субъекта: ФГУП ПЗ «Георгиевское» (д. Жилево, д. Каменево, п. Березово-Воротынский, д. Липовец, п. Совхозный — западная часть), ЗАО «Козьминское» (с. Козьминка, с. Грязцы, п. Тихий Уголок, д. Хмелевая (восточная часть)).

Поселение расположено на северо-востоке от г. Ливны в треугольнике между автодорогами на Красную Зарю и Орел-Тамбов. Дорога Орел-Тамбов с юга отделяет это поселение от Галичского. На юго-западе граничит с городским округом, северо-западе — Лютовским, с севера — Островским. На востоке проходит граница Орловской и Липецкой областей. Протяженность с запада на восток — 20,4 км, с севера на юг — 15 км.

Поселение занимает водораздел между бассейном р. Ливенка и Б. Чернава. Средняя высота над уровнем моря — около 210 м и только на севере, в районе ручья Польый (правый

приток Б. Чернавы) — 153 м.

Имеются небольшие лесные участки южнее Козьминки, у деревень Хмелевая и Тихий Уголок. Сохранились фрагменты Серболовского леса и роца. Имеются три пруда: Хмелевской, Севухино, Липовецкий.

Население — 2772 человека, из которых мужчин — 1288, детей — 493.

Площадь — 12743 га, сельхозугодья — 11243 га.

Центром является село **Козьминка** (Козьмодемьяновское) на ручье Куначик. Расстояние от Ливен — 10,2 км.

Историческая справка. Название дано по приходу церкви Св. Чудотворцев Козьмы и Дамиана, которая находилась в Куначе.

Козьминка — родина Василия Федоровича Ростопчина (1763-1826), прославившегося как генерал-губернатор Москвы в 1812-1814 г.г.). В Козьминке находилось его родовое имение. К нашему времени оно не сохранилось, остались кирпичная стена и сторожка. Позже село принадлежало сыну Ростопчина Андрею. В 60-е годы XIX в. земля перешла к Марии Степановны Адамовой.

На 1926 г. население составляло 1400 человек, из них мужчин — 652. На 2005 г. проживало 656 человек, мужчин из них 294, женщин 382, детей 112.

Освобождено от фашистов 11.11.1942 г. Имеется братское захоронение, расположенное в центре села.

Деревня **Березово-Воротыньск**. На 2005 г. проживало 4 человека.

С. **Грязцы** отстоит от Ливен на 16 км. На 1926 г. население составляло 999 человек, из них мужчин — 473. На 2005

г. было 265 человека, из которых мужчин 120.

Историческая справка. По переписи 1687 года в Грязцах проживали помещики-однодворцы: Скрябины, Потаповы, Бахтины... без крестьян и бобылей. Имеется братское захоронение воинов Великой Отечественной в центре села.

Грязцы — родина лауреата Государственной премии Ксении Ивановны Скрябиной и орловского скульптура Виталия Фомича Свеженцева.

Деревня **Жилево**. Расстояние до Ливен — 11,7 км. На 1926 год проживало 504 человек, мужчин из них 233. На 2005 г. здесь значилось 76 человек населения, из которых мужчин — ровно половина.

Деревня **Каменево** находится от Ливен в 8,5 км. На 1926 г. проживало 53 человека, мужчин — 27. На 2005 г. зарегистрировано 143 жителя, мужчин из них 65. Имеется братское захоронение на южной окраине. Освобождено от немцев 11.11.1942 г.

Поселок **Комсомольский**. На 2005 г. значилось 59 человек населения, из них мужчин 25.

Деревня **Липовец**. На 2005 г. проживало 576 человек, из них мужчин 265.

Здесь родился Герой Советского Союза механик-водитель танка Анатолий Иванович Кузьмин (1935-1956). Звание Героя ему присвоено посмертно 18.12.1956 г. Во время событий в Венгрии ценой жизни спас своего командира. Имеется захоронение воинов Великой Отечественной войны.

Поселок — совхоз им. Георгиевского. На 2005 г. проживало 926 человек, мужчин — 445. Здесь до 1969 г. работал директором Герой Социалистического Труда Алек-

сандр Сергеевич Георгиевский. Его имя было присвоено совхозу «Ливенский».

В том же совхозе «Ливенский» состоялась славная трудовая биография Героя Социалистического Труда механизатора Николая Дмитриевича Деева. Имеется братское захоронение в центре поселка.

Поселок **Тихий Уголок** (Голенищева-Кутузова) на ручье Верх Хмелевой. Отстоит от Ливен на 27 км. На 1926 г. проживало 59 человек, из них мужчин 29. На 2005 г. проживал лишь 1 человек.

Деревня **Хмелевая** (Шереметьева) на ручье Хмелевом. Расстояние от Ливен — 25,6 км. На 1926 г. проживало 679 человек, мужчин — 305. На 2005 г. — 66 человек, из которых мужчин 34.

Историческая справка. Согласно переписи 1646 года ее жители — помещики-однодворцы. Название дано от Хмелевого Колодезя и оврага Хмелевца. Хмелевая — вотчина графа Шереметьева. Имеется братское захоронение на сельском кладбище.

КОРОТЫШСКОЕ СЕЛЬСКОЕ ПОСЕЛЕНИЕ

Большую часть поселения занимает ОАО «Заря» (с. Коротыш), малую часть на севере — комплекс по производству свинины агрофирмы «Ливенское мясо».

Поселение расположено на правом берегу р. Сосны. На юго-западе граничит с Сосновским поселением, на западе — с Речицким, на севере с Крутовским поселением, Ливенским городским округом — на северо-востоке, Беломестненским посе-

лением на востоке, а на юге — с Вахновским. Протяженность с севера на юг — 10 км, с запада на восток — 9 км.

На 1926 год значилось 3206 жителей, из них мужчин — 1471. На 2005 г. проживало 1596 человек, мужчин — 739. Центром является село **Коротыш** (Михайловское) на р. Сосне. Это единственное поселение в районе, состоящее из одного населенного пункта. Расстояние от Ливен — 12,8 км, от станции Коротыш — 4,3 км, с которой село связывают грузовая железнодорожная ветка и асфальтированная автодорога. Кроме этого имеется грунтовая дорога до г. Ливны., а через р. Сосну существует брод на левый берег в с. Речица. В селе построены дом культуры, средняя школа, библиотека. В центре находится многоэтажный поселок городского типа.

Село вытянулось с юга на север и занимает значительную часть глубокой балки, протянувшейся от Ростаней до реки Сосны. Здесь течет ручей Средний Коротыш, от которого и произошло название населенного пункта. В районе кирпичного завода высота над уровнем Балтийского моря составляет 212 м, а у уреза воды в р. Сосне — 133 м. Вся территория поселения — это типичная Восточно-Европейская равнина, понижающаяся в сторону р. Сосны, сильно изрезанная оврагами и балками.

Протяженность р. Сосны более 20 км. Берега ассиметричные, местами крутые, особенно в районе Коротышского леса. Средняя ширина русла 50-60 м, глубина на перекатах 0,7-0,8 м, на плесах — до 3 м. По берегам имеются многочисленные выходы родников.

Историческая справка. В 1962 г. на высоком берегу балки археологами Воронежского университета в окрестностях села были обнаружены остатки древнего поселения. Село известно с

XVIII века. В центре села стоит кирпичная церковь Св. Великомученика Георгия, построенная в 1806 году. Предположительно храм перестраивался в середине XIX века. Тогда была возведена высокая трехъярусная колокольня (верхние ярусы не сохранились), новая трапезная. К главному храму с южной и северной стороны добавились обширные приделы, также заново перестроена алтарная часть. В базах и капителях трехчетвертных колонн использован белый камень. Характерно объемное построение храма, обработка углов восьмерика лопатками, а прямоугольные окна с плоскими ленточными наличниками указывают на традиции барокко.

Внешнее убранство пристроенных частей выдержано в духе позднего классицизма. Северные и южные фасады колокольни и храма декорированы портиками из трехчетвертных тосканских колонн в антах, западный фасад колокольни — портиком без антов. Полукруглые апсиды и граненая средняя равны по высоте и связаны в единую группу. Внутри храма на северной стене четверика видны следы прежних (до перестройки здания) окон, располагавшихся по трем осям.

Церковь окружала кирпичная ограда с двумя воротами и тремя калитками. Она была построена в 1860 году и до наших времен не сохранилась. Храм был закрыт в 1932 году (В. Неделин). Сейчас идет его реставрация. Немцы заняли Коротыш 23 ноября 1941 г. Село было освобождено 148-й стрелковой дивизией 26.12.1941г. Ожесточеннейшие бои прошли в районе села с 28 июня по 11 июля 1942 года, тогда в обороне стояла 148-я стрелковая дивизия 13-й армии.

Братское захоронение воинов расположено в центре села. Коротыш является вотчиной Александра Ивановича Клу-

пина (1763-1804), русского писателя и драматурга, придворного поэта Екатерины II.

КРУТОВСКОЕ СЕЛЬСКОЕ ПОСЕЛЕНИЕ

На территории поселения расположены три хозяйствующих объекта: СПК «Крутовское» (с. Крутое, п. Ровничик, д. Шилово), АО а/ф «Ливенское мясо», комплекс КРС и откормочный комплекс свиней, п. Сахзаводской, п. Набережный, ОАО «Моногаровское» (п. Дубки, д. Моногарово).

Население на 2005 г. составляло 6086 человек.

Поселение расположено в устье реки Труды при впадении ее в Сосну и вытянуто вдоль автодороги Ливны-Орел на западе от г. Ливны. На северо-западе имеет общую границу с Верховским районом и по р. Труды — с сельским поселением Здоровецкое на северо-востоке, а по р. Сосне с юго-запада и юга — Речицким и Коротышским поселениями, с юго-востока примыкает к городскому округу. Протяженность с севера на юг — 17 км, а с запада на восток — 9 км. Через территорию поселения с запада на восток проходят две автодороги — старая и новая на г. Орел, еще одна дорога Ливны-Р. Брод. По северо-западной границе проходит железная дорога Верховье-Мармыжи, от которой к сахарному заводу построена железнодорожная ветка.

Общий наклон территории с северо-запада 198 м, на юго-восток 130 м — урез воды в р. Сосне. Территория изрезана руслами рек Сосна и Труды, их притоками и оврагами.

Естественный растительный мир под влиянием хозяйственной деятельности человека не сохранился. Большую площадь занимают Моногаровский фруктовый сад и отстойник Ливенс-

кого сахарного завода, лесополосы и сельхозугодья.

Центр — село **Крутое**, которое раскинулось при впадении р. Труды в р. Сосну. Расстояние до Ливен составляет 7,5 км.

На 1926 г. проживало 2776 человек, мужчин из них 1251. На 2005 г. население составляло 1330, мужчин 618.

Историческая справка. Как казачья слобода образована в устье р. Труды семьями черкасских войсковых казаков в начале XVII в. Согласно писцовой книге здесь в 1647 году проживало 28 помещиков, 7 крестьян и бобылей. В слободе было 39 дворов. Село было освобождено от немцев 3.02.1943 г. Братское захоронение расположено на южной окраине.

27 декабря 1941 г. бомбардировщик, пилотируемый В.Н. Челпановым, штурманом П.И. Ковальковым, стрелком Н.И. Кувшиновым, был сбит немецкой зениткой. Экипаж израсходовал весь боекомплект и направил свой самолет на вражескую колонну, входившую в Ливны. За проявленное мужество и отвагу В.Н. Челпанов был представлен к званию Героя Советского Союза, штурман П.И. Ковальков и стрелок Н.И. Кувшинов — к боевым наградам посмертно. Экипаж захоронен на территории городского сада в братской могиле.

Крутое — родина Героя Советского Союза Валентина Захаровича Петрашова.

Поселок **Дубки** отстоит от г. Ливны на 7,5 км, от ж.д. станции 54 км — 2 км.

На 2005 г. здесь проживало 344 человека, из них мужчин — 156.

Деревня **Моногарово** (Моногаров хутор) расположен от Ливен в 7,5 км, от ж.д. станции 54 км. — 2 км. На 1926 г. населения значилось 1119 человек, мужчин — 495. На 2005 г.

проживало 369 человек, мужчин — 176. Освобождена 307-й стрелковой дивизией 24.01.1942 г. Братское захоронение размещено на сельском кладбище.

Поселок **Набережный** расположен на левом берегу р. Сосны на расстоянии от Ливен 4 км. На 2005 г. здесь проживало 1204 человека, из них мужчин 576.

Поселок **Ровнечик** расположен при впадении ручья Ровнечик в р. Труды. Отсюда и название населенного пункта. Расстояние до Ливен — 14 км. Известен с начала XVII века. На 1926 г. проживало 916 человек, мужчин 409. На 2005 г. значился 31 житель, мужчин — 15.

Поселок **Сахзаводской** расположен от Ливен в 4 км. На 2005 г. здесь проживало 2782 человек, мужчин из них 1282. Поселок образовался в связи со строительством сахарного завода.

Деревня **Шилово** расположена на правом берегу ручья Ровнечик, расстояние от Ливен — 14,9 км. На 1926 г. значилось 386 жителей, мужчин 187.

На 2005 г. проживало 26 человек, мужчин — 11.

ЛЮТОВСКОЕ СЕЛЬСКОЕ ПОСЕЛЕНИЕ

Территорию занимают два хозяйствующих субъекта: на севере — КХ «Светлый путь» (Гремячий Колодезь, д. Пешково, с. Лютое, д. Чувакино, д. Косьяново), на юге — СПК «Воротынский» (д. Хвощевка, д. Мезенцево, д. Свободная Дубрава, д. Сторожевая, с. Воротынский).

Лютовское поселение расположено северо-восточнее г. Ливны.

Оно вытянулось с севера на юг на 20,5 км по обе стороны реки Ливна Полевая на всем ее протяжении от истока до устья, а с востока на запад — на 8 км. На юго-западе граничит со Здоровецким, а на северо-западе с Дутовским поселениями. На севере граница совпадает с границей Краснозороенского района. На северо-востоке граничит с Островским и юго-востоке — Козьминским сельскими поселениями.

Территория имеет наклон с севера на юг от 242 м до 213 м над уровнем моря. Речное русло врежется достаточно глубоко и достигает местами глубины 30 м над урезом воды в реке. Поверхность изрезана многочисленными оврагами и балками.

На общем фоне сельскохозяйственных угодий встречаются островки древесной растительности, в основном по балкам, и лесозащитные полосы.

На 2005 г. население составляло 1192 человека, из них мужчин — 550.

Центр — деревня **Пешково** (Пишково, Гремячье) на Ливенке Полевой, на расстоянии до Ливен 14,9 км. На 1926 г. проживало 388 человек, из них мужчин 170. На 2005 г. было 92 жителя, из них мужчин — 41.

Село **Воротынский** раскинулось на р.Ливенке Полевой на расстоянии от Ливен 9 км. Название дано по имени владельца — князя Воротынского. Известно с XVII века. На 1926 г. проживало 2035 человек, мужчин — 916. На 2005 г. значилось 453 жителя, из которых мужчин 196.

Братское захоронение расположено в центре села.

Деревня **Гремячий Колодезь** на р. Ливне Полевой отстоит от Ливен на 13,9 км. На 1926 г. населения значилось 534 человек, из них мужчин — 245. На 2005 г. проживало 210

человек, мужчин — 108.

Деревня **Касьяново** на р. Ливне Полевой, расстояние от Ливен 18,1 км. На 1926 г. значилось 546 жителей, из которых мужчин 257. На 2005 г. проживало 52 человека (мужчин 24).

Село **Лютое** (Егорьевское, Чувакино) на Ливне Полевой. Расстояние от Ливен — 16 км. На 1926 г. проживало 683 чел., мужчин — 314. На 2005 г. проживало 133 чел., мужчин — 57.

Историческая справка. На окраине села стоит церковь Казанской иконы Божьей Матери (Георгиевская) постройки 1836 года. Церковь стоит на открытом возвышении посередине жилой застройки на краю села. На юго-восток от храма рельеф полого понижается к речке Ливна Горная. Стены храма возведены на основании из желтоватого известняка с грубозернистой структурой, сложены из оранжевого кирпича и оштукатурены. В верхнем ротондальном объеме стена из красного кирпича сохранила следы обмазки. Архитектура здания, хорошо обозримого с больших расстояний, принадлежит позднему классицизму. Утрачены 4-х колонные портики на северной и южной сторонах, трапезная, а также ограда, от которой уцелели скругленные белокаменные блоки основания.

Нижний, двусветный ярус выступает четырьмя одинаковыми рукавами планировочного креста. Проемы нижнего уровня прямоугольные, во 2-м уровне по осям фасадов — полуокруглые окна. В завершающей здание ротонде 8 прямоугольных окон.

Внутри ротонду поддерживают паруса. Средняя арка намного шире и выше боковых. Перекрытие алтаря необычно для XIX в: подпружные арки отделяют центральную часть от боковых с сомкнутыми сводами. В окнах уцелели решетки с фри-

зами из колец, отделенных прутами.

Церковную территорию окружала каменная ограда. В 1904 году при храме выстроили деревянное здание церковно-приходской школы.

Храм был закрыт в 30-е годы XX в. В селе имеется братское захоронение, расположенное с южной стороны церкви. Есть и памятники природы: Озерки, известные с XIX в., и урочище Орешник Лютовский площадью 62 га. В нем с 50-х годов XX в., в годы создания «сталинских» лесозащитных полос, организован Лютовский лесной питомник Ливенского межлесхоза.

Деревня **Мезенцево** на Ливне Полевой, отстоит от Ливен на 12,8 км, от ст. Здоровец — 7,5 км. На 1926 г. населения значилось 292 чел., мужчин из них — 131. На 2005 г. проживало 23 чел., мужчин — 10.

Главная достопримечательность Мезенцево — церковь. Построена в первой половине XIX в. Стоит на повороте спускающейся к востоку сельской улицы. Кирпичные стены возведены из дикого камня. Трапезная построена в 3 четверти XIX в. Архитектуру здания определяют формы классицизма в весьма несложном варианте. Колокольня и завершение церкви утрачены. К двусветному четверику здания храма примыкают полукруглый алтарь и трапезная, которая чуть шире четверика. Углы храма подчеркнуты сгибающимися лопатками, а на трапезной заменены заглубленными округлениями. Прямоугольные проемы четверика с 8-осными фасадами и алтарем контрастируют с окнами трапезной, у которых арочные обрамления венчают подчеркнутый замковый камень.

Деревня **Сдобная Дубрава** (Никитское, Медвежье) на р.

Б. Чернава. Расстояние от Ливен — 11,7 км, до станции Здоровец — 7,5 км. На 1926 г. население составляло 138 чел., мужчин — 28. На 2005 г. проживало 16 человек, мужчин 7. Деревня освобождена 74-й стрелковой дивизией 13.12.1942 г.

Деревня **Сторожевая** на Ливне Полевой, отстоит от Ливен на 11,7 км. До станции Здоровец — 7,5 км. В XVII веке здесь располагалась одна из сторож по охране южных рубежей Русского государства.

На 1926 г. значилось населения 421 чел., мужчин — 199. На 2005 г. проживало 17 чел., мужчин 8.

Деревня **Хвощевка** на Ливне Полевой, от Ливен — 12,8 км, до ст. Здоровец — 7,5 км. На 1926 г. население составляло 613 чел., мужчин 300. На 2005 г. было 106 жителей, из них мужчин 47.

Деревня **Чувакино** на Ливне Полевой, до Ливен — 16 км, до ст. Здоровец — 12,8 км. На 1926 г. проживало 770 чел., мужчин — 356.

НАВЕСНЕНСКОЕ СЕЛЬСКОЕ ПОСЕЛЕНИЕ

На территории расположены три хозяйствующих субъекта: СПК «Круглое» (с Круглое) — на севере, СПК «Навесное» (с. Навесное, д. Никитинка, п. Дмитриевский) — на юге и СПК «Вязовая Дубрава» (с. Вязовая Дубрава, д. Парный Колодезь, д. Муравьевка) на западе.

Навесенское поселение находится на юго-востоке Ливенского района на границе с Липецкой областью на водоразделе между р. Олым и ручьем Паниковец, впадающими на севере в р. Сосну. Протяженность с запада на восток — 15,5 км, с

севера на юг — 17 км. С юго-востока и северо-востока проходит граница с Липецкой областью. С запада и северо-запада — с Казанским и Сергиевским поселениями.

Территория поселения напоминает своеобразный купол высотой 180 м, склоны которого плавно понижаются к рекам Олым и Сосна до 120 м.

На 2005 г. население составляло 1437 человек, мужчин 632.

Центр — село **Навесное** (Топское, Богоявленское) на р. Олым. Расстояние до Ливен — 28,8 км.

Историческая справка. В 1805 г. на пересечении дорог в центре села вместо деревянного был поставлен кирпичный однопрестольный храм во имя Богоявления Господня. К нему в середине XIX века с севера и юга были пристроены два высоких придела — Иверской Божьей Матери (справа) и Св. Николая Чудотворца (слева). Их полукруглые алтари вместе с полукруглой же центральной апсидой, сделанной заново, образуют единую композицию.

Как объемное построение, так и декоративная обработка фасадов представляют собою классическое перетолкование барочных традиций. Четверик храма завершен невысоким восьмиугольным, сомкнутым лотковым сводом. В общей объемной композиции доминирует квадратная в плане массивная трехъярусная колокольня. Ее верхний четвертый ярус не сохранился. Грани второго и третьего ярусов прорезаны широкими арочными проемами. Углы четверика рустованы, его фасады завершены антаблементом и довольно высокими фронтонами. Последние наложены на средние грани восьмигранника, закрывая низ лопаток и филенки под окнами.

Лопатки на восьмиграннике, трапезной и верхних ярусах коло-

кольни смыкаются без уступа с верхним и нижним горизонтальными поясами, отчего стена между ними похожа скорее на ниши. Пластика барокко превращается в легкое расчленение стен в духе классицизма. В такие плоские заглабления включены прямоугольные окна с ленточными обрамлениями, также идущими от барокко. Лопатки соседних граней сливаются, огибая угол; в то же время для барокко характерно подчеркивание угла, образованного основными плоскостями стен.

Подобная декоративность в истолковании ордерных элементов наглядна в восьмиграннике, венчающем храм. Здесь по сторонам света сделаны окна с обрамлениями до самых углов. Стилистическая двойственность памятника представляется в своеобразном убранстве нижнего яруса колокольни.

В 1905 году на церковной земле построили кирпичную сторожку и церковно-приходскую школу грамоты. В 1905 году храм был обнесен кирпичной оградой с железными решетками. Церковь была закрыта в 1934 году.

На территории поселения находится уникальный памятник природы урочище Кузулинка. Разместившийся вблизи с. Навесное на правом берегу р. Олым, он занимает 1,5 гектара. Здесь легко найти реликтовые растения ледникового периода.

На 1926 г. население села составляло 2786 человек, мужчин из них — 1290. На 2005 г. здесь проживало 573 чел., мужчин — 238.

Освобождено 307-й стрелковой дивизией 2.07.1942 г. Имеется братское захоронение, расположенное у клуба.

Село **Вязовая Дубрава** (Погибная) удалено от Ливен на 24,5 км. На 1926 г. населения значилось 959 чел., мужчин — 426. На 2005 г. проживал 361 чел., мужчин 168. Имеется

братское захоронение на северной окраине.

Поселок **Дмитриевский** на р. Кшень.

Село **Круглое** расположено от г. Ливны в 27,7 км.

Историческая справка. «Того же (Богоявленского) прихода деревня Круглая за 34 помещиками-однодворцами (без крестьян и бобылей) Чаплыгиным (Лавром Сидоровичем), Артемовым, Зубаревыми, Болотовыми, Лукиным, Шепелевыми, Драчевыми, Реутовыми, Лыковыми, Редькиным, Заблоцкими, Быкановым, Моисеевым, Марковым (на 1778 г.)».

На 1926 г. населения значилось 2417 человек, мужчин — 1114. На 2005 г. проживал 451 человек, мужчин — 202. Освобождено от немцев 81-й стрелковой дивизией 22.01.1943 г. Братское захоронение расположено на восточной окраине.

Деревня **Муравлевка** отстоит от г. Ливны на 24,5 км. На 1926 г. проживало 712 чел., мужчин из них 342. На 2005 г. здесь было всего 2 жителя.

Деревня **Никитинка** (Белая Гора) на р. Олым, отстоит от г. Ливны на 32 км. На 1926 г. значилось 235 жителей, среди них мужчин 114. На 2005 г. здесь проживало 18 чел., мужчин — 10.

Деревня **Парный Колодезь** на ручье Головище, расстояние до г. Ливны — 23,5 км. На 1926 г. значилось 283 жителя, мужчин — 145. На 2005 г. проживало 26 чел., мужчин — 10.

НИКОЛЬСКОЕ СЕЛЬСКОЕ ПОСЕЛЕНИЕ

Территорию занимают два хозяйствующих субъекта: ЗАО Никольское (Жерновка, п. Зареченский, д. Ивановка, д. Горюш-

кино с. Никольское) на севере и СПК «Екатериновка» (п. Красный, с. Екатериновка, д. Гремячка, д. Ивановка, д. Красная Поляна) — на юге.

Никольское поселение расположено на юге Ливенского района на границе с Должанским районом. Территория вытянулась с севера на юг по обе стороны р. Кшень на 15,6 км, а с запада на восток на 11 км.

С Должанским районом поселение граничит на юге и юго-западе, на северо-западе — с Вахновским и Беломесненским поселениями, на севере — с Сергиевским, на востоке — с Навесненским сельским поселением. Общий наклон поверхности — по течению р. Кшень с севера на юг от 210 м до 150 м.

На 2005 г. население составляло 1080 человек, мужчин из них — 508.

Центр — село **Никольское** на р. Кшень на расстоянии от Ливен 16 км.

Историческая справка. Название села — по Никольской церкви. Основано государственными крестьянами во второй половине XVIII века. На 1778 год в Никольском значилось 19 дворов. Имеется церковь Св. Николая Чудотворца. Прихожанами церкви были жерновцы, ивановцы и тюпинцы (Ф. Ковалев).

Село росло и расширялось за счет поселков, появившихся в годы столыпинской реформы: Зареченского, Новоивановского, Покровского.

На 1926 год проживало 1751 человек, из которых мужчин — 803. На 2005 г. население составляло 510 человек, мужчины — числом 249.

С 1936 по 1943 г.г. село было центром Никольского рай-

она. Никольское является центральной усадьбой ЗАО «Никольское», сюда же входят Жерновка, п. Зареченский, Горюшкино и Ивановка.

Освобождено 25.01.1943 г. Братское захоронение расположено на северной окраине села.

Деревня **Горюшкино** (Зареченский) на р. Кшень, отстоит от г. Ливны на 10,7 км. На 1926 г. ее населял 101 чел., мужчин — 52. На 2005 г. проживало 14 человек, мужчин — 5.

Деревня **Гремячка** (Степановка) на р. Кшень. Расстояние от г. Ливны 26,7 км, до ст. Студеный — 10,7 км. На 1926 г. здесь проживало 436 чел., мужчин — 213. На 2005 г. было 19 жителей, 9 мужчин. Освобождена от немцев 25.12.1941 г.

Село **Екатериновка** на р. Кшень, расстояние до Ливен — 26,6 км, до станции Студеный — 10,7 км. Центр СПК «Екатериновка». Возникло предположительно в XVIII веке. В 1778 году имела 87 дворов. На 1927 г. проживало 595 человек, мужчин из них 284. На 2005 г. было зарегистрировано 336 жителей. Освобождено 13.12.1942 г. Имеется братское захоронение в центре села.

Поселок **Жерновка** на Никольском ручье (Жерновный хутор). Расстояние до Ливен — 16 км, до ст. Студеный — 10,7 км. На 1926 г. проживало 418 чел., мужчин 185. На 2005 г. было 9 жителей, мужчин 3. Освобождена от фашистов 7.07.1942 г. Братское захоронение находится на сельском кладбище и у танка. На окраине села на опушке березовой рощи установлен памятный танк в честь бойцов, героически сражавшихся с немецкими захватчиками с 28 июня по 11 июля 1941 года.

На Опытном Поле у железной дороги Ливны-Мармыжи 6

июля 1941 года погиб Герой Советского Союза танкист И. Любушкин.

Поселок **Зареченский** на Кшени, отстоит от Ливен на 26,7 км, от ст. Студеный — 10,7 км. На 1926 г. проживало 39 чел., мужчин — 14. На 2005 г. значилось 14 жителей, мужчин — 5.

Деревня **Ивановка** на р. Кшень, расстояние до ст. Студеный — 10,7 км. На 1926 г. здесь проживало 333 чел., мужчин — 170.

Поселок **Красный** на р. Кшень, расстояние от Ливен — 16 км. На 1926 г. население составляло 128 чел., мужчин — 65. На 2005 г. было 7 жителей, мужчин — 4. Освобожден от немцев 29.06.1942 г.

Поселок **Красная Поляна** на р. Кшень, отстоит от Ливен на 27,7 км, от ст. Студеный на 10,7 км. На 1926 г. было 244 жителей, мужчин — 129. На 2005 г. проживало 78 человек, мужчин — 36. Освобожден от фашистов 15.12.1942 г.

ОСТРОВСКОЕ СЕЛЬСКОЕ ПОСЕЛЕНИЕ

Состав: с. Остров, д. Будиловка, д. Мальцево, д. Малаховские Выселки, д. Новинка, д. Пешково-Гремяченские выселки, д. Прилепы, д. Соловьевка, д. Сторожевая.

На территории — два хозяйствующих субъекта: КХ «Светлый путь» на севере и СПК «Родина» на юге.

Территория поселения находится на северо-востоке Ливенского района на границе с Липецкой областью на автотрассе Ливны-Красная Заря. Протяженность с севера на юг — 15 км, с запада на восток — 12 км. Граничит с Краснозоренским районом на севере и с Липецкой областью на востоке, на северо-

западе с Лютовским и юго-западе Козьминским поселениями Ливенского района.

Поселение занимает водораздел между р. Ливенкой Полевой и р. Б. Чернава. Средняя высота — 230 м с общим наклоном территории с севера на юг и понижением на запад и восток в сторону Ливенки Полевой и Б. Чернавы до 150 м.

Население на 2005 г. составляло 680 человек, мужчин из них — 296.

Центр — село **Остров** (Спасское) на ручье Полюй (правый приток р. Б. Чернава), расстояние до Ливен 18,1 км.

Население на 1926 г. — 885 чел., мужчин 394; на 2005 г. — 351, мужчин — 156.

Все деревни, входящие в поселение, основаны однодворцами в XVII веке. В переписной книге 1678 г. отмечается, что «в селе Спасском (Острове) сверх Полова Колодезя на Суходоле под Серболовым лесом, церковь Преображения Господня, в нем 13 помещиков-однодворцев, без крестьян и бобылей: Логачев (Кондрат Григорьевич), Ковышин, Шетапов, Батин, Донской, Сапрыкин, Стреповы, Ухин, Бредихин; а что преж сего на церковной земле жили 3 двора бобыльских, и в прошлых годах померли, а иные в полон поиманы, да что преж сего за Сергиевым монастырем, что на Ливнах, за игуменом в том селе на церковной земле жили 2 двора крестьянских, и в прошлых годах померли, а иные в полон взяты» (Г.Пясецкий).

Имеется братское захоронение на северной окраине.

Деревня **Будиловка**. На 2005 г. проживало 22 человека, мужчин — 8.

Деревня **Малахово** на р. Ливенке, от Ливен — 18,1 км.

«Деревня Малахова; в ней помещики: Алехины, Трубицин, Должанов, Титов, Ютилов, Стоханов, Зибарев, Долженков».

На 1926 г. населения значилось 654 чел., мужчин — 292. На 2005 г. проживал 71 чел., из них мужчин 34.

Деревня **Малаховские Выселки**, расстояние от Ливен 19,2 км. На 1926 г. население составляло 139 чел., мужчин — 64. На 2005 г. значилось 8 жителей, мужского пола — 2.

Деревня **Новинка**. На 2005 г. проживало 7 чел., мужчин из них — 4.

Деревня **Пешково** — Гремяченские Выселки на р. Ливенке, расстояние от Ливен — 14,9 км. На 1926 г. проживало 388 человек, мужчин — 170. На 2005 г. проживало 82 чел., мужчин из них 36.

Деревня **Прилепы**, расстояние от Ливен 18,1 км.

Историческая справка. «Того прихода (Преображения Господня) деревня Прилепы, под Серболовым лесом, за 9-ю помещиками без крестьян и бобылей: Микульниковым (Лактионом Григорьевичем), Шишковым, Шолоповым, Ютиловым, Токаревым; за Гордеем Борисовичем Антосовым преж сего было (за отцом его) 2 двора крестьян и бобылей, и в прошлых годах в полон пойманы, а крестьянин Микульниковых умре».

На 1926 г. населения было 608 чел., мужчин — 255. На 2005 г. проживало 100 чел., мужчин — 38. Освобождена от немцев 6.02.1943 г.

Деревня **Соловьевка** (Соловьева) отстоит от Ливен на 17,1 км, расположена на ручье Кривец. «В ней помещиков-однодворцев — 21 человек: Багринцев (Савва Степанович),

Игнатьев, Воробьев, Невзоров, Лахины, Толстые, Афанасьевы, Погоневы, Копыловы, Сабев; «преж сего за Багренцовцевыми было 2 двора крестьянских и ныне в бегах».

На 1926 г. жителей было 141, мужчин 68. На 2005 г. жителей осталось 13, мужчин — 6.

Деревня **Сторожевая** на р. Ливенка, расстояние от Ливен — 11,7 км.

На 1926 г. население составило 421 чел., мужчин — 199. На 2005 г. было 26 жителей, из них мужчин — 12.

РЕЧИЦКОЕ СЕЛЬСКОЕ ПОСЕЛЕНИЕ

На территории поселения имеются три хозяйства: СПК «Демидовский» (село Покровка Первая, Покровка Вторая, д. Сидоровка, поселок Новый Путь, п. Шиповский, д. Угольная); ТНВ «Речица» (с. Речица, д. Постояльская, Безодное, д. Калиновка, д. Космаковка); СПК «Весна» (село Теличье).

Поселение расположено в западной части Ливенского района на границе с Покровским, Верховским и Колпнянским районами Орловской области с севера, запада и юго-запада, на правом берегу р. Сосны. Граничит с поселениями Сосновским — с юга, с востока — Коротышским и Крутовским — с северо-востока.

Протяженность с северо-запада на юго-восток 19 км, с запада на восток — 18,7 км.

Общий наклон территории с запада на восток в сторону реки Сосны от 215 м до 130 м.

На 2005 г. значилось 2048 человек населения, мужчин из них — 949, женщин — 1099.

Центр — село **Речица** на левом берегу реки Сосны. Расположено у впадения одноименного ручья, отсюда и название населенного пункта. Расстояние до райцентра — 16 км. Основано в 1630 году малороссийскими казаками как казачья слобода.

В границах поселения на площади 450 га происходит расселение сурка-байбака.

На 1926 г. население составляло 1416 чел., мужчин — 627. На 2005 г. проживало 635 человек, мужчин — 300.

Историческая справка. Речица — родина поэта Сергея Некрасова, Героя Шипки Алексея Даниловича Кулаковского, Матрены Евдокимовны Грешниковой — лауреата Государственной премии. С Речицей связано творчество поэта Тимофеева. На территории бывшей деревни Бунино обнаружен археологический памятник, относящийся к I тысячелетию н.э. Село — один из центров изготовления ливенской гармошки. Освобождено от немцев 143-й стрелковой дивизией 15.02.1943 г. Братское захоронение находится в центре.

Деревня **Безодное** (Безводное), отстоит от Ливен на 18,5 км. На 1926 г. население составляло 838 чел., из них мужчин 378. На 2005 г. проживало 203 чел., мужчин — 104.

Деревня **Калиновка** (Осиповка) расположена в устье ручья Речица на расстоянии от Ливен 18,1 км. На 1926 г. проживало 170 чел., мужчин — 76. На 2005 г. осталось 8 жителей, мужчин — 4. Освобождена от немцев 15.12.1942 г.

Деревня **Космаковка** расположена на берегу Сосны в 16 км от Ливен. На 1926 г. здесь проживало 167 человек, мужчин — 75. На 2005 г. значилось 6 жителей, мужчин — 2.

Деревня **Новый Путь** на 2005 год насчитывала 24 жителя,

из них мужчин — 9.

Село **1-я Покровка** на ручье Речица, расстояние от г. Ливны — 9,3 км. На 2005 г. проживало 232 человек, мужчин — 104.

Деревня **2-я Покровка** (Демидово-Покровское) на ручье Речица, расстояние от Ливен — 8,4 км.

На 1926 г. проживало 590 чел., мужчин — 299. На 2005 г. население составило 415 чел., мужчин — 187.

Деревня **Постояльская** (Речицкие Постоялые Дворы), расстояние от г. Ливны — 18,1 км, до станции Коротыш — 14,9 км.

На 1926 г. население составляло 384 чел., мужчин — 185. На 2005 г. осталось 28 жителей, мужчин — 11. Имеется братское захоронение на северо-западной окраине.

Деревня **Сидоровка** — на расстоянии от Ливен 23,5 км, от ст. Коротыш — 13,5 км. На 1926 г. населения значилось 618 чел., мужчин — 300. На 2005 г. проживало 117 чел., мужчин — 48.

Село **Теличы** (Теличи, Телячья) — центральная усадьба СПК «Весна». Раскинулось на левом берегу р. Сосны на расстоянии от Ливен 8,5 км. До ст. Ливны — 8,5 км.

Историческая справка. Основано малороссийскими казаками в 1630 году. В центре села стоит кирпичная пятиглавая церковь Успения Божией Матери. Была построена в 1861 году. Храм имеет два престола — главный Успенский и в теплой трапезной — Св. Николая Чудотворца. Храм ранее окружала кирпичная стена с железными решетками, сооруженная около 1880 года (не сохранилась). Сейчас заканчивается реставрация храма.

На 1926 г. проживало 2292 человека, из них мужчин — 1023. На 2005 г. зарегистрировано 329 чел., мужчин — 156. В центре села — братское захоронение.

Деревня **Угольное**. На 2005 г. проживало 49 человек, мужчин из которых — 22.

Поселок **Шиловский** удален от Ливен на 14,9 км. На 1926 г. население составляло 386 чел., мужчин — 187. На 2005 г. здесь осталось 2 человека.

СЕРГИЕВСКОЕ СЕЛЬСКОЕ ПОСЕЛЕНИЕ

Большую часть территории (почти две трети) с запада занимает ФГУП племзавод им. XVII партсъезда (с. Сергиевка, д. Суслово, с. Жерино, д. Грачев Верх, п. Ямской); на востоке — СПК им. Кирова: д. Дубровка, д. Апушкино, д. Положенцево, п. Михайловский, д. Петровка, д. Костомаровка, д. Окуневы Горы).

Поселение вытянулось по правому берегу реки Сосны от Беломестненского поселения с запада на восток до границы Ливенского района с Липецкой областью — на 25 км, а с севера на юг — на 10,2 км. На севере р. Сосна отделяет его от Галического поселения, а на юге граничит с Никольским, Казанским и Навесненским поселениями.

Общий наклон территории с юга на север к р. Сосна от 220 м до 125 м.

Преобладают сельскохозяйственные земли на месте степей. Сохранились остатки реликтовой растительности ледникового периода.

Центр — село **Сергиевское** (Голицино) на Кшени, расстояние от Ливен — 9 км.

Историческая справка. Название дано по церкви Св.Сергея Радонежского. По местному преданию село образовалось как выселки от Беломестной слободы г. Ливны в 20-30 годы XIX столетия. Существующий и ныне кирпичный двухпрестольный храм во имя Св. Сергия Радонежского построен в 1855 году по типовому культовому проекту, сочиненного архитектором Константином Тоном. В трапезной находился теплый придел во имя Михаила Архангела. К церкви примыкала трехъярусная шатровая колокольня высотой более 30 метров. Храм окружала кирпичная ограда с воротами и калиткой.

С 1891 года в церковной сторожке действовала одноклассная церковно-приходская школа. Ее заведующим и законоучителем являлся священник С.И. Оболенский. Церковь закрыли в середине 30-х годов XX в. Тогда же и разрушили колокольню. Храмовые иконы пошли на вымостку полов в свинарнике (В. Неделин).

В середине XIX в. село принадлежало князю Василию Федоровичу Голицыну, по имени которого получило свое второе название. До лета 1918 года в Сергиевском и соседнем сельце Луги Апушкины жил и работал управляющим имением Владимир Владимирович Голицин, занимавший с 1912 по 1918 г.г. должность председателя Ливенской уездной управы (В. Неделин).

В 1922 году в Сергиевском был организован госплемзавод по разведению племенного рогатого скота им. XVII партсъезда. На 1926 год в селе зарегистрировано 1376 жителей, мужчин 630, женщин 746. До 1957 в составе племзавода было два отделения: Ямское и Центральное. В результате укрупнения были образованы еще два отделения — Жерин-

ское и Калининское.

В 60-90 годы прошлого века коллектив возглавлял Герой Социалистического Труда член ЦК КПСС депутат Верховного Совета РСФСР Иван Алексеевич Пентюхов. На центральной усадьбе в сквере ему установлен памятник.

Луговая пойменная степь на левом берегу р. Кшень вблизи с. Сергеевское относится к памятникам природы. Село освобождено от немцев 11.03.1943 г. Братское захоронение находится на восточной окраине села.

Деревня **Апушкино** (Луги Апушкины) находится на месте впадения р. Кшень в р. Сосну на расстоянии от Ливен 9,6 км.

До 1918 г. здесь находилась усадьба цензового дворянина князя Михаила Федоровича Голицына. Теперь здесь едва заметны следы фундамента.

На 1926 г. в деревне насчитывалось 184 жителя, из них мужчин 91. На 2005 г. населения осталось 27 человек, мужчин из них — 15.

Апушкина гора с 1959 года причислена к памятникам природы. На ней сохранились реликтовые растения ледникового периода. Апушкино — родина Героя Советского Союза Сергея Александровича Говорова.

Грачев Верх (Постоялые Дворы - Свинские-Каменные), расстояние до г. Ливны — 13,9 км. На 1926 г. было 298 жителей, из которых мужчин — 141. На 2005 г. зарегистрировано 69 жителей, мужчин — 28.

Деревня **Горюшкино** (Зареченский поселок) на р. Кшень, на расстоянии от г. Ливны 10,7 км. На 1926 г. населения значилось 101 чел, мужчин — 52. На 2005 г. осталось 20 жителей, мужчин из них 8. Историческая справка. Деревня

основана в XVII в. (1630 г.) беглыми белорусскими крестьянами (Ф. Ковалев).

Деревня **Дубровка** (Барсово) на р. Сосне, в удалении от Ливен 20 км. На 1926 г. было жителей 175, мужчин 72. На 2005 г. осталось 6.

Село **Жерино** (Дмитровское) расположено на правом крутом берегу р. Сосны. Расстояние от Ливен 14,9 км, от станции Студеный — 10,2 км.

Историческая справка. Название дано по ручью Жерновчику. По этому ручью имеются выходы песчаника, из которого делали жернова для мельниц.

Основано село в XVII в. мелкими служилыми людьми. Оно имело храм в честь иконы Смоленской Божьей Матери, построенный в 1797 году. Во второй половине XIX в. трапезная в ней была заново перестроена и был теплый придел Св. Дмитрия Солунского. С западной стороны к ней примыкала трехъярусная колокольня, которая не сохранилась. В 1900 году храм был обнесен каменной оградой с железными решетками, одними воротами и двумя калитками. Церковь была закрыта в 1930 году, а помещение отдано под зерносклад (В. Неделин).

На 1926 год здесь проживало 1480 человек, из них мужчин — 681. В 2005 году было зарегистрировано 338 жителей, из них мужчин 172.

Имеется братское захоронение на южной окраине села.

Деревня **Костомаровка** расположена на правом берегу р. Сосны на расстоянии от Ливен 26,6 км. Упоминается в документах с 1777 года как небольшая деревня в 10 дворов. Ее владельцами были помещики Костромитины.

На 1926 год число жителей — 91, из них мужчин — 47. На

2005 г. осталось 30 жителей, из них мужчин 13.

Поселок **Михайловский** на р. Сосне удален от Ливен на 18,1 км. На 1926 г. населения значилось 145 человек, мужчин — 62. На 2005 г. зарегистрировано 44 жителя, из них мужчин — 19.

Деревня **Окуневы Горы** (Костромитино) расположена на правом берегу р. Сосны, расстояние от Ливен 26,7 км. На 1926 г. проживал 621 человек, мужчин 275. На 2005 г. население состояло из 102 человек, мужчин из них — 47.

Деревня — родина командира авиационной дивизии в пору Великой Отечественной войны генерала Ивана Максимовича Горского.

Деревня **Петровка** находится на правом берегу р. Сосны, расстояние от Ливен 26,6 км. На 1926 год проживало 180 человек, мужчин — 81. На 2005 г. значилось 183 жителя, мужчин — 94.

Историческая справка. По данным 1782 г. в деревне Петровка — 30 дворов. Название дано по служивому человеку Петру Корневу (Ф. Ковалев).

Деревня **Положенцево** расположена на правом берегу р. Сосны, от г. Ливны — 18 км. На 2005 г. проживало 23 чел., мужчин — 10.

Деревня **Сулова** на правом берегу р. Сосны, на расстоянии до Ливен 7,5 км. На 1926 г. значилось 46 жителей, мужчин — 21. На 2005 г. — такое же количество.

Поселок **Урицкий** (старое название Брасово). Урицкое сельскохозяйственное земельное товарищество, названо именем революционера М.С. Урицкого. Отстоит от Ливен 21,3 км. Является центральной усадьбой СПК им. Кирова. На 1926 г.

проживало 38 человек, мужчин из них 18. На 2005 г. — 29 жильцов, мужчин — 13.

Поселок **Ямской**. На 2005 г. зарегистрировано 83 жителя, мужчин из них — 35.

СОСНОВСКОЕ СЕЛЬСКОЕ ПОСЕЛЕНИЕ

На территории поселения — два субъекта хозяйствования: на севере ОАО «Сосновка» (д. Щетинка, д. Ключники, с. Сосновка, д. Брыково, д. Бородинка), на юге — АОЗТ «Вязовицкое» (д. Леньшино, д. Миляево, д. Важжова, с. Вязовик).

Поселение расположено на юго-востоке Ливенского района на границе с Колпнянским районом на левом берегу р. Сосны. Протяженность с севера на юг — 16 км, с запада на восток — 9,8 км. На западе граница совпадает с границей Колпнянского района. На севере поселение граничит с Речицким, на северо-востоке — с Коротышским и на юго-востоке — с Вахновским поселениями.

Общий наклон территории с запада на восток в сторону р. Сосны от 210 м до 134 м.

По данным на 2005 г. население составляло 815 человек, мужчин — 375.

Центр — село **Сосновка** (Святина, Святицкое, Сталино) раскинулось на левом берегу р. Сосны. Расстояние от Ливен — 19,2 км, до станции Коротыш — 5,3 км.

Историческая справка. В «Приправочной книге 1615г. по г. Ливнам и его уезду» — древнейшем документе этой местности (Г. Пясецкий) в Затруцком стане упоминаются три де-

ревни. 1) Деревня под Святицким лесом по левую сторону Святицкого Верха. 2) Деревня под Святицким лесом по правую сторону Святицкого Верха. 3) Деревня Усть-Святицкого Верха под Святицким Верхом.

К 1678 году эти три населенных пункта слились в одну деревню «Святина под Святицким лесом; в ней 27 однодворцев: Огарковы, Кутафины, Микулин, Гритчин, Злобин, Шетохины, Красные, Скорые, Башкатов, Ширяевы, Булгаков, Брыковы, Бородины.

Той же деревни дети боярские Федор Шетохин с товарищи сказали: *преж сего за Борисом Мануиловым сыном Кутафиним жил на ево земле зять ево Антошка Сермягин, да за Василием Шетохиным были два двора крестьянских, и тот зять и крестьяне выбегли, а иные и в полон взяты»* (Г. Пясецкий).

На 1926 год население составляло 1136 человек, мужчин — 482. В 2005 г. было зарегистрировано 815 жителей, мужчин из них 375.

На северной окраине села Сосновка находится братское захоронение.

По берегу Быстрой Сосны имеются выходы известкового туфа, по стене которого несут свои воды в реку многочисленные родники. Берег густо порос травой и кустарниками. Один из родников считается целебным и привлекает в эти места многочисленных верующих.

В 1982 году в районе Сосновки выпустили на волю 60 сурков. Сегодня их численность возросла до 2000. В последние годы сурков стали расселять в другие районы области.

Деревня **Бородинка** отстоит от Ливен на 19,2 км, от ст.

Коротыш — 7,5 км. На 1926 г. проживало 369 человек, на 2005 г. — 19. Освобождена от фашистов 30.06.1942 г.

Деревня **Брыково** (Пузановка) расположена в 32 км от Ливен, от ст. Коротыш — 9,6 км. На 1926 г. население насчитывало 551 чел., мужчин 255. На 2005 г. проживало 65 человек, мужчин — 25. Освобождена от немцев 1.02.1943 г.

Историческая справка. Документы свидетельствуют, что в 1620 году в Затруцком стане в д. Брыково «убили татарове Василия Брыкова с женою и детьми». И далее: «Поместье его находилось по правую сторону Святицкого Верха, под Святицким лесом и от его поместья осталось дворовое место».

Деревня **Важково** (от слов «вожи» — проводники, разведчики, вожжи — поводья для направления движения лошади). Вожи — категория военно-служилого населения, часть станичной службы, целью которой была разведка и оповещение о движении татарских отрядов.

Деревня расположена на расстоянии 26,7 км от Ливен, от ст. Коротыш — 18,1 км. Известна с XVII века. На 1926 г. проживало 338 человек, мужчин — 156. На 2005 г. население насчитывало 162 чел., мужчин — 78.

Село **Вязовик** расположено на левом берегу р. Сосны. Находится от Ливен на расстоянии 26,7 км, от ст. Коротыш — 12,8 км. Название получило по вязким и топким местам окрест села.

В Приправочной книге 1615 г. указано, что в Затруцком стане в верхнем течении Сосны: «...сельцо Нижний Вязовик, что было займище, под лесом Большим Вязовиком, на ручье Вязовике; в нем ц. Св. Чудотворца Николы, строена

на Государевой земле, а в церкви образы и свечи, и книги, и всякое церковное строенье поповское, а на погосте той церкви двор попов Григорьев, да на погосте ж келья, а в ней живет пономарь; пашня паханья церковная добрая, земли 2 чети, да дикого поля 18 чети, сена по р. Сосне и по ручью Вязовику и по дикому полю — 40 копен, лес большой Вязовик обще с помещици».

В описании Ливенского уезда 1626-1629 гг. отмечается, что «под лесом Большим Вязовиком раскинулось сельцо Нижний Вязовик. В нем было помещиков со вдовами, недорослями и поместными казаками 21 человек». Действовала церковь Св. Чудотворца Николы. «Строена на Государевой земле, а в церкви дом попов Григорьев, да на погосте келья, а в ней живет пономарь, пашни добрые». Позже, при другом попе, «все церковное строение считалось приходским». Прихожанами были жители деревень Вышнего, Среднего и Большого Вязовика (Г. Пясецкий).

На 1926 год проживало 1030 человек населения, мужчин из них 467. На 2005 г. значилось 112 жителей, из них мужчин — 50. От немцев освобождено 27.02.1943 г. В селе имеется братское захоронение.

Деревня **Ключники** (Ключниково), расстояние до Ливен — 19,2 км, до ст. Коротыш — 9,6 км. На 1926 г. население составляло 345 человек, мужчин 165. На 2005 г. проживало 37 человек, мужчин из них 16. Освобождена от немцев 1.02.1943 г.

Деревня **Леньшино**. Расположена в 26,7 км от Ливен, от ст. Коротыш в 14, 9 км. На 1926 г. здесь жило 454 человека, мужчин 193. На 2005 г. осталось 11 жителей, мужчин 4.

Историческая справка. В документах 1620 г. отмечается

«село Никольское, что была деревня Леньшина, под Ясноватым лесом». По данным 1676 г. в Леньшино было 39 дворов. В прежнем селе Никольском упоминается церковь Св. Николая Чудотворца. «У той самой церкви поп Сафон сказал, которые преж всего жили на церковной земле крестьяне, в тех прошлых годах померли и в полон пойманы».

Село основано служилыми людьми. Упоминаются дети боярские, имевшие в селе землю: Павлов (Данила Кирьянович), Леньшин, Лехонов, Агеев, Бахтиярова, Черные, Медведев, Псаревы, Данилов.

Деревня **Миляево** — расстояние до Ливен 27,7 км, до ст. Коротыш — 18,1 км. На 1926 г. проживало 464 человек, мужчин из них 221. На 2005 г. значилось 50 жителей, мужчин 21.

Историческая справка. Известна с XVII в. В приправочной книге 1615 г упоминается «д. Миляева — за семью однодворцами».

Деревня **Щетинка** отстоит от Ливен на 19,2 км, от ст. Коротыш — 12,8 км. На 1926 г. население составляло 341 человек, мужчин — 159. На 2005 г. осталось 14 жителей, мужчин 6.

Историческая справка. Известна с XVII в. В переписных книгах 1615 г. рассказывается, что «в 1608 г. в числе других был убит ливенский боярский сын Афанасий Щетинин, имевший поместье в Затруцком стане под Каменным лесом, на Горемыкином Верху, что была деревня Щетинина» (Ф. Ковалев).

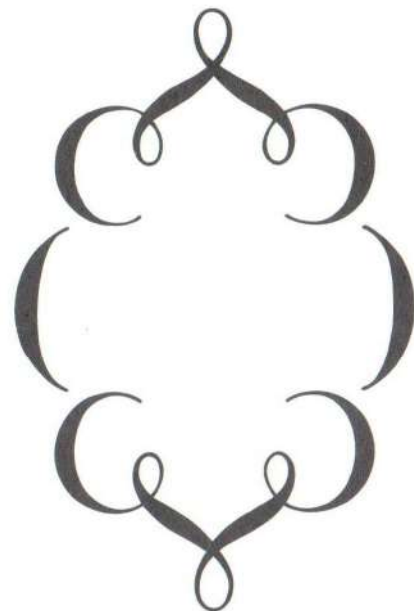

Смысл работы —
благо земляков

С искренним к вам отношением

Представив нашему читателю общие и исторические данные о сельских поселениях Ливенского района, обратим внимание на направленность социальной политики. Подсчитано: на территории Ливенского района проживает свыше 15 тысяч человек, нуждающихся в социальной поддержке. В этой сфере невозможно быть просто чиновником и холодным исполнителем, в ней нет места людям без души и призвания. «Случайного попутчика» нипочем не затронет чужое горе или острая нужда, безысходное положение самых обделенных.

Раньше проблемами престарелых, нетрудоспособных граждан, инвалидов, многодетных матерей занимались называемые в народе Собесы. В 1994 году в Ливенском районе был создан центр социального обслуживания населения. В том же году на базе сельских больниц появились три отделения для постоянного проживания одиноких людей почтенного возраста. Позже, в 1997 году, был открыт дом ветеранов и инвалидов в с. Успенское. Поначалу в нем могли разместиться 25 пожилых людей, но вскоре его возможности увеличились втрое. С 1999 года на базе участковой больницы в Здоровецких выселках находят пристанище люди, не способные двигаться и не могущие обслужить сами себя. К их услугам постоянный прием врачей, физиокабинет, обустроенные помещения. Здоровецкий дом ветеранов способен принять 32 пациента.

Почти половина тысячи престарелых жителей Ливенского района получают регулярную социальную помощь на дому, а число социальных работников выросло до 251.

В конечном счете, главное наше достояние — человек, его обустроенность и благополучие, духовная целостность. Отдельное милосердное внимание — семьям и детям, нуждающимся в социальной защите. В районе создана сеть учреждений в помощь детям-инвалидам, хронически больным детям. По мере того, как происходило становление службы материнства и детства с 1991 года, определялись приоритеты ее деятельности: ликвидация безнадзорности, охрана здоровья детей, адресная социальная поддержка. Во исполнение такой задачи в 1992 году на базе 3 палат детского отделения центральной районной больницы был создан центр медико-социальной поддержки детей-инвалидов и хронически больных малолетних пациентов.

Одновременно решается и другая насущная проблема — создание учреждений, которые хотя бы частично помогали семьям, где не справляются с трудными подростками и не могут предотвратить правонарушения с их стороны. Так в Сахзаводском поселке появился приют на 15 мест. Теперь за год в нем проходят реабилитацию свыше 150 детей.

В противоположном конце района, в селе Успенском, ведется активный ремонт здания под реабилитационный центр «Огонек» для несовершеннолетних. В районе предусмотрены и другие формы социального обслуживания: консультации, назначение и выплата пенсий, пособий, компенсаций, субсидий, предоставление льгот, оформление необходимых документов.

Общение с больными и обездоленными, постоянное психологическое напряжение требуют повышенной чуткости и такта. Есть немало факторов, способных охладить энтузиазм социального работника: невысокая зарплата, ненормированный рабочий день, подчас призрачность результата предпринимаемых усилий,

однако они гораздо более оправданны, чем бездействие. Богатые традиции в этой сфере были заложены под бесменным 20-летним руководством Н.В. Федюшина. С самым добрым отношением отзываются люди о работниках службы социальной защиты В.И. Тупицыной, И.В. Потаповой, А.Д. Рагулиной, Т.С. Румянцевой и многих, многих других.



Жизнь хороша, потому что искусство прекрасно

Небольшим кажется Ливенский край в пределах необъятной России. Но мы уже убедились, насколько богата и разнообразна его история, насыщенная и мятежными, и созидательными традициями. Главное и неповторимое его достояние — это люди, мастера своего дела, чья слава давно разнеслась на широкую округу. Местное народное творчество, самобытная культура формируют натуру земляков — людей гордых и открытых. Плодородная земля, многовековая крестьянская выдумка и беспредельная выживаемость предопределили связь фольклора и ремесел с сельской жизнью.

Для развития народного художественного творчества в селах и деревнях Ливенского района созданы 16 муниципальных сельских клубных учреждений, объединенных в 40 сель-

ских домов культуры и 39 библиотек. Они-то и являются основными хранителями песенного, музыкального и танцевального фольклора. Вокруг них собираются сотни умных, талантливых, интересных людей. Как много в них духовных сил, добра, желания поделиться прекрасным! Эти качества особенно ярко проявляются на традиционных праздниках и фестивалях, таких как ежегодный фольклорный фестиваль в лесу Липовчик «Завейся, березка!», фестивали эстрадной песни «Магия любви», танцевальных коллективов «В вихре танца», «Село мое, мой дом родной», народного творчества «Музыка мира и дружбы язык», «Люблю тебя, моя Орловщина», «На Руси никогда не умолкнут гармони», «КВН», «Державы Российской орлы», праздники поселений...

Всего в Ливенском районе существует 290 клубных формирований. В районе работают 247 специалистов культурно-досугового профиля. С 2000 года развивает детские таланты ливенская районная детская школа искусств, где обучаются 175 детей. Школа искусств ведет свою работу по отделениям и располагается на селе: хореографическое отделение — Успенский СДК, Троицкий СДК; музыкальное отделение — Речицкий СДК, с. Коротыш (амбулатория); художественное отделение — Речицкий СДК, Успенская средняя школа с. Коротыш (амбулатория); театральное отделение — пос. Набережный, СДК.

На районном празднике сельского хозяйства умельцы из поселений представляют свои изделия: вышивка петухов (Дутовское поселение), изделие из бисера, картины и украшения (Сахзавод), роспись маслом, акварель (Галическое поселение), а также рисунки районной детской школы искусств (директор Харитоновна М.А.).

Целую плеяду мастеров подарило село Успенское. Художник Александр Пеньков живет и работает в итальянской мекке живописи в Милане. Развивает там и достаточно успешно традиции классического русского художественного творчества. Михаил Строев (Раскат), чьим полотнам не чужды черты абстракционизма, живет на малой родине. Его работы выставались во Всероссийском выставочном центре в Москве. Мастер принимал участие в проекте всемирной книжной выставки в Пекине.

Владимир Пеньков после окончания Орловского педагогического института также приехал в Успенское. С открытием районной художественной школы преподает в ней прикладную композицию. Наиболее впечатляют его произведения, исполненные резьбой по дереву. Работы Владимира Васильевича выставались на Всероссийской выставке в Костроме, их используют в оформлении иконостасов в православных храмах родного села и Св.Георгия Победоносца в Ливнах.

Юные живописцы Ливенского края весьма достойно выглядят на фоне этих и других известных имен своих земляков. На областных конкурсах юных художников им. А.И. Курнакова последних лет покорили специалистов своим талантом ученицы Александр и Анатолий Строевы, их односельчанка Елена Ильина и Екатерина Воробьева из Речицы.

В селах Ливенского района воссоздаются храмы. В селе Покровка — храм в честь Покрова, в селе Речица — в честь Тихвинской Божией Матери. Новые храмы заметно преобразили облик и православную жизнь населенных пунктов Успенское, Троицкое, Мезенцево.

Во имя сохранения традиций русской культуры продолжа-

ются празднования и гуляния на Рождество, Крещение, Масленицу, Троицу, Пасху.

В Введенском СДК работает кружок «Плешковская игрушка (рук. П. Тупкина). Продолжают пополняться музейные уголки домов культуры. Такие музеи созданы в Лютовском, Вязово-Дубравском, Крутовском, Казанском СДК.

В 1987 году в с. Успенское по инициативе местного краеведа В.Н. Болотских был создан историко-этнографический музей «Крестьянский двор». Благодаря усилиям Валентина Болотских, местных жителей и руководителя хозяйства Пенькова М.К. ценные предметы старины, которые десятилетиями пылились на чердаках, в чуланах и сараях, обрели свою вторую жизнь. И сегодня по руководством Гродской Н.П. музей активно работает. Проходят выставки, обзорные и тематические экскурсии. Коллекция постоянно пополняется интересными этнографическими экспонатами. Здесь представлены орудия труда крестьян села, предметы быта, старинная одежда, обувь, изделия узорного ткачества, старинные фотографии, документы, изделия мастеров-прикладников, палеонтологические экспонаты (фрагменты трилобитов, колонии кораллов, остатки земноводного существа, которым по крайней мере 30 миллионов лет).

Бережному сохранению уникальности культурного наследия, обрядов и традиционных праздников способствуют местные библиотеки. Некоторые из них умело воссоздают уголки крестьянского быта — Вахновская, Барановская, Вязово-Дубровская. Одна из самых распространенных форм взаимоотношений с читателем — создание клубов по интересам, которых в районе 45. В них объединяются любители классической литературы, краеведы, поэты. Давно перешагнула пределы Ливенского рай-

она известность клуба любителей поэзии «Геликон». В 2008 году он отмечает четверть века, став за это время элитарным клубом. В стенах «красной горницы» «Геликона» побывали такие известные деятели искусств, как наш земляк поэт и писатель М. Беляев, орловские поэты А. Шиляев, В. Дронников, В. Рассохин.

Ежегодно в ливенских сельских библиотеках бывает 16 тысяч человек. Повседневным, обычным делом для их работников стала организация книжных выставок, обзоров литературы. В числе тех, кто пользуется неподдельным уважением районного читателя, можно выделить десятки энтузиастов этого дела. Рамки нашей книги позволяют назвать далеко не полный перечень фамилий — А.Д. Тарасова (с. Никольское), Н.Г. Самойлова (с. Демидово), Е.З. Мотина (с. Казанское), В.С. Сотникова (библиотека им. Пушкина).

А теперь расскажем о том, что широко прославило Ливенский край, сделалось воистину нашей маркой в сфере духовного формирования поколений земляков.

Народный коллектив ансамбль «Ливенские узоры» (руководитель А.М. Скрябин) организован в 1995 году. В репертуаре этого ансамбля русские народные песни, современные популярные произведения. За высокий уровень художественного исполнения коллектив был неоднократно признавался лауреатом областных фестивалей и конкурсов. Он постоянный участник районных праздников: День сельского хозяйства, праздник малых деревень, праздник первого хлеба, юбилейных мероприятий, концертов для ветеранов войны и труда в клубах и сельских домах культуры.

Народный коллектив ансамбль современного бального танца

Генеральный
директор ОАО «ПЗ
«Сергиевский»
Д.А. Кожухов



Директор АОНП
«Успенское»
М.К. Пеньков

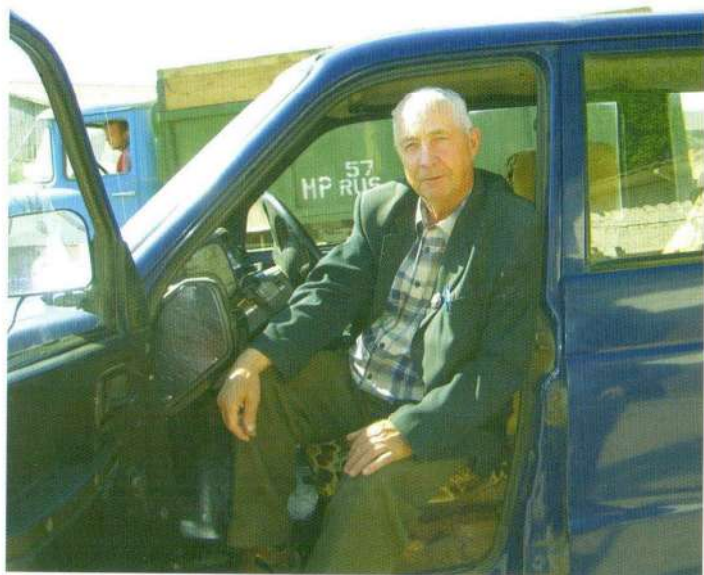

*Председатель колхоза «50 лет Октября»
Л.Е. Бородин*



*Введенская сельская библиотека: читающие дети —
читающая нация*



*В День Победы
в Беломестненском сельском поселении*



На празднике Русской березки (Троица)



Генеральный директор ОАО «Этанол»
В.С. Чурочкин



Генеральный директор агрофирмы «Ливенское мясо»
А.Т. Морозов



Один из авторов книги О.Л. Якубсон и его
керамические работы по воссозданию древнего
Ливенского края



Новая техника в ООО «Никольское»



Директор ТНВ «Речица» Д.Д. Шалимов



Козьминская сельская школа



Генеральный директор ОАО «Завод сыродельный Ливенский» В.Н. Ходунов



Директор ООО «Тим» С.Г. Савенков



Директор ОАО «Заря» А.Н. Золотухин



*Директор СПК
«Екатериновское»
В.И. Зарочинцев*



*Образцовый детский театр песни «Радужный дождь»
под управлением М.В. Иванниковой*



*Немало подобной
красоты в ливенской
лесостепи*

*Директор ЗАО
«Орловское»,
заместитель
председателя
районного Совета
народных депутатов
А.Л. Першин*



*Форум лучших выпускников сельских школ в
районном доме культуры*



Хороши в единоборстве ливенские чудо-богатыри!

*Спектакль Ливенского
народного театра по пьесе
В. Сологуба «Беда от
нежного сердца», 2003 г.*





Дорога на с. Сергиевское



На Ливенских полях прижилась бобовая культура соя



*Учитель русского языка и литературы А.Н. Аверкиева
(с. Калинино)*



Речицкий ДК: идет репетиция музыкального отделения



Дом ветеранов в с. Успенское



Детский праздник в Речице «Книжныны премудрости»



В клубе любителей поэзии «Геликон»



Лыжники неизменно приносят славу Ливенскому спорту



Сражение на льду за призы клуба «Золотая шайба»

«Импульс» (руководитель Л.В. Крылова) был организован в 1977 году. Коллектив неоднократно становился лауреатом областных фестивалей. В коллективе занимаются более 50 детей от 10 до 16 лет. Молодые исполнители принимают активное участие в эстрадных, детских театрализованных программах, они частые гости в летних лагерях отдыха в сельских поселениях.

Народный коллектив ансамбль «Моногаровские ложки» создан в 1977 году при СДК п. Дубки в качестве шумовой группы ансамбля народных инструментов. Художественный руководитель — заслуженный работник культуры РФ В.М. Демидов. Коллектив является неоднократным лауреатом областных фестивалей. В 1981 году ансамблю «Моногаровские ложки» было присвоено звание «народный». В репертуаре ансамбля фольклорный наигрыш Орловской области, инструментальные обработки русских народных песен, произведения современных авторов.

Хореографическая студия «Экзерсис» была создана в 1966 году (руководитель Е.Н. Дмитриева). Коллектив является неоднократным лауреатом областных фестивалей и конкурсов, частый гость в сельских домах культуры, школах района. В 1970 году студии было присвоено звание «народный коллектив».

Образцово-показательный коллектив детский театр песни «Радужный дождь» (руководитель М.В. Иванникова) основан в 1997 году. Его воспитанники — неоднократные лауреаты международных фестивалей детского народного творчества, областных фестивалей. Маленькие артисты принимают самое активное участие в проведении детских районных праздников, частые гости в клубах и школах района.



Возможен ли плешковский ренессанс?

Память о плешковских мастерах еще жива в народе и по большей части благодаря искусствоведу Ирине Борисовне Богословской, которая побывала в Плешково с экспедицией и поведала об этом в журнале «Искусство» (1975 г.). Именно благодаря ей в последующие годы появился ряд статей в различных журналах и справочниках. Это способствовало появлению плешковской игрушки в различных музеях и частных коллекциях. К сожалению, тогда плешковский гончарный промысел перестал существовать.

О былых временах, когда оживленная добыча уникальной плешковской глины в многочисленных карьерах и «ямах», чем-то напоминающая золотую лихорадку в миниатюре, остались одни воспоминания. Пройдет еще пяток лет — и лес окончательно скроет следы былого присутствия человека. После Победы, в августе 1945 г., в Плешково продолжали заниматься гончарным делом.

Во время войны и в послевоенные годы спрос на плешковский кирпич был большой, и в деревне только самый ленивый не

занимался формовкой. С какой легкостью мастера крутили босыми ногами гончарный круг, ловко манипулируя руками, и на глазах творили чудеса!

Г. Пясецкий приводит выдержки из «Переписной книги за 1678 г» в царствование Федора Алексеича, где мы встречаемся с первым упоминанием о д. Плешково в составе с. Введенское: «...в ней д. Плешково 10 помещиков, все однодворцы: Дорофеев Гавриил Федорович, Юрьевы, Мальцев, Нестеров, Головин, Иванников, Малютин Кирилл Потапович». Причем некоторые фамилии сохранились в округе до наших дней. Так, Малютиных на 1952 г. проживало около двух десятков, аналогично обстояло дело и с другими фамилиями, что очень мешало в повседневном общении. Поэтому широко использовались уличные прозвища.

Плешковцев подтолкнуло к гончарному промыслу прежде всего наличие месторождения уникальной огнеупорной глины. Месторождение глины по сегодняшней ориентировке расположено юго-западнее с. Введенское в 100 метрах от окраины Плешковской улицы. Мощность пласта в среднем равна 3,38 метра. Толщина покрывающих пород от 0 до 16 метров. Общие запасы — около 4 млн. тонн.

Предположительно плешковцы начали заниматься гончарным промыслом в конце XVI в. или в начале XVII в., на этот счет у нас нет никаких документальных подтверждений. Расцвет промысла приходится на начало 20-х годов XX века. До революций 17 года гончары работали единолично, а после, в 1929 г., была организована первая промартель. Для заготовки глины и изготовления кирпича привлекали 50 подсобных рабочих, а настоящих мастеров, которые могли работать на гончарном кру-

ге, было всего 15 человек.

Кирпичи делали только в летний сезон прямо у края карьеров или ям, где добывали глину, здесь же и штабелевали под навесом или укрывали соломой, сеном. Посуду изготавливали круглый год в закрытом помещении, цехе, а единоличники — у себя в доме прямо в хате или сенцах. Обжиг проводили в горнах — специальных печах, которые единоличники строили на своих огородах в стороне от хаты.

Дрова для обжига закупали по всей округе, где продавались деревянные дома и другие постройки на слом. Работа в артели требовала большого физического напряжения, особенно на заготовке глины.

Механизации не было никакой, копали глину лопатами. Приходилось выбрасывать глину из ямы на большую высоту. Замахивались босыми ногами и трамбовали глину для кирпича голый пяткой. Да и те, кто сидел за гончарным кругом, работали постоянно в сырости. Поэтому рабочая одежда к концу смены стояла «колом» от засохшей глины. В ней же ходили домой на обед и после работы, т.к. ни душевых, ни раздевалок не имелось, да и в домах подходящих условий не было. Равно как ни дробилок, ни сит, ни транспортеров. Единственная тягловая сила — это лошадь. Только после Великой Отечественной войны горн на заводе стали топить не дровами, а мазутом.

Изделия плешковских мастеров охотно раскупались на многочисленных ярмарках Ливенского и соседних уездов Орловской губернии, Курской и других. Из-за высокого качества глины и безусловного профессионализма мастеров керамические изделия были легкими, изящными и прочными. По воспоминаниям старожил, посуду делали «что звон». Она, действи-

тельно, при ударе щелчком издавала мелодичный звон. Даже такое, казалось, обыденное изделие, как кирпич, и тот, отличался от прочих миниатюрностью, особым изяществом и великолепной теплопроводностью. Быстро нагревался и долго хранил тепло. А политые глазурью кирпичи широко использовались для отделки печей состоятельных горожан.

Посуду делали самую разную по форме, размерам и назначению: кухонные и цветочные горшки, корчажки, кувшины, плошки (тарелки), кружки, огромные сосуды на 10-20 литров — макитры, квасницы для приготовления кваса, хранения сыпучих и жидких продуктов, зерна и многое другое.

Над посудой трудились с особым усердием, не каждому удавалось освоить технологию изготовления. Поэтому имена мастеров произносились с особым уважением. С большой любовью и вкусом старались украсить посуду орнаментом и полить глазурью внутри и частично снаружи.

Гончарному искусству обучали мальчиков с детства, а девочки перенимали у бабушек и матерей умение изготавливать глиняные игрушки. Последние мастерились ради забавы, между делом. Дохода они особого не приносили, продавались буквально за копейку. Однако пользовались большим спросом, т.к. взрослые старались привезти домой детям подарок. Игрушка обходилась дешево, да и забавно свистела.

Размеры игрушки не превышают ширины ладони для удобства работы при лепке. Внешне она достаточно примитивна. Части тела едва намечены. Корова может отличаться от козла только формой рогов, а утка от курицы — только формой клюва. И все же игрушки, изготовленные разными мастерами, несмотря на устойчивость форм, отличаются друг от друга при

внимательном рассмотрении чистой отделкой, едва заметными деталями и раскраской.

Игрушки всегда находились в тесной связи с материальной жизнью всей сельской общины. Их тематика и форма развивались вместе с художественной культурой народа. Поэтому по ним можно судить и об истории культуры, и об искусстве, и об этнографии.

Игрушечное ремесло, как и всякое народное искусство, является одновременно творчеством коллективным и индивидуальным. Коллективное начало сосредоточено в трех ипостасях: конь, баба, птица — именно эта троица преобладает среди общего пантеона игрушек. В древности эти фигуры имели магический смысл — служили оберегами, являлись выражением космических представлений наших предков об окружающем мире. Изображение бабы — богиня, мать — сыра земля; кони, олени олицетворяли светило, дающее плодородие земле; птицы — метамерфическое представление о воздушных стихиях, связывающее небо и землю. И только личное творчество облакает их в различные стилистические формы.

Домашний скот был основным богатством и кормильцем. Коровы, козы бараны часто включались в календарную обрядность. Возможно, в первобытном обществе они еще не являлись домашними, служили тотемными божествами у людей и позднее были включены в языческую обрядность как символы благосостояния человека. Образ козла был связан с идеей плодovitости и урожайности. Козлы считались проводниками в иной мир и бесопрогонителями. Корова и олень — покровителями удачного брака. В языческой обрядности эти животные связывались еще с обрядом жертвоприношения в честь

солнечного божества. Истоки происхождения образа коня тоже надо искать в языческой культуре. Конь связывался с солнечным божеством, которое было одним из самых высокочтимых у славян.

На протяжении веков основное назначение игрушки было игровое. Вместе с тем, обладая большой художественной ценностью, она может рассматриваться как произведение прикладного искусства. Подобно другим видам народного творчества, она является одним из ценных достояний культуры, имеющим свою историю и традиции.

Еще одно из достоинств плешковской игрушки — она является и своеобразным музыкальным инструментом. Игрушки, изображающие животных или птиц, обязательно имели встроенный в хвост свисток, а у барыни и у солдата аналогичный свисток был в правой руке. У свистка проделывались два дополнительных отверстия, что давало возможность исполнять простейшие наигрыши. Поэтому свистки оказались возможным использовать в ансамбле «Ливенские гармошки», что придало исполнению самобытную окраску.

Изготовлением «свистулек» занимались женщины и дети из наиболее бедных семей, где отсутствовали взрослые и здоровые мужчины. Соответственно наибольший доход получали гончары, которые изготавливали посуду. В семье Малютиных после смерти отца за день каждый должен был сделать до 100 игрушек. Затем их сушили в избе. После сушки обжигали в горне. По огню определяли готовность. Глядели, каков огонь по цвету. Сначала красный, а потом — белый. Значит, свистульки готовы. Они получают розовыми, красивыми. Выбираешь, а они звенят. Ведрами носили, затем раскрашивали. На фабричные крас-

ки денег не было, поэтому раскрашивали природными красками. 1 игрушка стоила 1 копейку. Побольше старались сделать игрушек к ярмарке. Сами носили их продавать в Ливны, Елец, Сосновку к Святому колодцу. Тем и жили. Игрушки всегда раскупали.

Что же до колхозного руководства, то его председатель заявил, что ему прежде всего надо пахать и сеять, косить и молотить, а уж после всего этого можно заниматься гончарным производством. Платить деньги перестали, и завод прекратил свое существование. С восстановлением металлургии и стекляно-фаянсового производства спрос на керамические изделия резко сократился. Зарождалось промышленное кирпичное производство, в результате чего были похоронены последние надежды на возврат старого.

Следом исчезла плешковская игрушка, хотя она имела многовековую историю. Одну из удивительных последовательниц этого удивительного промысла А. М. Иванилову пригласили в Ливенскую художественную школу, где она передала секреты изготовления плешковской игрушки. Именно у нее учились мастерству лепки преподаватели ДХШ Фролова и ее супруг Александр, Казимирова, Сафронова, Шадская.



На ливенской земле родилась, ливенкой назвалась

Без всякого преувеличения ливенскую гармонику можно назвать жемчужиной среди народных инструментов подобного рода. Ее биография началась около 150 лет назад. Слушали и восхищались ею Иван Тургенев, Лев Толстой — по преданию он специально приезжал в Ливны на ярмарку, чтобы послушать ливенку. О ней писали Николай Лесков, Иван Бунин, Константин Паустовский, Савелий Леонов, слагали стихи поэты Сергей Есенин, Дмитрий Блинский, Михаил Беляев...

Ливенка — старинный инструмент, простой и легко доступный для музыканта. Ведь она является одним из изначальных вариантов русской ручной гармоники. И нет у нее точной даты рождения, не сохранилось имени ее создателя, как нет таковых у ее землячки — плешковской игрушки.

Предыстория рождения ливенской гармоники уходит за пределы России, в Германию, где в 1821 году мастер Ф. Бушман готовил инструмент в привычном для нас облике. Принцип звукоизвлечения в гармонике — вибрация свободно колеблющегося язычка — был известен еще в глубокой древности, за 2-3 тыс. лет до нашей эры. Во многих странах юго-восточной Азии — Лаосе, Бирме, Тибете, Китае, Японии и т.д. существовали инструменты подобного типа — кен, шен и пр. Большую роль в возникновении гармоники сыграл и орган.

С того времени пошла она странствовать по белу свету, и в Россию попала в 30-е годы XIX века.

В 1860 году тульские мастера наладили производство гармоники, взяв на вооружение образец с немецким музыкаль-

ным строем, у которого, впрочем, был один недостаток: в жиме и разжиме мехов при давлении на клавиши исходил звук разной высоты. Ливенские мастера, к чести своей, недостаток устранили да еще привнесли ряд других изменений и тем самым, по сути, создали новый оригинальный инструмент прогрессивной конструкции.

Распространение ливенки не ограничивалось пределами одной Орловской губернии. В конце 60-х годов XIX века крестьянин Троицкой волости Вятской губернии Иван Шишкин, переняв навык ливенских мастеров, начал изготавливать гармонику вятку. Еще долго конструкция ливенки оставалась непревзойденной, но и вытесняемая новыми гармониками она увековечила свои национальные особенности в вятке, хромке и баяне. На ее же основе была создана в Ельце рояльная гармоника.

Сначала ливенка была одноголосой, позже инструмент начал появляться двух- и трехголосым: при нажатии одной клавиши открывались два-три клапана и звучали 2-3 звука в одну октаву.

Размеры гармоник были разными, в зависимости от диапазона правой клавиатуры. Их меха могут быть растянуты до двух метров.

Из рассказов старожилов известно, что в конце XIX в. гармоника изготавливалась только кустарным способом в окрестных деревнях Сосновке и Речице некими Тюриным и Нечаевым. Одним из самых маститых мастеров и виртуозным исполнителем слыл Вахнов. Он первым сделал попытку создать ансамбль гармонистов. Среди старейших мастеров обязательно стоит вспомнить Ивана Федоровича Занина, который начал делать ливенки еще в 70-е годы XIX века.

Ливенские мастера широко использовали подетальную специализацию, когда разные люди отдельно изготавливали планки, корпуса, пружинки... Готовые детали продавались скрепщикам, которые и осуществляли окончательную сборку и настройку инструмента, привнося свой вкус и манеру в отделку. Кустарно выполненный инструмент стоил довольно дорого. Так, известно, что уроженец Ливен Василий Казначеев в 1914 году продал свою буренку за 24 рубля, а за ливенку в Орле заплатил 22 рубля.

Популярность гармоники была столь велика, что производство не успевало за спросом. Сработал закон рынка, когда спрос форсирует предложение, и вот уже производство ливенки (еще более дорогой) происходит в Орле на велосипедном заводе. Налаживается ее выпуск в мастерских и цехах крупных предприятий различных городов России. Себестоимость инструментов резко снижается, гармоники становятся доступными широкому кругу любителей. В 1914-15 годах владелец фабрики музыкальных инструментов в Петрограде некто Н. Кошелев выпустил рекламу своей продукции. На ней красовалась гармонь-ливенка. Цена самой дешевой — 2 рубля 50 копеек, самой дорогой 12 рублей. Ливенские же предприниматели из-за слабого развития промышленной и сырьевой базы свою возможность упустили.

В начале XX столетия слава ливенки достигла апогея. Она распространилась по всей европейской части России и шагнула за Урал. И хотя музыкальные возможности инструмента были ограничены, эффект достигался виртуозной игрой с выделыванием различных фигур при растягивании мехов над головой, за спиной, а отдельные виртуозы умудрялись во время исполнения

совершать прыжки через растянутые меха. Гармонисты с разных улиц похвалялись игрой друг перед другом. Владение мехом считалось высшим шиком. У каждого мастера имелись свои приемы игры: веером, змейкой, забором, с подтехом и т.д. В каждой слободе были свои напевы, свои пляски и наигрыши.

А какое сватовство и ухаживание обходилось без ливенки! Отправляясь к возлюбленной, жених томно наигрывал первую часть «Ливенских страданий», которая называлась «К ней». Если невеста давала согласие, гармонист весело принимался за вторую часть «От нее». При отказе парень, придя домой, рвал гармонику и заказывал новую — со старым инструментом к другой избраннице ходить было не принято.

— Ливенка — гармонь весьма хрупкая, и после буйного вечера от нее оставались планки да порванные меха, — вспоминает в книге «Берестяные песни» орловский писатель Леонард Золотарев. — Наутро отверженный брел к моему отцу и выкладывал: «Выручай, Иван Федорович! Сделай гармонь самую лучшую, лучше Петькиной. Присушить надо Лидку Степанову».

А уж если дело доходило до свадьбы или гулянки, то гармонист был просто необходим. Приходило время набора в армию, и опять призывники брались за гармонику. На этот случай игралась своя плясовая, которая называлась «Годный». Недаром именно в 1914 году Сергей Есенин написал хорошо известные нам строки:

*По селу тропинкой кривенькой
В летний вечер голубой
Рекрута ходили с ливенкой
Разухабистой гурьбой.*

Ливенские музыканты были горазды не только на «разухабистые» песни и пляски в мажорной тональности — они знали и минорную. Такие вещи исполнялись на ливенской минорной гармонике, но она, увы, не сохранилась.

Драматично складывалась дальнейшая судьба инструмента. Появились более совершенные елецкие рояльные гармошки, хромки и баяны. С освоением баяна мода на ливенку у молодежи проходит. Она отступила как бы на второй план, оставаясь любимицей старшего поколения. Пришлось ей потесниться и на российском рынке. И только ливенские мастера оставались верными своему делу, хотя изготовление ливенок неизбежно пошло на убыль.

Однако были и временные взлеты. 17 октября 1926 года в Ленинграде в актовом зале Смольного состоялся первый Всесоюзный конкурс исполнителей на народных музыкальных инструментах. На нем выступал Юрий Печников. Играл он на ливенке. Когда Юрий растянул меха, зал буквально ахнул и долго не отпускал со сцены талантливого музыканта. В том же году 10 ливенок, отличных одна от другой, были представлены на первой Всесоюзной выставке музыкальных инструментов народов СССР в Москве.

А руководитель хора им.Пятницкого композитор В.Г. Захаров образовал в это же время группу гармонистов из 45 человек, в которой наряду с тальянкой, саратовской нашла свое место и ливенка.

Но изменчивая мода неукротимо клонилась к баяну, и перед Великой Отечественной войной с ливенкой имели дело в нашем районе лишь несколько мастеров. А в самом городе их осталось и вовсе двое: Иван Занин и Петр Грудев. Война

унесла последних умельцев, и гармоника практически прекратила существование.

Второе рождение инструмента произошло в 1964 году благодаря энтузиазму Валентина Ивановича Занина. В результате настойчивых поисков Занин отыскал в Беломестном последнего мастера Н.И. Нестерова, и он со своим учеником К.Ф. Кудрявых приступил к ремонту и настройке ливенок. В последующие годы Кудрявых стал основным мастером по ремонту и изготовлению гармоник. В 1975 году, перед поездкой ансамбля «Ливенские гармошки» в Берлин, Кудрявых создал новый вариант инструмента, что существенно обогатило возможности исполнителя. На ливенке стало возможно сыграть практически все.

В выборе репертуара затруднений не было. Играли местные фольклорные мелодии: «Выгон» (плясовой наигрыш Успенки и Алдобаевки), «Ливенские страдания», «Матаню» (ливенский плясовой наигрыш), русские народные песни «Светит месяц», «Калинку». Брали первую ноту и заканчивали номер по кивку руководителя. «Играть было одно удовольствие, заканчивать — огорчение. Мне их было трудно остановить», — признавался В.И. Занин.

В октябре 1964 года в районном доме культуры состоялся первый концерт ансамбля. Успех был огромным. Старики даже прослезались. К старинному инструменту пришла вторая молодость. С того момента началось триумфальное шествие ансамбля «Ливенские гармошки» по городам и весям России и за рубежом.

В январе 1965 года по итогам областного смотра участники ансамбля завоевали право выступить на зональном смотре в Ростове-на-Дону. К этому времени число его участников дос-

тигло 16 человек. Став лауреатами в Ростове, наши музыканты приезжают на заключительный концерт лауреатов Всероссийского смотра сельской художественной самодеятельности в Кремлевском Дворце съездов. Как ни трудно удивить искушенного столичного зрителя, ливенцам это вполне удалось. После смотра они выступают на предприятиях столицы.

Известность и популярность ансамбля росли быстро. В 1966 году на киноэкраны выходит короткометражный фильм «С тобой, Россия» с участием «Ливенских гармошек». Ему присвоили звание народного. В наш город стали поступать письма из разных уголков страны. В одних просили помочь приобрести уникальную гармонь, в других благодарили за доставленную радость.

1967 год, Воронеж. «Ливенские гармошки» становятся победителем Всесоюзного фестиваля, посвященного 50-летию советской власти. В 1970 году ансамбль в который раз становится лауреатом областного смотра и получает приглашение в Москву на телефестиваль народного творчества и принимает участие в концерте победителей телеобозрения «Карусель».

В мае того же года ливенцы приняли участие в концерте, посвященном дням культуры РСФСР в Белоруссии в Бресте.

Вторым руководителем прославленного коллектива стал Е.И. Москвин. К тому времени участие в ансамбле считалось необыкновенно престижным. На смену ветеранам приходили выпускники музыкального училища, обычные самоучки. Профессиональный уровень ансамбля еще более возрос, что позволило музыкантам в 1975 году выехать за рубеж. Открылась страница целой серии заграничных гастролей.

В связи с празднованием 30-летней годовщины освобождения Германии от фашизма в Западный Берлин прибыло

свыше 20 художественных коллективов из различных стран Европы. В берлинском праздничном концертном зале состоялось грандиозное эстетическое зрелище, но, безусловно, гвоздем программы, как отмечала газета «Единство профсоюзов Западного Берлина» (№106, 1975 г.), оказался ансамбль «Ливенские гармошки».

«Это были истинно русские артисты, их невозможно спутать с артистами других стран. И гармошка, которую они привезли с собой, характерна только для русского народа». Такое признание на прародине инструмента есть лучшее подтверждение высокого мастерства как изготовителей гармоники, так и наших музыкантов.

С 1976 года вплоть до настоящего времени руководит ансамблем Виталий Михайлович Демидов. При нем состав участников вырос до 25 человек. При ансамбле создается вокальная и танцевальная группы под руководством О.А.Скрябиной и Р.В.Моногаровой. Начинается плодотворное сотрудничество с Евгением Дербенко — выпускником музыкально-педагогического института им. Гнесиных, который впоследствии становится известным композитором как у нас в стране, так и за рубежом. На основе ливенского фольклора Дербенко пишет, оранжирует и раскладывает на партии инструментальные пьесы для «Ливенских гармошек». Такое взаимодействие резко повышает исполнительское мастерство и успех ансамбля.

Почти полностью теперь уже обновлен его состав и репертуар. К «Ливенским страданиям» добавились русская плясовая «Бычок», «Краковяк» в обработке Дербенко, «Ай вы, кумушки, домой!» «Трояновского и фантазия на тему двух русских песен «Из-за острова на стрежень» и «Калинка». Появились фанта-

зия на тему песен советских композиторов «Подмосковные вечера», «Катюша», «Частушки» в исполнении солистов И.А.Окорокова и Н.И.Заграевой, «Хор охотников» в исполнении группы гармошек, пьеса для домры с ансамблем «Заиграй, моя вольнка!» и ряд других. В октябре 1976 года ансамбль произвел продолжительную запись на Всесоюзном радио.

Под руководством Демидова коллектив в очередной раз совершает «круг почета»: Воронеж — зональный смотр Всесоюзного фестиваля самодеятельного и художественного творчества трудящихся, Москва — заключительный концерт лауреатов первого Всесоюзного фестиваля самодеятельного художественного творчества трудящихся.

В январе 1978 года ливенцы получили почетную долю в концертной программе «Орел — город первого салюта». А в апреле того же года были гастроли в Польше и восторженные встречи. На следующий год ансамбль испытал столь же теплый прием в Болгарии. В финале концертов звучала «Барыня», которую исполняли на бис по 3-4 раза подряд под скандирование зала. Причем каждое «бисирование» благодаря большому мастерству и импровизации звучало по-новому.

Болгарская газета «Исперих» в 1979 году писала: «Мы благодарны русским братьям за то, что они привезли в наш город свою национальную музыку, свой несравненный ансамбль «Ливенские гармошки». Инструмент «ливенка» уникален, это не стандартная продукция серийного производства, она с начала до конца сработана руками мастера. Ливенцы сделали большое дело, они спасли для русской культуры гармошку «ливенку», которая оказалась на грани полного исчезновения».

В том же году «Ливенские гармошки» появляются на стра-

ницах журнала «Кругозор» (№8), их приглашают на центральное телевидение. Не обошел их вниманием и Апрелевский завод грампластинок: на 1-й стороне выпущенного диска были записаны русская плясовая «Камаринская» и «Ливенские страдания», а на 2-й — «Барыня» и соло И.Окорочкова «От ней и к ней». На конверте к пластинке значились приятные для наших земляков слова: «Маленькая певунья-говорунья ливенка получила признание и любовь народа, который не забыл ее и разнес славу о ней по всей земле русской... Когда прислушаешься к ее задиристому красочному звучанию, невольно услышишь голоса родной природы, вспомнишь майские ливни, соловьиную трель, звонкие голоса парней и девчат, их песни и пляски, хороводы. И с благодарностью вспомнишь о безызвестных мастерах, подаривших народу веселую певунью-ливенку». Таковую высокую оценку сделал музыковед Юрий Зацарный.

Далее были экзотические выступления перед делегацией Кубы, перед бойцами Всесоюзной ударной стройки в Кальмьцкой АССР. Все 10 дней пребывания в далекой Сарпинской низменности концерты давались буквально «с колес», в походных условиях.

Еще один звездный час «Ливенских гармошек» пришелся на XII Всемирный фестиваль молодежи и студентов в Москве (1985 г.). Его участие в гала-концерте в Лужниках — несомненное подтверждение его престижа и мастерства. Запоминающимся стало выступление во всероссийской декаде, посвященной 100-летию русского народного оркестра им. В.В. Андреева с ансамблем русских народных инструментов «Калинка» из Ростовской области и Государственным академическим народным оркестром им. Осипова, оркестром «Баян» и квартетом «Сердца четырех». Вскоре руководителю В.М.Демидову будет

присвоено звание заслуженного работника культуры РСФСР, а самому коллективу — звание народного. В 1989 году ансамблю присуждается премия Ленинского комсомола за большой вклад в эстетическое воспитание молодежи и пропаганду самостоятельного художественного творчества.

Среди дальнейших многочисленных выступлений ансамбля имеет смысл, пожалуй, выделить его трехкратное появление в известной телевизионной передаче Г. Заволокина «Играй, гармонь!» (Елец, 1989 г., Иваново, 1991 г., Ливны, 1997 г.)

Но политический и экономический кризисы серьезно повлияли на творческую и сценическую деятельность ансамбля. Провинциальная культура оказалась в падчерицах, прекратились зарубежные поездки «Ливенских гармошек». Да и в столице они стали появляться все реже.

Так удалось воскресить былую славу ливенки, правда, не в полном объеме, так как инструмент не стал достоянием широких народных масс, как это было на рубеже XIX-XX веков. И все же, возрождая традиции народного творчества, мы тем самым формируем культуру будущего. Ведь, опираясь именно на фольклор, композиторы создают произведения, способные выдержать испытание временем. На этой обнадеживающей ноте можно и закончить повествование о ливенской гармонике. Да, ее удалось вернуть из небытия, но сегодня ее судьба очень ненадежна и хрупка, инструмент потребует еще к себе много неравнодушного внимания и забот, чтобы через много лет не начинать все с начала.



Взлеты и падения народного театра

Ливенский народный театр — дважды лауреат Всероссийского и дважды лауреат Всесоюзного конкурсов-смотров самодеятельных коллективов — переживает сегодня очень не простые времена, как это, впрочем, неоднократно бывало и раньше. Пока театр явно не на подъеме, но он живет оптимизмом, что трудности будут преодолены и он еще не раз порадует земляков своими постановками.

А между тем отнюдь не будет нескромным утверждение, что ливенские артисты внесли свой вклад в театральную жизнь России — как на профессиональной, так и на любительской сцене. Традиции ливенской сцены, несомненно, восходят к творчеству звезды первой величины актера Малого художественного театра Прова Михайловича Садовского (1818-1872), широко известного в театральном мире. Он явился основоположником династии актеров Садовских, игравших на сцене Малого театра на протяжении ряда десятилетий.

Многие считали его уроженцем Рязанского края, но в метрическом свидетельстве Прова Михайловича четко оттиснута печать с изображением Ливенской Воскресенской церкви. В первой части городской церковной метрической книги за 1818

год от 11 октября под №55 значится следующая запись: «...городе Перемысля у купца Михаила Ермолаева сына Ермилова родился сын ПРОВ. Таинство крещения совершено того же октября 12 дня. Восприемником был при святом крещении Воронежский мещанин Иван Васильев сын Шатров».

И, несмотря на то, что мальчик вскоре с родителями покинул Ливны, переехав в Рязанскую губернию, факт его рождения в нашем городе зарегистрирован документально. Мы его считаем ливенцем, хотя он более никогда в Ливны не приезжал.

Другим, может быть, менее знаменитым, но также широко известным мастером сцены был наш земляк А.Д. Лавров-Орловский (1852-1924). Он родился в селе. Русский Брод Ливенского уезда в дворянской семье. Окончил С.-Петербургскую медико-хирургическую академию, но врачом не стал. Уже будучи в достаточно зрелом возрасте Александр Дмитриевич увлекся сценой. Первоначально выступал в любительских спектаклях. Увлечение театром оказалось настолько сильным, что, несмотря на протесты родственников, он становится профессиональным актером.

Дебют Лаврова состоялся на сцене театра в Старой Руссе в 1879 году. После первой творческой удачи он поступает на зимний сезон в Кронштадт в группу М.А. Рапопорт. Затем выступает практически во всех крупных городах Европейской части России и почти в каждом из них задерживается на 2-3 сезона. Его амплуа — комик-резонер, наиболее характерные роли — Фамусова, городничего, Расплюева, Любима Торцова и др.

Александр Дмитриевич пробовал свои силы и в сочинении пьес. Им написаны три драматические вещи, которые с успе-

хом шли в провинциальных театрах, — «Обездоленные», «Одним грехом более», «Я жить хочу». Благодаря щедрым душевным качествам он заслужил авторитет среди актеров и был избран заместителем председателя Театрального общества им. А.А. Яблочкиной.

На склоне лет, когда ему было за 65, Александр Дмитриевич, спасаясь от революционного хаоса, перебирается в Ливны. Здесь он предстает одним из организаторов полупрофессионального театра. Используя свой богатейший опыт и старые связи в актерской среде, он приглашает профессиональных артистов из разных городов страны: Н.А.Разумову, Д.Ф.Зайцева, Е.Г.Ляховскую, А.А.Яновского, а также из местных — братьев Станислава и Виктора Королевых, Ольгу Ивановну Буконт, Николая Васильевича Зенякина и большое количество молодежи. Возникает своеобразная театральная студия, в которой молодые актеры успешно перенимали профессиональные навыки у мастеров. Первым антрепренером был Н.И.Манников. Художественный состав театра в те годы насчитывал примерно 45 человек.

В театральном сезоне 1919-20 г.г. репертуар был сориентирован, что называется, на потребу времени — революционные агитки и скетчи, драматические монтажи составляли его основу. В октябре 1921 года театр был переведен на самофинансирование, но идеологическое руководство оставалось за уездным отделом народного образования (УОНО).

Александр Дмитриевич становится и режиссером, и администратором, и актером одновременно. Он ставит пьесы Островского, Гоголя, играет сам в «Ревизоре» роль городничего, ставит пьесы собственного сочинения. В октябре 1923 г. упо-

литпросвет проводит очередную реорганизацию театра — создает дирекцию народного театра на кооперативных началах из представителей хозяйственных и кооперативных организаций города. В это же время при театре официально открывается драматическая студия для подготовки профессиональных актеров. Преподавали в ней Лавров-Орловский и Ляховская. Молодые студийцы братья Королевы, А. Орлов-Дорофеев, В. Федорова, М. Савенкова стали впоследствии профессиональными актерами.

В 1924 году ливенская общественность торжественно отметила 45-летие сценической деятельности Александра Дмитриевича. А.И.Орлов вспоминал, что в тот день шла пьеса Лаврова-Орловского «Обездоленные» и он в ней участвовал. Сам автор выступил в роли Ионы Хрисановича, которую играл с большим воодушевлением. В адрес юбиляра поступило множество поздравлений из столичных и провинциальных театров.

К сожалению, тот памятный год в биографии А.Д. Лаврова-Орловского оказался последним. Вскоре после торжеств он умер на руках Орлова. Но он успел заложить основу театральных традиций в городе, пробудил у ливенцев интерес к театру, заставил поверить в возможности в овладении театральным мастерством, а главное передал свой богатый режиссерский опыт Орлову.

Заметной фигурой для ливенских театралов по праву может считаться Иван Семенович Ефремов (1898-1959), актер, режиссер, заслуженный деятель искусств РСФСР. Ярчайшим этапом его творческой биографии явилась работа главным режиссером впоследствии знаменитого БДТ — Ленинградского Большого драматического театра.

Его старший брат был организатором любительского драмкружка в нашем городе, который по праздникам давал спектакли в трактире купцов Абросимовых. В одном из них совсем юный Ваня сыграл роль гнома.

Иван Ефремов учился в Ливенском реальном училище, где был ревностным участником ученических спектаклей, сыграл много женских ролей. После революции работал в ливенском отделе народного образования в должности заместителя заведующего внешкольного отдела, который ведал вопросами театра (в уезде было около 30 драматических кружков). Иван Семенович служил инструктором по самодеятельности в РККА (рабоче-крестьянская Красная Армия) при штабе 18 полка, размещенного в Ливнах. Ефремов учился в Московском училище живописи, ваяния и зодчества и драматической студии актера Малого театра.

Ливенская артистическая труппа насчитывала около 30 человек. Спектакли шли днем и вечером. Цены на вечерние сеансы — от 1 до 4 рублей, на дневные от 50 коп. до 2 руб. Принимались заявки на бронь постоянных мест от организаций и учреждений, а также на целевые спектакли со скидкой на 15%. В программках печаталось основное содержание пьесы и даже информация о том, что «работает буфет, вешалка и верхнее платье снимать обязательно».

В репертуаре преобладали современные пьесы «Доктор Каляжный», «Профессор Полежаев», «Повесть о женщине», «Царь Потап». Ставили и классику — «Волки и овцы», «Без вины виноватые».

Помимо профессионального театра здесь существовало несколько самодеятельных коллективов, которым удавались даже

опереточные спектакли «Наталка-Полтавка», «Запорожец за Дунаем».

Два года спустя после окончания войны на Ливенщину приезжает Александр Иванович Орлов. Ему 49 лет — за плечами полубродячая жизнь актера, исколесившего не один десяток городов и сел страны с различными театральными коллективами.

Он приехал в отпуск, надеясь отдохнуть от жаркого Чимкента, но задержался здесь почти на 10 лет. Директор ливенского районного дома культуры Виктор Васильевич Степанов уговорил его временно поработать руководителем самодеятельного драматического коллектива, который предстояло еще организовать. Александр Иванович дал согласие. За короткий срок он создал вокруг себя небольшой, но с отличным взаимопониманием коллектив и устроил вечер одноактных пьес. Вечер удался, актеры были тепло приняты публикой.

Спектакли ставились в старом здании бывшего купеческого зерносклада на ул. Дзержинского, приспособленном под клуб. Местные острословы его метко прозвали райсарам. Это было вытянутое вдоль улицы приземистое строение в один этаж, стены которого с улицы были подперты кирпичными треугольниками, а потолок держался на деревянных столбах. Крохотная сцена отделялась от зала хлопчатобумажной занавеской грязно-синего цвета. В прямоугольном зале стояли скамейки, рассчитанные на 120 зрителей. Несколько тусклых керосиновых ламп подчеркивали убогость интерьера. Пол был выстлан красным кирпичом, уложенным на ребро.

Зимой и летом в «райсараме» было весьма прохладно, однако во время представлений пустующих мест не было. Приходилось

использовать вдоль стен и в проходах приставные стулья — их зрители приносили с собой. Зал следил за драматическим действием с затаенным дыханием и неистово аплодировал игре артистов в конце каждого акта.

После вечера одноактных пьес дошла очередь и до более многосложного спектакля «Пути-дороги», которому в 1949 году в Орле на Всероссийском смотре самодеятельных драматических коллективов было присуждено 1 место. Затем были поставлены спектакли «Поют жаворонки», «Возвращение», «Суд матери»... За 10 лет удалось создать 12 многоактных спектаклей, среди них — требующие серьезного профессионального подхода: «На дне», «Зыковы», «Без вины виноватые», «Платон Кречет», «Лес», «Бесприданница» — и целых ряд одноактных.

Самодеятельные артисты играли с подъемом, самозабвенно отдаваясь любимому делу. В спектаклях принимали участие Виктор и Ольга Степановы, Мария Титовна Кудрявцева, Ольга Павловна Дедюрина, Валентина Васильевна Турбина, Антонина Афанасьева, Дмитрий Махов, Нина Ивановна Полуэктова, Герман Васильевич Дубровский, Нина Павловна Моногарова...

Сам Александр Иванович играл великолепно. Он был большим мастером интерпретации художественного слова и перевоплощения и мог один сыграть целые сцены за двух и более актеров. В какой-то момент он, видимо, заскучал по большой сцене, к нему вновь вернулась потребность к перемене мест. В апреле 1957 года Орлов уехал в Чимкент.

С его отъездом наступили трудные времена для нашего театра. Актерский коллектив пошатнулся и стал распадаться буквально на глазах. В короткий срок из театра ушло около двух третей состава. Причем ушли лучшие. Шли годы, меня-

лись режиссеры. Одни появлялись и исчезали, словно бабочки-однодневки, другие плодотворно работали, создавали интересные спектакли и добивались званий. Но никто не превозмог заслуг Орлова, который долгим и кропотливым трудом сумел возродить театральную жизнь в городе.

От полного распада драматический коллектив спасло появление молодого выпускника режиссерского факультета Владимира Величина. Почти год потратил он на формирование практически нового состава исполнителей и постановку пьесы В. Розова «В день свадьбы». Но после этого мини-ренессанса Величин покинул Ливны.

В ноябре 1959 года пришла радостная весть — коллективу одному из первых в России присвоили звание народного. Тогда самодеятельный театр готовился с новым режиссером В. Долговым к премьере спектакля М. Затурного «Веселка». Та комедийная постановка явно удалась. Режиссер Орловского драмтеатра Климовской, присутствовавший на премьере, отметил яркую игру Г. Дубровского, С. Афанасьевой. Выразительно смотрелось и выступление Г. Рождественского и Г. Валентинова.

В 60-е годы театральная жизнь на Ливенщине становится значительно богаче и интереснее. В 1960 г. к нам приезжает молодой и способный режиссер В.И. Джагарян-Сизонов, который при районном доме культуры создает ТЮЗ. В молодежном театре занималось более 30 ребят. Кроме спектаклей тюзовцы проводят капустники, вечера поэзии, новогодние карнавалы. С успехом идут спектакли «Аленький цветочек», «Терем-теремок», «Кошкин дом», «Хрустальный башмачок», «Пока не поздно».

В тот же год судьба привела в Ливны Николая Ефимовича Смирнова, заслуженного артиста РСФСР, человека, отдавшего почти 30 лет профессиональной сцене. Его приезд совпал с подготовкой к 1 Всероссийскому смотру народных театров. Профессионализм Смирнова ощущался во всем: — в подборе репертуара, распределении ролей с учетом возможностей актеров, Для смотра была выбрана пьеса Д.Зорина «Весенний гром». Автор даже переписал некоторые сцены пьесы, подгоняя постановку под запрос заказчика.

Плодотворная совместная работа драматурга, режиссера и актеров определили общий успех. Ливенцы выиграли два зональных тура в Брянске и Орле и, будучи лауреатами, отправились в столицу на заключительный показ спектакля. На кремлевской сцене им было предоставлено почетное право открыть выступление лучших провинциальных коллективов страны. И 5 мая 1962 года под сводами Кремлевского дворца прозвучали победные раскаты «Весеннего грома», от которого дрогнули сердца членов жюри. Выступление Ливенского народного театра было оценено весьма высоко. Коллектив наградили дипломом лауреата и автобусом для гастрольных поездок. В спектакле были заняты: Н.Е. Смирнов, Г.В. Дубровский, И.Т. Дедюрина, В.В. Турбина, Н. Деценко, Иван Зубцов, Рая Парфенова, Толя Лысов, Рая Внукова.

Четыре звездных дня в Москве послужили хорошей школой повышения актерского мастерства. Представилась прекрасная возможность сравнить уровень своей игры с другими коллективами, обменяться опытом, а главное поверить в свои силы и возможности. В те же дни прошла конференция, на которую были приглашены режиссеры и ведущие исполнители боль-

шинства народных театров страны. С напутствиями выступили режиссеры московских театров, театральные критики, народные артисты СССР Астангов, Чирков, Смирнов.

Однако ликование было недолгим: едва наши артисты приступили к работе над пьесой Н. Винникова «Когда цветет акация», их постигло разочарование. С наступлением нового театрального сезона Смирнов получил приглашение на профессиональную сцену и покинул Ливны. Все планы рухнули в одночасье.

Театральная жизнь заметно оживилась после прихода девятого (!) по счету с 1949 г. режиссера — Елены Павловны Доброхотовой, фронтовички, механика авиаполка бомбардировщиков. В послевоенное время она окончила театральный вуз, долго работала на профессиональной сцене. Доброхотова приняла труппу на грани развала — неоконченная постановка, разбредаящиеся актеры. Видимо, только фронтовая закалка и любовь к театру помогли Доброхотовой выстоять и подготовить ряд интересных спектаклей, которые ставились по 15-20 раз каждый: «Шел солдат с фронта», «Васса Железнова», «Фараоны», «Два цвета». Кроме репетиций Елена Павловна ввела студийные занятия по актерскому мастерству, сценической речи и движению. Театр снова жил полнокровной жизнью.

А Орлову уже было 68, сам он ролей не играл, но пьесы ставил регулярно. Отдавая дань времени, он наряду с классикой («Поздняя любовь», «Ведьма») прибегает к современным пьесам — «Удар в темноте». «Любовь к человеку», «Смело мы в бой пойдем». Спектакли идут в переполненном зале, чего иной раз не бывало на гастролях Орловского драмтеатра, когда тот приезжал в Ливны.

При своем детище Орлов проработал до самой кончины в 1980 году. Хоронили его тихо, без помпы. Было всего человек 15, включая родственников и актеров, случайно узнавших о его смерти.

Безусловно, успешным для нашего народного театра можно назвать период, когда им руководил режиссер В.А. Воронин (1968-75 г.г.). Он поставил «Страшный суд», «Твой ровесник», «Девятая симфония», «В ночь лунного затмения». С его приходом из репертуара практически исчезают классические пьесы, уступая место современной драматургии. Особенно удачными оказались два спектакля — «Девятая симфония» и «В ночь лунного затмения», оба они дошли до Москвы. За первый ливенцы были признаны победителями 2 Всероссийского смотра народных театров (1973 г.).

Состав исполнителей достоин того, чтобы привести его полностью: Владимир Георгиевич Рождественский, Валентина Николаевна Савкова, Александр Иванович Савин, Вячеслав Иванович Тарасов, Георгий Сергеевич Рождественский, Владимир Владимирович Озеров, Александр Владимирович Агеев, Елена Михайловна Вахомская, Геннадий Александрович Васильев, Вячеслав Николаевич Шабалин, Александр Матвеевич Мартиросян, Владимир Иванович Шубин, Нина Ивановна Полуэктова, Лилия Алексеевна Морозова, Галина Петровна Бирюкова.

Несмотря на частую смену режиссеров, театральный коллектив не просто продолжал работать, но и не терял творческих высот, совершенствуя мастерство.

Успех к спектаклю «В ночь лунного затмения» пришел значительно позднее, после ухода Воронина. Он ставился уже при измененном актерском составе, но при сохраненной трактовке,

что только подчеркивает режиссерскую заслугу.

С 1975 по 1980 годы театр возглавляет с отдельными перерывами наш земляк Дмитрий Махов, ученик Орлова. Он начинал играть у Александра Ивановича в послевоенном составе в спектакле «Белый ангел», а затем перешел на профессиональную сцену Орловского драмтеатра. Как и его учитель, Махов не только ставит спектакли, но и играет сам. Превосходно смотрелись в его постановках «Святой и грешный», «Последняя инстанция», «Наследство». Выделялись своей игрой А.Савин и А. Мартиросян, А. Залесская и свежееоткрытое дарование Е. Сулова.

В 1977 году Махов устроил очередной «антракт», покинув Ливны, театр остался без режиссера, а надо было срочно готовиться к 1 Всесоюзному фестивалю народного творчества. Тут и наступил звездный час Александра Ивановича Савина. Он принимает смелое решение восстановить «В ночь лунного затмения», поставленный Ворониным 7 лет назад. Это оказалось крайне непросто: от того состава труппы оставалась лишь треть. Пришлось вводить большое количество новых артистов и делать перестановки.

Следуя традиции, режиссер Савин играл сам. Режиссерский дебют Александра Ивановича превзошел все ожидания, а ливенский народный театр стал лауреатом. Наши земляки в очередной раз доказали, что могут выходить из критических ситуаций и добиваться при этом успеха. После смерти Махова в 1980 г. за режиссерский пульт становится Анатолий Сергеевич Соловьев. Он ставит спектакли «Правда сердца», «Тень», совместно с Савиным «Комендант Берлина».

С уходом Соловьева в армию началось, пожалуй, самое смут-

ное время для театра. Пробуют силы на режиссерском поприще Анатолий Булгаков и Владимир Рождественский. Но инициативу взял на себя Савин. В его постановке успешно прошли спектакли «Барабанщица», «Аморальная история», «Без вины виноватые», «Комендант Берлина». И на 2 Всесоюзном фестивале ливенцы в очередной раз добились звания лауреатов.

С началом перестройки смотры и фестивали исчезли с горизонта культурной жизни страны, а с ними исчезли директивные стимулы в работе народного театра. Одним из последних стабильно работавших режиссеров был филолог по образованию Сергей Куртыкин. Он возглавлял театр с 1990 по 1998 годы и поставил остросюжетные пьесы «Самоубийца» Н. Эрдмана, «Моя парижанка» Р. Ламурье, «Цианистый калий... с молоком или без?» Хуана Мильано, «Лакейские игры» Э. Брагинского, «Анфиса» Леонида Андреева, «Моление о чаше» Л. Трофимова. Как видно из репертуара, Сергей Петрович смело брался за зарубежную драматургию в отличие от своих предшественников.

В последнее время режиссером народного театра работала Т. Калиничева. Сейчас сильно обновленную труппу возглавляет М.В. Анисимов, в ней много новых актеров.



Учение — свет!

С XVIII в. Русская школа обучала детей духовенства пению и грамоте: письму и чтению. В ней было три класса: словесный, письменный и нотный. Ученики в возрасте от 6 до 15 лет осваивали азбуку, письмо, чтение церковных книг (Часослова, Псалтыря), учили катехизис, заповеди. Нередко учение переходило в заучивание. Часослов брался на зубок, как и букварь. За ним наступала очередь Псалтыря, потом Деяний апостольских и, наконец, в редких случаях св. Евангелия.

Изучение этих книг сопровождалось воспитательными поучениями учителя. Розга и ремень были первым подспорьем тогдашнего педагога. Так учили всех детей: и боярских, и священников, и простолюдинов.

Наш земляк историк-архивист, сотрудник Московского ЦГА М. Строев пишет: «В XIX веке в городе открывается ряд учебных заведений: в 1817 г. — уездное и приходское духовные училища; в 1828 г. — мужское приходское училище; в 1845 г. — женское училище; в 1872 г. — реальное училище; в 1889 г. — женская гимназия; в 1913 г. — мужская и тогда же женская гимназии».

Первая общеобразовательная школа в Ливенском уезде открылась в 1843 г. в селе Успенском. Вторая половина прошлого столетия была отмечена в уезде небывалым ростом школьной сети. И это нашло отражение в докладах земской управы. Никольская и Лютовская школы, Теличенская и Крутовская, Барановская, Воротынская, Куначенская... — все они были «смешанные», т.е. в них вместе учились мальчики и девочки. А открывались они, как правило, по приговорам общества, да и

содержались на «мирские» деньги, для чего был учрежден особый сбор с крестьян.

Большинство школ, открытых до второй половины 70-х годов прошлого столетия, находились в ведении Орловской палаты госимуществ. А в 1867 г. все они были переданы уездным земствам, в функцию которых входило попечение о народном образовании. Позже стали появляться церковно-приходские школы и школы грамоты, в которых учились те дети, которые остались за дверьми земских школ, а также девочки. В частности, церковно-приходские школы появились в слободе Беломестной, в селах Парахине, Крутом, Здоровце, Сергиевке, Вязовике, Жерине, Успенском и др. населенных пунктах. Школы грамоты были созданы в Навесном, Вахнове. Наставниками этих школ были, как правило, лица духовного ведомства. Еще в 1857 г. Департамент Министерства Госимущества вменил сельским училищам в обязанность обучать девочек, но до 1917 г. в каждой школе их насчитывались единицы.

Расходы земства на народное образование числились в графе «необязательных», но все же эти учреждения сыграли положительную роль в развитии как школьной сети, так и в деле обучения подрастающего поколения. Гласный от успенской волости Ф.А. Селищев представил Ливенскому земскому собранию заявление, в котором отмечал, что «народное образование должно быть, без сомнения, одним из важнейших предметов заботливости земских собраний». В 1873 г. в 23 селениях уезда вводилось всеобщее обучение.

Эстафету Русской школы подхватило Ливенское духовное уездное училище. Оно существовало ровно сто лет — с 1817 по 1917 г.г.

Более ста лет тому назад в Ливенском уезде насчитывалось 93 земских школы с 4775 учащимися, из которых девочек было лишь 345. Мизерными были расходы на содержание этих учебных заведений — 8800 рублей в год. Это была одна из причин, что из 7454 подростков, приступивших к занятиям в 1900 году, до окончания курса отчислено за «нехождение в классы» 2276 человек. Даже училище, где обучались дети помещиков, купцов, духовенства и зажиточных крестьян, оканчивало только 25% поступающих. Сложилось парадоксальное положение — школьная сеть росла, а количество оканчивающих учебное заведение не увеличивалось. В 1890 г. из лиц преподавательского состава в городе и уезде женщин было всего 31.

Приходские школы имели одногодичный курс обучения, на котором подросткам давали навыки чтения и письма, первые действия арифметики, закон Божий, «нравоучения».

Особо следует сказать о положении ливенского учительства. Учителя, как известно, составляли основную часть местной интеллигенции. Положение учителей городских училищ «Орловские губернские ведомости» характеризовали как состояние крайней нужды. Многие из них не могли свести концы с концами, несмотря на то, что нередко пытались одновременно вести хозяйство.

Земское учительство первоначально по своей материальной обеспеченности мало чем отличалось от своих коллег духовного ведомства. Но в начале XX века оно уже имело существенную прибавку к жалованью — награда за выслугу лет; тем, кто не имел квартир, выдавалось квартирное пособие.

Но была и другая реальность. Так, помещение Коротышской школы было выстроено на средства крестьян, но не могло вме-

стить всех желающих. В ней обучалось 96 мальчиков и 5 девочек, из них выбыло «в работу» 12 подростков и 5 — из-за отсутствия теплой одежды. Библиотеки в школе вообще не было. На ремонт помещения, классные принадлежности и учебные пособия деньги не выделялись.

Вязовицкая школа имела собственное деревянное помещение и библиотеку из 18 книг для учащихся и 3 книги стоимостью 9 копеек — для учителей.

Воротынская школа была построена Земской управой в 1850 г. Учились только три класса. Учительница Зацепилина Матрена Васильевна, начавшая работу в школе помощницей с 1905 г. вместе с Соловьевой Лидией Николаевной, вспоминала, что девочки к весне, как правило, бросали учиться. Их оставляли дома белить холсты.

В 1895 г. школа возникла в д. Шебаново. В 1898 г. начала работу церковно-приходская школа в Свободной Дубраве. Возглавляла её родственница попа Александра Петровна, которая проработала там до 1923 г.

На территории села Введенского школа возникла в 1870 г. В трех группах занималось более 100 человек. Обучались только мальчики. После 3-х лет обучения учащиеся сдавали экзамены. Школа почти не отапливалась. Первым учителем был Пикалов Прохор Иванович.

Первая школа в селе Сергиевское появилась в 1891 г. — на территории Сергиевской церкви, в церковной сторожке. Законоучителем и заведующим там был священник Семен Иванович Оболенский, получавший жалование из казны в размере 50 рублей в год. В этой школе училась будущая жена князя Голицына крестьянка Говорова Татьяна Семеновна, получив-

шая похвальные лист за отличное поведение и успехи в науках. Он был подписан представителем Ливенского Уездного отделения Орловского Епархиального Училища Совета протоиреем А. Булгаковым. А в 1908 г. в селе была открыта земская школа. На 1 января 1909 г. в ней обучалось 25 мальчиков и 15 девочек. Должность учителя занимала Мария Васильевна Давидова, в дальнейшем в 1908-19 г.г. учителем был Назаров Осип Николаевич. Специального образования они не имели.

В 1904 г. уездное земство было вынуждено построить школу в селе Бараново. Руководство строительством было поручено либеральной помещице Бархатовой, состоявшей поручительницей крестьянских школ Ливенского уезда. Одним из видных учителей школы стал Фомин Иван Андреевич. Он отменил телесные наказания и строил воспитательную работу на принципах словесного убеждения. Как начальная эта школа просуществовала до 1933 г., на ее базе была создана семилетняя, директором которой стал Николай Алексеевич Протасов.

В 1905 году кузнец первой гильдии Блинов Евгений Николаевич, владеец мельницы в с. Святое (ныне Сосновка), возглавил строительство школы за средства населения. В этой школе проходило 4-х классное обучение. Здание было двухэтажное.

По Ливенскому уезду учебными пособиями была оснащена 51 земская школа. В классах, если и стояли столы, то крайне неудобные для занятий, классных досок было очень мало, перьев, чернил, карандашей и бумаги недостаточно. Все это, а также сословные преграды имело свое отрицательное последствие. Добиться знаний и мастерства было крайне нелегко.

Учителями земских школ, как правило, становились выпускники духовных семинарий, наиболее способные воспитанники своих школ и отставные солдаты. Они учили подростков правильному представлению о мире, давали некоторые профессиональные навыки. В селе Успенском это были Михаил Орлов и Александр Кириков, в Парахине — Тихон Нацкий, в Калининно — Никола Поликарпов, в Грязцах — Аким Ефанов, в Вязовике — Лосев.

Глубокие изменения в этой системе произвела Октябрьская революция. После нее, когда был организован «всеобщий ликбез», детям приходилось учиться в доме учителя или домах своих одноклассников, так как большинство церквей были разрушены, а школы еще не построены. С 30-х годов стали образовываться колхозы, и многие школы начали строиться на их средства. Получило распространение всеобщее начальное обучение.

В дальнейшем судьбы школ Ливенского района весьма схожи. В качестве примеров приведем некоторые. В 1929 году Сосновская школа из начальной была преобразована в семилетнюю. Она располагалась в двух зданиях. Вокруг первого здания была посажена аллея из кленов. Рядом располагался сад, ветви фруктовых деревьев касались окон классных комнат. Занятия велись в две смены.

Осенью 1941 года село было оккупировано немцами, занятия не велись. Во время Великой Отечественной войны Сосновка была полностью разрушена. В 1944 году началось строительство новой школы. Но набили только стены, и те скоро разрушились.

С 1946 по 1959 г.г. занятия проходили в домах колхозни-

ков, которые уцелели или вновь были построены после возвращения жителей в родные места. Работать приходилось в тяжелых условиях. Помещения были маленькие, о партах лишь мечтали, а за столами из досок сидели по 5-6 человек. Один учебник давался на 3-4 человека, тетрадей тоже было мало.

К сентябрю 1953 года закончилось строительство новой одноэтажной школы, рассчитанной на 100 человек. Занятия стали проводиться в две смены. В 1995 году школу реорганизовали в муниципальную Сосновскую основную общеобразовательную.

В 1905 г. на территории Богоявленского храма в селе Навесном была построена церковно-приходская школа. К 1909 г. в ней обучалось 33 мальчика и 13 девочек. Первым учителем был руководитель церковного хора Михаил Дмитриевич Шмелев. В 30-е годы, когда закрыли храм, школа продолжала работать. И только во время войны была взорвана.

Но село не жило долго без школы. Уже в 1943 г. осенью ее вновь открыли. На смену церковно-приходской пришла общеобразовательная школа, которая существует и поныне. В 1951 г. из шлака пристроили два больших класса и сцену. Позже пристроили вестибюль, библиотеку и буфет, который приносил определенный доход в школьную кассу.

До начала семидесятых годов директором был Никифор Кондратьевич Жиронкин. При нем местный прораб Горюшкин Иван Федорович составил проект нового здания школы. Строительство финансировалось исключительно своими силами. Позднее смету утвердило облоно и начало выделять часть средств. Одновременно со строительством школы закладывался и сад. Отопление в новой школе было паровым. Это была одна из

лучших школ в районе. Наряду с ней работала и прежняя.

Озеленением территории занимался сам директор Жиронкин. Он привозил с юга редкие растения и оформил дендрарий. Цветоводством ведала его жена учитель математики Потапова Лидия Яковлевна. Представители коллектива, как лучшего в районе по профессионально-трудоуственному обучению, направлялись на ВДНХ в Москву, где были награждены грамотами и медалями.

...Жизнь меняется, и на современном этапе меняется предназначение образования. Процесс реструктуризации, коснувшийся и сельских образовательных учреждений направлен на сохранение малочисленных школ. Сегодня, пожалуй, самая острая проблема ведется по вопросу модернизации сельских учебных заведений. Наш район делает все для того, чтобы реально обеспечить доступность качественного образования сельским ребятам, создать им равные с городскими школьниками стартовые возможности в получении основного и среднего образования.

В районе на настоящий момент просветительской деятельностью занимается 41 образовательное учреждение. Из них 25 средних, 9 основных, 7 начальных, 1 школа-сад, 1 вспомогательная школа-интернат. Открыто 20 дошкольных образовательных учреждений, где воспитывается и обучается 564 ученика. Действуют центр детского творчества, детско-юношеская спортивная школа, центр психолого-медико-социального сопровождения. Высоко ценят коллеги за высокий профессионализм Н.В. Митюреву — педагога художественной студии «Огонек», Е.В. Мосолову — педагога эколого-педагогической студии «Страна чудес». Педагог дополнительного образования фольклорной студии «Родники» О.В. Чкур стала обладателем премии губер-

натора Орловской области 2006 года. Истинными подвижниками народного просвещения проявляют себя заслуженные учителя России Т.Н. Ряполова и В.Д. Савкова, работающие в Сахзаводской школе.

Многие образовательные учреждения района стали подлинными лабораториями педагогического мастерства: Сергиевская, Хвоцевская, Успенская, Роستانская, Сахзаводская, Здоровецкая, Коротышская, Липовецкая средние школы, Воротынская, Калининская, Норовская основные школы, Крутовская начальная.

В образовательных учреждениях района реализуется программа компьютеризации. В последнее время широкое развитие получили инновационные процессы. На базе Здоровецкой средней школы с 1998 года работает межшкольное объединение учащихся по математике — руководитель заслуженный учитель РФ Кожухов А.Е. И, наконец, добавим, что в число школ с современным этнокультурным образовательным компонентом, продолжая традиции Русской национальной школы, входит Липовецкая средняя школа.



Будьте любезны не хворать!

В истории развития здравоохранения Ливенского края зеркально отражается история становления земской медицины

Российской империи. Первые данные о деятельности медицинских учреждений в Ливенском уезде имеются в архивах с 1861 года. В 1888 году на 300000 жителей существовала одна земская больница на 35 коек и городская лечебница. Трудилось на заре века в уезде 4 врача: старший врач Колпенский, он же хирург и терапевт, акушер-гинеколог Пуйкевич, врач общей практики Чеботарев. Возглавлял этот врачебный коллектив главный врач Нацкий.

Постепенно ливенская земская больница укрупнялась и расширялся спектр оказываемой помощи. Земский врач был специалистом широкого профиля и профессионалом в любом направлении: терапевт, хирург, уролог, педиатр, ЛОР, гинеколог и т.д. В то же время был наделен чувством высокой ответственности и милосердия к больным.

В конце 80-х годов XIX в. и в начале XX в. земская деятельность и земская медицина набирают обороты. Так, в 1892 году началось строительство новых приемных покоев в селениях Борках, Долгом, Оберце. В том же году земская управа принимает решение об учреждении фельдшерских пунктов в селах Россошном, Бараново, Навесном и Царево. Тогда же организовали 10 приемных покоев, имелась Борковская сельская земская больница.

С ростом числа медицинских учреждений в уезде растет и число приходящих больных, более успешно ведется борьба с заболеваниями. В 1900 году в трех больницах и 9 приемных покоях количество приходящих больных составило 43281 чел. (1896 г. — 33521), в 1908 г. — 62600. Число коек в то время по всем больницам составило 158.

На рубеже XIX и XX веков началось сооружение 4-х зем-

ских больниц. А к 1910 году некоторые из них работали с полной нагрузкой. В селе Петровка в капитальное строительство больницы вложил свои средства практикующий врач М.Н. Маслов. Михаил Николаевич окончил ординатуру в Москве в клинике профессора Остроумова, пользовался популярностью среди населения как хороший терапевт. Помещик по происхождению, он был образованный врач, типичный представитель земской медицины. Заведуя больницей в начале XX века, внес большой вклад в становление ливенского здравоохранения, в т.ч. и с наступлением советской власти. Его больница долго служила людям под названием Новоселковская. Но народ, отдавая должное доктору и гражданину, называл ее Масловской.

В наше время амбулатория продолжает работать (бывшая деревня Петровка, ныне поселок Урицкий, территория СПК им. С. Кирова).

В 1922 году на Ливенщину приехал совсем молодой хирург П.С. Баженов, выпускник Московского медицинского института. С его участием хирургическая служба в районе получает постоянную научную прописку. Петр Саввич создал хирургическое отделение на 45 коек. В его бытность больница вскоре была расширена до 165 коек. Появилось 2-х этажное здание амбулатории. Склонный от природы к творчеству, к научным изысканиям, доктор Баженов ведет не только повседневную работу врача, но собирает, обобщает, анализирует богатый клинический материал. Он много выступает с докладами на научных медицинских форумах всесоюзного и областного масштаба. Опубликовано его 13 научных работ по актуальным вопросам хирургии.

С первых дней Великой Отечественной войны Петр Саввич

был призван в действующую Красную Армию. Возглавлял эвакогоспиталь, награжден боевыми наградами. Ему первому в Ливнах присвоено звание заслуженного врача РСФСР, он удостоен высшей награды тех времен — ордена Ленина. А с наступлением мирных дней вернулся в полюбившийся край на прежнюю работу. Заведовал хирургическим отделением до 1959 года. Длительное время П.С. Баженов руководил филиалом Орловского научного общества врачей.

Ливенские сельские медицинские работники, приняв эстафету поколений, по мере сил продолжают дело земских врачей в наше время, время возвращения к истокам. В наши дни медицинская помощь населению Ливенского района оказывается в 2 участковых больницах, 4 врачебных амбулаториях и на 38 фельдшерско-акушерских пунктах. На селе работают 16 врачей, 94 средних медицинских работника, 37 санитарок.

В Ливенском районе, первом в области, начато внедрение новых принципов оказания первичной медико-санитарной помощи населению, основой которой является врач общей практики — семейный врач. Все специалисты сельских врачебных участков в с. Коротыш, с. Лютое, п. Сахзавода, Барково, Сергиевки работают как семейные врачи.

С 1988 года и по настоящее время главным врачом Лютовской участковой больницы работает Казьмин Юрий Анатольевич. В 1987 году закончил Курский мединститут, получил профессию врача-терапевта. Знающий, эрудированный специалист, внимательный и человечный, он снискал самое глубокое уважение односельчан. Ю.А. Казьмин награжден знаком «Отличник здравоохранения». С 1999 года работает как семейный врач, оказывая помощь населению по нескольким спе-

циальностям. В 2006 году Юрий Анатольевич вышел победителем Всероссийского конкурса «Лучший врач» в номинации «Семейная медицина».

С 1984 года и по настоящее время главным врачом больницы п.Сахзавод работает Брыкова Тамара Ивановна, отличный специалист, чуткий и внимательный человек. Под ее энергичным руководством в больнице создаются оптимальные условия для пациентов, поддерживается дисциплина и порядок в их обслуживании. Тамара Ивановна врач-педиатр. «Добрый гений наших малышей», — говорят о ней родители.

С 1971 года работает заведующей Крутовским фельдшерско-акушерским пунктом Киселева Валентина Терентьевна, фельдшер высшей категории, отличник здравоохранения. В настоящее время Крутовской пункт является базой передового опыта.

С 1995 года заведует Сосновским фельдшерско-акушерским пунктом Римма Васильевна Кутафина, фельдшер высшей категории. Это специалист, сочетающий в себе бесценные качества — высокий профессионализм и уважение односельчан. Вполне заслуженно Римма Васильевна была в 2006 году признана победителем в областном конкурсе на звание лучшего по профессии среди сельских фельдшеров.

...Богата земля родниками. В великом множестве выходят они из земли, и многие оказываются целебными. И текут, образуют ручейки, которые, сливаясь, рождают реку. Примерно, по такому принципу и организована сельская медицина Ливенского района: от фельдшерско-акушерского пункта до центральной районной больницы. Там работали и работают представители исконно русской интеллигенции, незаурядные личности в своем деле.

С внедрением страховой медицины начался процесс реструктуризации и реформирования ливенского здравоохранения. Экономические преобразования в стране существенно повлияли на условия деятельности лечебно-профилактических учреждений. Изменились размеры и источники финансирования, возросли требования со стороны вышестоящих ведомств, повысилось качество лечебного процесса. В условиях рынка, децентрализации управления, финансового дефицита врачам ничего не остается, как учиться и переучиваться по ходу дела.

Руководство центральной районной больницы пошло на внедрение новых методов управления. Пересмотрены должностные инструкции всех категорий работников исходя из современных требований. Создан информационный центр, состоящий из нескольких групп, с кабинетом машинной обработки информации. Серьезным шагом явилось включение клинической лаборатории в систему федерального контроля качества лабораторных исследований.



Быстрее, выше, сильнее!

Если вдуматься, спорт заражает единением двух противоположностей: дружбы и жесткого соперничества в игровой, состязательной обстановке. Его природа уникальна объединяющей

способностью. На тренировках, соревнованиях, спортивных праздниках, Днях здоровья неизбежно зарождается чувство товарищества, уходит душевное одиночество.

Собирая материал о становлении спорта в Ливенском районе, авторы располагали весьма ограниченной палитрой источников. Основным из них служит местная районная газета, в которой опубликованы материалы о спортивной жизни города и района в виде кратких заметок, отчетов с конференций спортивных комитетов, партийных и комсомольский пленумов. Есть, правда, довольно редкие воспоминания уже ушедших из жизни ветеранов М. Винокурова, А. Мышлявцева, М. Сундукова, В. Болотских.

В начале XX века массовых систематических занятий спортом среди ливенцев не отмечено, да и спортивных сооружений было явно недостаточно. Секций и тем более клубов не значилось. Правда, можно было наблюдать, как солдаты местного гарнизона на строевом плацу выполняли некоторые гимнастические упражнения под наблюдением нижнего чина «для поддержания стройности тела».

На Жеребцовском поле (угол Свердлова и М. Горького, рядом с ПУ-4) начиная с 1909 г. добровольное пожарное общество заливало каток, который работал с конца декабря до масленицы. Каток освещался керосиновыми фонарями. Коньки напрокат не давали — в России в то время коньков не изготавливали. Приносили свои заграничного производства: «жаксон», «нуринс», «снегурки» и самодельные деревянные на металлических полозьях.

В среду, пятницу, воскресенье и по праздничным дням играл духовой оркестр. В эти дни билет стоил 5 копеек, а в

остальные — 4 копейки. Учащиеся реального училища, воспитанницы женской гимназии составляли основную массу катающихся. Особенно многолюдно было в дни святок, когда приезжали на каникулы студенты из Москвы, Петербурга, Киева и кадеты военных училищ. На новый год и масленицу устраивали фейерверк.

Простой люд устраивал шумные катания с гор на санках или в замороженных плетеных кошелках из ивовых прутьев по улицам Акатовской, Елецкой и Новоникольской.

Ежегодно на 22 августа, в день открытия ярмарки, князь Голицын, купцы Адамовы, Заседатели и иногородние заводчики организовывали конные бега и стрельбу «влет» по тарелочкам. В качестве призов победителям давали деньги, племенных лошадей, коров и другую живность, вручали и похвальные листы.

Владелец бани и писчебумажного магазина Некрасов с началом купального сезона оборудовал на реке Сосне женскую и мужскую купальни. В будние дни входная плата была 2 коп., а в праздничные — 3. При купальнях имелось 4 лодки на прокат — 30 коп. за час. За порядком на реке у моста кругло-суточно следил городской при всех регалиях и оружии. Спасением утопающих занимались ливенские, беломестненские и егорьевские рыбаки.

Во время больших религиозных праздников — троицу и масленицу устраивались кулачные бои и борьба. По числу участников и зрителей кулачные бои, безусловно, занимали первое место. Они велись по неписанным, но строго установленным правилам. Запрещалось применять для усиления удара свинчатки, кастеты, жесткие рукавицы. Сбитого с ног и лежащего

бойца не трогали.

Драку начинали подростки, шумно горлая друг на друга. Шли стенка на стенку, и каждый подыскивал себе противника. Начиналась драка. Постепенно подходили парни более старшего возраста, заменяя подростков, а затем вступали в драку взрослые. Вот тогда и начинался настоящий бой, который не регламентировался ни временем, ни количеством участников с обеих сторон.

Каждая сторона («стенка») пыталась сломить сопротивление противника, заставить его дрогнуть и отступить. Отступающие старались отходить, организовано обороняясь, в ожидании свежего подкрепления. За ними спешно бежали подростки, оповещая любителей кулачного боя о поражении криками: «Наших бьют!» Новые силы торопились на помощь. Положение выравнивалось, и теперь уже противная сторона звала подмогу. Таким образом сражение проходило с переменным успехом.

Ежегодно до середины 50-х годов XX в. одно из таких сражений проходило на Курском большаке в лесу за деревней Вахново у небольшого мостика. Мостик служил своеобразной границей, по разные стороны которой собирались бойцы из противоборствующих деревень. С одной стороны — Вахново, Бараново, Редькино, с другой — Введенское, Плешково, Ревякино, Тим. Подобное зрелище собирало массу народа и в 60-е годы. Приезжала даже конная милиция и предпринимала попытку разгона дерущихся. Но успеха не имела. Бой прекращался сам собой во второй половине дня, и недавние противники распивали мировую.

Зимой кулачные бои устраивали на льду реки Сосны, выше по течению от существующего моста в районе Алфимовского

сада (Комсомольский парк). Правый и левый берега Сосны были заполнены сотнями молодых и пожилых зрителей. Шум и гам стояли над рекой. Разношерстная толпа представителей разных сословий — от простых горожан и купцов до дворян и духовенства — с особым усердием выкриками и жестами разжигала страсти и азарт бойцов. Всячески подбадривали и подтрунивали над дерущимися.

Бой начинался, с наступлением ранних зимних сумерек, после завершения домашних работ. Ламские и беломестненские подростки и мужики спешили на реку. Заблаговременно отправляли нескольких гонцов в Горностаевку за подкреплением. Засосенские слободы единым фронтом выступали против города и правобережных слобод Егорьевской, Заливенки. Вот какое красочное описание «сражения» оставил краевед М.П. Сундуков:

— Давай, круши, считай ребра! — раздавалось с обоих берегов.

Скобец размахнулся длинными ручищами. С двух противников сбил шапки, третьему «засветил фонарь» в глаз. Глаз мгновенно заплыл. А вот и сам пропустил удар по челюсти и только зубами клацнул. Оглянулся, сплюнул с досады, взревел медведем и бросился вновь на стенку противника. Вот подвернулся под руку юркий мужичонка. Снизу вверх поддел кулаком под дых. Мужичок скрючился и рухнул на снег.

— Знай наших! Не ходи на Ламскую!

Воодушевленные такой поддержкой беломестненские прижимают городских к левому берегу Сосны. В таких схватках бывали и смертельные случаи. Так, например, в кулачном бою был убит Абрам Савенков, известный

по кличке Чельников.

Из рассказов очевидцев до нас дошли некоторые имена и прозвища знаменитых кулачных бойцов. Руднев Александр Митрофанович по прозвищу Турей работал председателем Плешковского сельсовета, в прошлом был моряком. Выступал в кулачных боях, которые проходили на троицу на Должанском большаке возле Вахновского леса. За город дрался Владимир Веретенников, обладавший смертельным ударом, потому бил он вполсилы. Был такой Егор Михайлович Мосолов — Крестец. Беломестненскую сторону представлял Буханов Проняка — Царев. Огромной силой и ловкостью обладал Сапрыкин, во время гастролей бродячего цирка принял вызов борца-профессионала и победил.

Валентин Болотских записал рассказы об успешных богатырях — кулачном бойце Василии Ивановиче Аверкиве и Тихоне Егоровиче Рагулине. Слава о них ходила далеко в округе. Их знали в Ельце, Туле, Липецке. Говорят, даже приглашали в Москву. В дни кулачных боев ливенские купцы приглашали Василия Аверкиева выступить на их стороне против беломестненских. В этом деле ему не было равных.

А вот еще несколько примеров из «коллекции» М.П. Сундукова. Дмитрий Семенович Бородин из поселка Кропоткино при росте два метра был ладно скроен и наделен от природы богатырской силой. За стать и силу был призван в царскую гвардию. На спор поднимал и нес на себе лошадь. Одной рукой брал четверть с водкой в самом широком месте и разливал по стаканам.

Яков Федорович Гончаров (Король), уроженец села Речица, ростом более сажени (1 сажень = 2 м 18 см), провез телегу,

груженную мешками муки, от Блиновской мельницы до родного села (около 4 км). Уехал на Донбасс, где работал грузчиком на заводе рельсового проката. Один за смену грузил по 12 рельсов. Эту работу обычно выполняли два грузчика.

Михаил Селитренников (Тимоник) работал грузчиком на ст.Ливны. Поднимал своеобразную штангу — колесную пару и переносил на соседний путь. Со стола зубами поднимал мешок муки.

Горностаев Гавриил Иванович из д. Горностаевки поднимал 25 пудов (400 кг) и был отличным кулачным бойцом, за которым в трудную минуту беломестненская сторона посылала гонцов. К сожалению, о ливенском богатыре Козьмине Федоре Андреевиче мы не знаем ничего, сохранилась только его фотография.

Все, о чем было рассказано, лишь с большой натяжкой можно отнести к спортивным достижениям, но, несомненно, явилось благодатной почвой для развития таких видов спорта, как бокс, борьба, тяжелая атлетика, стрельба, городки, конные состязания.

Начало целенаправленной спортивной работы приходится на 1918 год, что связано с организацией всеобуча допризывной молодежи для подготовки к службе в армии. Иными словами, занятия спортом носили чисто прикладной характер. Поэтому вполне естественно, что первый спортивный кружок появился при военкомате. Он состоял всего лишь из 7 служащих военкомата, которые занимались гимнастикой.

Одновременно был создан первый кружок гимнастики из 20 человек из допризывной молодежи для подготовки к службе в армии. Занятия проходили при военкомате по ул. Свердлова на правом берегу Ливенки на плацу перед казармой, где сейчас

находятся гаражи. С приближением Белой армии в 1919 году большинство спортсменов ушли на фронт, и занятия физкультурой возобновились только в 1920 г. До 1922 года в городе занимались исключительно гимнастикой, изредка футболом.

Большим событием в спортивной жизни явилось открытие спортклуба в фойе здания театра — ныне РДК. Здесь занимались гимнастикой, фехтованием, акробатикой, тяжелой атлетикой, боксом, борьбой, иногда играли в теннис.

Летом 1921 г. была создана первая футбольная команда при добровольном пожарном обществе. Матчи проходили на Черкасском выгоне и Десятой площади. Формы спортивной в то время не было (она появилась у пожарников только в 1922 году, позднее — у железнодорожников), и поэтому играли в чем ходили, чаще босиком. Иной раз на игру выходили в лаптях. У футбольных ворот ставили бочку с водой, в которой игроки время от времени смачивали лапти, чтобы те плотнее сидели на ногах и были потяжелее.

По производственному признаку кружки с малым числом спортсменов стали объединяться в коллективы физической культуры только в 1930 году. Так, на базе хлебозавода и спиртзавода организуется спортивное общество «Пищевик». Инициаторами объединения были Николай Наткин, Алевтина Говорова, Василий Языков и Михаил Барановский.

Спортивный коллектив железнодорожной станции «Локомотив» возглавили машинист Константин Николаевич Ашмарин и начальник дистанции пути, отличный футболист Александр Федорович Дорофеев. На базе педагогического техникума активно действовало спортивное общество «Учитель», а в расквартированном 18 стрелковом полку физкультурно-воспитательную работу

организовал Михаил Иванович Данилов. Председатель пошивочной артели и абразивного производства «Пятилетка» Григорий Иванович Синчаков и Алексей Нагаев организовали общество «Спартак». На маленьком чугунолитейном заводе (ныне «Машзавод») появилось общество «Металлист». При нем были две футбольных команды. Физкультурно-спортивной работой во вновь созданном обществе «Динамо» в районном отделении милиции руководил Алексей Тихонов.

В деревне Базекино в колхозе «Единый путь» действовал свой коллектив физкультуры. Инициаторами его создания стали председатель колхоза Яков Андреевич Калугин и заведующий школой Алексей Геннадьевич Арбузов. За организацию спортивной работы хозяйство было поощрено участием на ВДНХ. Арбузов же награжден серебряным значком «Активный физкультурник». Из всех видов спорта в довоенное время наибольшей популярностью пользовался футбол.

Сельские спортсмены набирают мастерство. На областных соревнованиях ДСО «Колхозник» по легкой атлетике, плаванию и многоборью участвовало 14 районных коллективов и 13 колхозных, и ливенцы заняли 1 место. А. Гаврилова установила областной рекорд в беге на 200 м. Первое место в троеборье (толкание ядра, метание гранаты и диска) заняла Р. Добродеева. Девушки выиграли эстафету 4x100 в составе: А. Гаврилова, Р. Добродеева, О. Сабаева, А. Кудинова. Улучшил собственный рекорд области в плавании на 100 м вольным стилем В. Мартынов (колхоз им. Кирова). Он же вместе с односельчанами выиграл эстафету 3x100.

В 1955 году открылась детская спортивная школа. Ее первым директором стал участник Великой Отечественной войны

М.З. Мартиросян. При ДЮСШ было всего 3 секции: гимнастическая, легкоатлетическая и лыжная.

Атмосферу конца 50-х и начала 60-х годов в спортивной жизни наглядно отражают воспоминания Ю.К. Савельева:

«В нашей большой семье, которая состояла из 8 человек, по-настоящему спортом занимались двое: я и мой средний брат. Мы могли целый день без еды гонять в хоккей на речке. В раннем возрасте вместе с ливенскими ребятами на спор могли проплыть от города до Адамовой мельницы без отдыха. В те далекие годы мы без помощи старших сами организовали игры в футбол между улицами.»

Судьба сложилась так, что мои родители из города переехали в ближайший совхоз «Ливенский». С 17 лет я пошел работать в совхоз. В обеденный перерыв с большим интересом наблюдал, как на волейбольной площадке азартно играли молодые ребята, вместе с ними был и директор совхоза А.С. Георгиевский. Он обычно задавал тон в игре — будь то волейбол, бильярд или шахматы.

Освоившись в новом коллективе, я стал спортивным организатором. В зимнее время заливали каток возле домов поселка. Сделали ему электрическое освещение. На каток вышли все от мала до велика — даже старики по 70 лет. Откуда взяли такое множество коньков, для меня было загадкой. Все оказалось довольно просто: в кузнице работал дед Шуйской, который отковал коньки и сам ловко катался на удивление жителей поселка. После ухода методиста Аркадия Титова мне предложили занять его место. С тех пор я с головой окунулся в спортивную

работу. Соревнований в районе проводилось достаточно много. ДСО «Урожай» возглавил спортсмен с довоенным стажем подполковник в отставке Петр Васильевич Чурочкин. Увлечение спортом у меня было настолько сильным, что, готовясь к лыжным гонкам, тренировался в любую погоду и даже ночью. Это позволило мне вскоре выполнить норму первого разряда, на тех соревнованиях я проиграл лишь 2 секунды чемпиону города Соловьеву.

За 3 года моей работы методистом коллектив совхоза награждался почетной грамотой ВЦСПС и денежной премией 5000 рублей. У нас культивировались такие виды, как лыжи, легкая атлетика, велосипед, настольный теннис, городки, футбол, шашки, конный спорт.

В 1965 году меня избрали председателем районного ДСО «Урожай». То было время создания коллективов физкультуры на селе. Их появилось 23 с общим числом физкультурников 3700 человек».

В 60-е годы в сельских коллективах стали появляться спортсмены высоких разрядов. Колхоз им. XXII съезда КПСС в спортивном отношении считался лучшим по области, и отсюда вышли мастера спорта СССР А.Аверкиев, В.Дорохов, М.Дорохова, Н.Юрьева. Мария Дорохова стала призером сельских спортивных игр ЦС «Урожай». А.Аверкиев входил в олимпийскую сборную СССР. Виктор Бологов готовился к первенству мира в составе сборной страны, но получил травму на тренировке и не попал на чемпионат.

Среди сельских спортсменов часто встречаются настоящие самородки. Например, Антонина Стаханова из Воротынского без тренировки пробежала в Орле и выполнила 1 разряд. В те годы

это был ошеломляющий результат. Хорошо зарекомендовали себя спортсмены колхоза «Светлый путь» и «Красное знамя» Виктор Бологов, Евгений Злобин, Александр Овчинников, Михаил Мишин, Анатолий Лютых, сестры Овсянниковы, Нина Добрикова и Люба Турбина.

В те годы работал 21 методист по спорту. А Евгений Злобин не только добился звания мастера по велоспорту, но и стал академиком, доктором экономических наук, заслуженным работником сельского хозяйства.

На протяжении многих лет Ливенский район не имел себе равных среди сельских коллективов области. Много хороших велосипедистов подготовили в сельской спортивной школе, где под руководством директора Евгения Воробьева работали замечательные тренеры Александр Фирсов, Виктор Потапов. 1965 год — год триумфа ливенских велосипедистов. На фестивале в Орле они занимают все четыре первых места: В.Дорохов, М.Дорохова, В.Мосалов, А.Фирсов. В.Дорохов становится мастером спорта. По сведениям 67 года в первенстве района выступал очень мощный состав, и Алексей Турбин в гонке на 20 км уступил чемпиону области 45 секунд. А на дистанции 10 км наша Людмила Сулова была первой. В 69-м ливенцы снова побеждают в общекомандном зачете на областных гонках ДСО «Урожай».

Верой и правдой служил ливенскому велоспорту Александр Иванович Фирсов. Перейдя в ДСО «Урожай», он с 1973 по 76 г.г. становился победителем в командных гонках. С 1968 по 70 г.г. многократно выступал в соревнованиях республиканского уровня и неизменно становился призером. В командном велокроссе на первенство СССР он занял 1 место. И ниже опус-

кался редко: первый опять же в командной гонке на 100 км в болгарском Разграде, в кольцевой гонке в Орле на приз газеты «Орловский комсомолец», а в 1974-м в Брянске выполнил норматив мастера спорта. В 1972 году состав ливенской команды (Иван Свеженцев, Александр Фирсов, Геннадий Потапов) полностью включают в сборную РСФСР ДСО «Урожай». В ее же составе Надежда Юрьева из Успенки стала чемпионкой страны среди сельских спортсменов в гонке с раздельным стартом на 20 км. В 1974-м мастер спорта Виталий Болотов из нашей Хвощевки становится чемпионом страны в многодневной гонке и бронзовым призером ВС СССР и надевает майку члена сборной страны.

Можно называть множество имен, прославивших ливенский край в спортивном отношении. Среди них Алла Еремина (Гаврилова) — чемпионка СССР по легкой атлетике, работавшая в юности библиотекарем в совхозе «Ливенский», Николай Мягких — уроженец деревни Красово, победитель и призер многих междугородних соревнований по бегу, мастер спорта по лыжам из Хвощевки Николай Токарев, Николай Кудинов из деревни Овсянниково — мастер спорта по бегу Достойны упоминания имена наших тяжелоатлетов, отменно представлявших ДСО «Урожай» на соревнованиях самого высокого ранга, и прежде всего Виктора Пискарева из Свободной Дубравы...

Однако самое время в заключение дать короткий обзор современного состояния дел в районном спорте. Спортивная база района насчитывает 25 физкультурных залов, 8 футбольных полей, 3 хоккейных корта, 1 районный стадион. Более 3000 человек занимаются в спортивных секциях. В районе в настоящее время работает 43 коллектива физкультуры. Из них 35

школьных и 8 производственных. В Успенке, Речице, Сергиевке, Козьминке, Здоровце, спортклубе «Стимул» есть свои методисты по спорту.

На Ливенщине наиболее интенсивно развиваются футбол, хоккей, волейбол, легкая атлетика, лыжные гонки. В течение года проводится спартакиада среди школьников по семи видам спорта. Организуются более пятидесяти календарных спортивных соревнований.

Серьезных успехов добилась ДЮСШ по велоспорту, созданная при РОНО. Первыми ее тренерами были А.С. Пчельников, А.И. Фирсов. Иван Ревякин из Успенки, Александр Полетаев (школа №5) стали мастерами спорта и были включены в молодежную сборную СССР. Перворазрядники Дмитрий Мосолов, Алексей Брусов, Алексей Пялин, Евгений Строев, Сергей Бондарев были неоднократными чемпионами и призерами области. К сожалению, ввиду финансовых трудностей эту замечательную школу закрыли.

В спортивном клубе инвалидов «Стимул» занимаются 50 человек. Спортсмены клуба занимают призовые места в областных и российских соревнованиях. В 2006 году на чемпионате России по дартсу среди людей с ограниченными возможностями спортсмены Ливенского района стали бронзовыми призерами, а двое выполнили нормативы мастеров спорта РФ.

В настоящее время в районе работает ДЮСШ (специализация — лыжные гонки), в которой занимаются 525 школьников. В ДЮСШ два штатных тренера и 16 почасовых преподавателей школ, на базе которых существуют отделения. Почти за 30 лет существования ДЮСШ через нее прошло 1500 воспитанников, подготовлено 5 мастеров спорта. По 15-20 че-

ловек ежегодно на областных соревнованиях выполняют норматив первого разряда. В 2006 году ливенские ребята стали чемпионами области по лыжным гонкам, причем в соревнованиях участвовало представители 26 районов. Хорошая подготовка наших спортсменов — заслуга ведущих тренеров Фирсова А.И., Герасина А.В.

Большой успех сопутствовал школьникам в хоккейном турнире на призы «Золотая шайба». Впервые в истории Ливенского района в 2006 году они стали чемпионами области.

Ежеквартально в лесу Липовчик и на стадионе поселка сахарного завода проводятся Дни здоровья. На них приезжают и участвуют 18-20 команд района.



Вместо эпилога

Итак, уважаемые читатели, вы благополучно добрались до эпилога этой книги. Мы, ее создатели, смеем надеяться, что и без сообщенных здесь подробностей вы давно и безусловно влюблены в Ливенский край. Поэтому самое лучшее в заключение предствить его заповедные места.

В Ливенском районе зарегистрировано шесть памятников природы регионального значения, седьмой — на территории города. С 1959 года охраняемыми памятниками природы стали небольшие участки каменистой террасовой осоковой степи на известняках с остатками сниженных альп и следами растений ледникового периода, которые сохранились до наших дней.

На окраине села Навесное, на самой границе с Липецкой областью, расположено чудеснейшее местечко — урочище «Кузулинка». Площадь его 2 гектара. Кузулинка — гора, покрытая богатой растительностью. Здесь сохранились реликтовые растения: овсец кустистый, шлемник Хитрово, грудница мохнатая. Растет очень редкое растение — адонис, или горичвет весенний. Качаются на склонах горы седые метелки ковыля. Один из его разновидностей — ковыль перистый занесен в Красную книгу и внесен в списки редких и исчезающих видов флоры.

Кроме того, здесь великое множество распространенных растений — иван-чай, зверобой, подмаренник, папоротник и т.д. У подножия горы течет река Олым.

Неповторимая красота местечка западает в душу каждому, посетившему Кузулинку: так и хочется полюбоваться пейзажем, вдохнуть свежего степного ветерка, вольно гуляющего по просторам.

Урочище «Апушкина гора» находится западнее одноименной небольшой деревушки. Это уникальный уголок реликтовой растительности. Некоторые растения — лапчатку донскую, солонечник узколистый, лук неровный, резуху ушастую можно встретить только здесь.

Урочище Ямское на старых картах именуется как Красный лес. Лет 200-300 назад тут были могучие вековые дубравы. Ныне урочище занимает 156,1 гектара. Вместе с прилегающим искусственным водоемом на реке Ливенка Лесная площадью 12,1 гектара урочище утверждено памятником природы.

Урочище «Липовчик» основано стараниями Ливенского земства в конце XIX века. Здесь растут дубы, ясени, березы, осины, остролистый клен, липы. Лес занимает площадь 87,8 гектара. Является любимым местом отдыха горожан. Здесь проводятся праздники Русской березки, спортивные соревнования, Дни здоровья.

На берегу реки Кшень близ села Сергиевское есть небольшой участок некошеной степи площадью полтора гектара. Экологи отметили это место за произрастающее здесь редкое в Европейской части России и единственное в Орловской области растение — лютик иллирийский. Растут и другие редкие растения — глянчик изменчивый, ковыль, миндаль низкий и другие.

Родник у деревни Космаковка представляет собой выход грунтовых вод из обнажений девонских известняков на обрывистом берегу Быстрой Сосны. Ориентировочный выход воды — 3 кубометра в минуту.

Содержание

Наше место на карте мира	5
От самых истоков	43
Триста лет забвения (XIV–XVI в.в.)	55
Возрождение государства (XVI в.)	58
Век XVII. Смута великая	65
XVIII век. Переход к мирной жизни	73
Век XIX. Отмена крепостного права	76
Извозный промысел	80
Ливенские ярмарки	88
Ливенское купечество	97
Изобретение первого комбайна	105
В огне и сумраке тревог	111
Помнит Липовчик	121
Ливенский щит	129
Наша марка	149
Сельские поселения	185
С искренним к вам отношением	250
Жизнь хороша, потому что искусство прекрасно	252
Возможен ли плешковский ренессанс?	258
На ливенской земле родилась, ливенкой назвалась	265
Взлеты и падения народного театра	276
Учение — свет!	289
Будьте любезны не хворать!	297
Быстрее, выше, сильнее!	302
Вместо эпилога	317

150⁰⁰

Владимир Барабанов, Олег Якубсон

**Ливенский край —
частица земли русской**

Подписано в печать 10.05.2007 г. Формат 60x80 ¹/₁₆
Печать офсетная. Бумага офсетная.
Объем 20 усл. печ. л. Тираж 1000 экз. Заказ № 367.

Лицензия ПД № 8-0023 от 25.09.2000 г.
Отпечатано с готового оригинал-макета
в ООО Полиграфическая фирма «Картуш»
г. Орел, ул. Васильевская, 138.
Тел. (4862) 74-11-48, тел./факс (4862) 74-11-52.